



**PROJETO PARA CONSTRUÇÃO DE UNIDADE BÁSICA DE SAÚDE
NO MUNICÍPIO DE FORTIM/CE**

SEDE DO MUNICÍPIO

MEMORIAL DESCRITIVO E ESPECIFICAÇÕES TÉCNICAS





Sumário

1. INTRODUÇÃO	4
2. CONSIDERAÇÕES GERAIS:	4
3. LOCALIZAÇÃO:.....	7
4. FACHADA:	8
5. PROGRAMA DE NECESSIDADES:.....	8
6. DISTRIBUIÇÃO INTERNA:	9
7. CIRCULAÇÕES:.....	10
8. ESPECIFICAÇÕES DE MATERIAIS:.....	11
8.1. VEDAÇÕES	11
8.1.1. Alvenarias.....	11
8.1.2. Vergas e contra-vergas de concreto armado	13
8.2. ESQUADRIAS E FERRAGENS	13
8.2.1. MADEIRA	13
8.2.2. ESQUADRIAS DE ALUMÍNIO.....	14
8.2.3. DOBRADIÇAS.....	15
8.2.4. PEITORIS E SOLEIRAS	15
8.2.5. CHAPINS.....	15
8.2.6. VIDROS E ESPELHO.....	15
8.2.7. ELEMENTOS DE COMPOSIÇÃO E PROTEÇÃO DA FACHADA	16
8.2.7.1. BRISES EM MADEIRA	16
8.3. COBERTURAS E PROTEÇÕES	16
8.3.1. COBERTURAS.....	16
8.3.1.1. Estruturas para telhado	16
8.3.1.2. Telhas.....	16
8.3.1.3. Calhas	17
8.3.1.4. Rufos.....	17
8.3.2. LAJE IMPERMEABILIZADA	17
8.4. REVESTIMENTOS	17
8.4.1. REVESTIMENTOS (INTERNO E EXTERNO).....	17
8.4.1.1. Chapisco	17
8.4.1.2. Emboço	17
8.4.2. REVESTIMENTOS CERÂMICOS	18





8.4.3. FORROS.....	19
8.4.3.1. LAJE DE CONCRETO	19
8.4.3.2. FORRO DE GESSO.....	19
8.5. PINTURA.....	19
8.6. PAVIMENTAÇÃO	20
8.6.1. BASE PARA REVESTIMENTO DE PISO	20
8.6.2. PISO CERÂMICO	21
8.7. RODAPÉS, SOLEIRAS, PEITORIS E GUARDA CORPOS	21
8.7.1. RODAPÉS	21
8.7.2. SOLEIRAS	21
8.7.3. PEITORIS	22
8.8. INSTALAÇÕES.....	22
8.9. METAIS E APARELHOS SANITÁRIOS.....	22
8.9.1. APARELHOS SANITÁRIOS:.....	22
8.9.2. METAIS SANITÁRIOS	22
9. PLANILHA ORÇAMENTÁRIA.....	24
10. CRONOGRAMA FISICO FINANCEIRO	25
11. MEMORIAL DE CALCULO DOS QUANTITATIVOS.....	26
12. COMPOSIÇÃO DE CUSTOS UNITÁRIOS	27
13. COMPOSIÇÃO DE BDI	28
14. ENCARGOS SOCIAIS.....	29
15. CURVA ABC SERVIÇOS.....	30
16. RRT	31
17. PEÇAS GRÁFICAS.....	32



1. INTRODUÇÃO

O propósito deste memorial descritivo é fornecer uma análise detalhada do projeto da Unidade Básica de Saúde, destinada a uma equipe de Saúde da Família e uma equipe de Saúde Bucal. Este documento tem como objetivo identificar e descrever minuciosamente as especificações, materiais e características que compõem integralmente este empreendimento de saúde. É relevante salientar que, dado o caráter padronizado do projeto em termos de implantação, as orientações fornecidas estão restritas a recomendações referentes ao tamanho mínimo adequado do terreno.

- UNIDADE BÁSICA DE SAÚDE

ÁREA CONSTRUÍDA: 367,02m²

ÁREA TÉCNICA: 120,99m²

ÁREA TOTAL: 488,01m²

2. CONSIDERAÇÕES GERAIS:

OBJETIVO

Este documento tem como finalidade estabelecer as condições para a execução da UNIDADE BÁSICA DE SAÚDE, com base nos projetos apresentados. Além disso, visa orientar e regular o relacionamento técnico entre a empresa contratada (CONTRATADA) e a parte que contrata os serviços (CONTRATANTE).

DEFINIÇÕES

- **CONTRATADA:** Refere-se à empresa responsável pela execução dos serviços.
- **CONTRATANTE:** A entidade ou pessoa a ser definida, que contrata e fiscaliza os serviços, indicando e designando o órgão, empresa ou funcionário como responsável por fiscalizar os serviços a serem executados pela CONTRATADA.

GARANTIA E RESPONSABILIDADE

A CONTRATADA deve fornecer à FISCALIZAÇÃO da CONTRATANTE uma cópia autenticada da Anotação de Responsabilidade Técnica (ART) ou Registro de Responsabilidade Técnica (RRT), relativa à execução dos serviços propostos, recolhida pelo engenheiro responsável, com base no valor global do contrato e devidamente assinada.

A execução deve atender a todas as exigências deste memorial, dos projetos e das normas de referência.

A CONTRATADA deve assegurar que a mão-de-obra empregada seja de alta qualidade, garantindo excelente acabamento e aparência. As tolerâncias, ajustes e



métodos de execução devem estar em conformidade com as melhores práticas disponíveis.

As exigências estabelecidas aqui representam o mínimo que deve ser seguido em cada caso, com prioridade nas Normas da ABNT e nas especificações dos fabricantes de equipamentos aplicáveis.

Os desenhos, especificações e memoriais do projeto executivo devem ser minuciosamente analisados pela CONTRATADA. Em casos omissos ou que gerem dúvidas, a CONTRATADA deve buscar orientação junto à FISCALIZAÇÃO para obter esclarecimentos. As decisões finais devem ser sempre comunicadas por escrito.

É responsabilidade da empresa CONTRATADA garantir e assumir a execução perfeita dos serviços contratados, de acordo com a legislação em vigor. Ela deve comprometer-se a substituir ou refazer, sem custos adicionais para a CONTRATANTE, qualquer material ou serviço que não esteja em conformidade com as condições estabelecidas neste memorial e no projeto executivo, bem como aqueles que não atendam aos padrões exigidos e prazos determinados pela CONTRATANTE.

Eventuais modificações no projeto ou substituições de materiais especificados podem ser aceitas desde que solicitadas por escrito, com explicações bem fundamentadas pela CONTRATADA. A aprovação dessas alterações fica a cargo da análise da FISCALIZAÇÃO da CONTRATANTE.

Após a conclusão dos serviços, a CONTRATADA deve fornecer à CONTRATANTE uma cópia revisada de todo o projeto executivo, conforme construído ("as built"), em papel e mídia eletrônica. Este projeto deve ser elaborado nos mesmos formatos de pranchas e escalas de cada desenho do projeto original. Quaisquer adequações devem ser realizadas apenas nos desenhos que sofreram alterações durante a execução da obra, com autorização prévia da FISCALIZAÇÃO da CONTRATANTE.

Todos os serviços contratados serão considerados concluídos somente após serem devidamente testados por técnicos e/ou engenheiros da CONTRATADA, na presença da FISCALIZAÇÃO da CONTRATANTE.

A CONTRATADA deve garantir que quaisquer partes que apresentem defeitos ou anormalidades durante o período de garantia sejam prontamente reparadas e substituídas às suas próprias custas.

Os serviços, materiais e transportes necessários para corrigir anomalias identificadas nos materiais e instalações fornecidas, dentro do prazo de garantia, devem ser custeados pela CONTRATADA.

A garantia mínima deve ser de 01 (um) ano, a partir da aceitação formal das instalações.

A CONTRATADA é responsável por ressarcir a CONTRATANTE por qualquer prejuízo causado aos imóveis, mobiliários, equipamentos e outros bens da



CONTRATANTE, exceto em casos de caso fortuito ou força maior, decorrentes da execução do objeto do contrato.

EQUIPAMENTOS DE SEGURANÇA

A empresa CONTRATADA assume a total responsabilidade pela observação e adoção dos equipamentos de segurança necessários, em conformidade com as normas vigentes. Isso tem como objetivo prevenir danos físicos e materiais, não apenas em relação aos seus funcionários, mas também em relação aos usuários gerais das instalações.

É de responsabilidade da CONTRATADA manter e preservar as condições de segurança na obra, cumprindo rigorosamente as exigências legais estipuladas pela administração pública e, em especial, as normas de segurança no trabalho relacionadas às atividades de construção civil.

A CONTRATADA deve fornecer, entre outros itens, os seguintes equipamentos de proteção individual de uso obrigatório para seus funcionários: capacetes, botas, óculos de segurança, luvas para soldagem, cintos de segurança, e assim por diante.

MATERIAIS

Todos os materiais a serem empregados devem ser novos, de excelência, resistentes e apropriados para a finalidade a que se destinam. Devem atender rigorosamente às especificações presentes neste memorial e no projeto executivo, bem como às normas da ABNT, quando aplicáveis. Em situações em que tais normas não estejam disponíveis, as características dos materiais devem ser reconhecidas por meio de certificados ou laudos emitidos por laboratórios tecnológicos confiáveis.

Antes de adquirir e instalar os materiais na obra, a empresa CONTRATADA deve apresentar à fiscalização da CONTRATANTE os catálogos técnicos de todos os materiais a serem utilizados.

Observação: Caso a CONTRATADA opte por utilizar materiais de qualidade questionável (ou seja, marcas desconhecidas no mercado para o tipo de material especificado), é de sua responsabilidade comprovar, por meio de testes, que esses materiais atendem às normas técnicas e, inclusive, aos padrões de qualidade. As despesas relacionadas a esses testes ficarão a cargo da CONTRATADA, caso sejam solicitados pela fiscalização da CONTRATANTE.

ALTERAÇÕES NOS SERVIÇOS

No caso de haver a necessidade de alterar as obras, serviços e/ou especificações do projeto executivo por qualquer motivo, a CONTRATADA deve justificar essa alteração. A aprovação e a decisão final sobre tais modificações serão de responsabilidade da FISCALIZAÇÃO da CONTRATANTE.

Observação: Se a CONTRATADA não comunicar previamente as ocorrências que possam, eventualmente, afetar, total ou parcialmente, a qualidade da obra ou do serviço, considerar-se-á que eles foram executados de maneira irregular. Nesse caso a



correção, reconstrução e/ou substituição desses serviços serão exigidas, sem qualquer custo adicional para a CONTRATANTE.

3. LOCALIZAÇÃO:

O presente projeto arquitetônico é concebido como um modelo de referência para a expansão das estratégias de atenção à saúde no âmbito do SUS. Dada a natureza padronizada da proposta, não há uma localização específica pré-estabelecida, visto que o objetivo é oferecer uma estrutura versátil que possa ser implementada em diferentes áreas urbanas ou rurais, adaptando-se às necessidades específicas de cada município.

Considerando a importância da escolha do terreno para a implantação do projeto, recomenda-se que o município conduza uma análise cuidadosa para selecionar um local adequado. Alguns critérios a serem considerados incluem:

Acessibilidade: Escolher um terreno que garanta que a população atendida pelo SUS tenha fácil acesso até o local.

Infraestrutura urbana: Verificar a disponibilidade de infraestrutura básica, como redes de água, esgoto, energia elétrica e vias de acesso.

Proximidade à serviços complementares: Avaliar a proximidade a outros serviços essenciais, como escolas, creches e centros comunitários, promovendo a integração e otimização de recursos quando possível.

Características topográficas: Analisar a topografia do terreno para garantir uma implantação eficiente e minimizar custos de terraplanagem.

Espaço para expansão futura: Considerar a possibilidade de expansão do espaço, se necessário, para atender ao crescimento da demanda por serviços de saúde.

É imprescindível que o município, realize um estudo detalhado do contexto local, levando em consideração as características demográficas, as necessidades da comunidade e as diretrizes urbanísticas vigentes. A escolha estratégica do terreno contribuirá significativamente para o sucesso e eficácia do projeto, proporcionando um ambiente propício à promoção da saúde e bem-estar da população beneficiada pelo SUS.

Figura 1 – Esquema de área do terreno para a implantação do projeto.

| ÁREA DO TERRENO (Mínimo)

Largura mínima (L) = 31m

Comprimento mínimo (C) = 37m

Tamanho mínimo de terreno

(L) 31m x (C) 37m = 1147m²





4. FACHADA:

A fachada desempenha um papel crucial ao transmitir a primeira impressão de uma construção. Este elemento não apenas apresenta a estrutura, mas também desperta a curiosidade sobre o seu interior, proporcionando uma prévia avaliação da qualidade da edificação.

Adotamos uma abordagem de design caracterizada pelo uso de linhas retas e elementos geométricos, com ênfase na maximização da luz natural por meio de janelas amplas. O telhado, propositadamente discreto, não interfere na composição visual da fachada.

Figura 2 – Fachada 01.

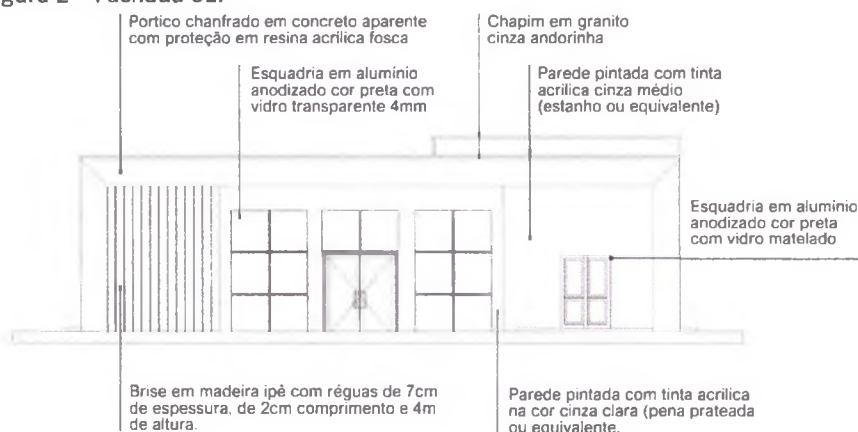

Fonte: Projeto arquitetônico Unidade Básica de Saúde – Projeto de Referência PORTE 01 – Prancha 01/01.

5. PROGRAMA DE NECESSIDADES:

Quadro 1 – Programa arquitetônico mínimo.

PROGRAMA MÍNIMO			
UNIDADE BÁSICA DE SAÚDE		PORTE I	
nº	AMBIENTES	Qtd.	Área (m²) / Área Total
1	Recepção / Espera - (1,30m²/pessoa)	35 PESSOAS	
	Taxa de ocupação: 1 assento a cada 2 pessoas (mínimo)	35	1,30 / 45,50
	*Número de mínimo de assentos (nº total de pessoas / 2)	18 ASSENTOS	
2	Sanitário PcD (Adaptado para acessibilidade)	2	3,20 / 6,40
3	Sala de Curativos	1	9,00 / 9,00
4	Imunização	1	9,00 / 9,00
5	ATENDIMENTO		
5.1	Medicação	1	13,00 / 13,00
5.2	Banheiro PcD (Adaptado para acessibilidade)	1	6,00 / 6,00
6	Farmácia	1	13,00 / 13,00
7	Consultório / Acolhimento	1	10,00 / 10,00



Roberto Brigido Coelho Nunes
Arquiteto e Urbanista
CAU Nº A 243366-1



8	Consultório com sanitário			
8.1	Consultório	2	11,00	22,00
8.2	Sanitário PcD (Adaptado para acessibilidade)	2	3,20	6,40
9	Consultório Odontológico para 1 Equipó	1	15,00	15,00
10	Escovário	1	2,00	2,00
11	Expurgo	1	4,80	4,80
12	Esterilização	1	5,00	5,00
13	Administração	1	10,00	10,00
14	Recursos Humanos	1	7,00	7,00
15	Sala dos Agentes	1	10,00	10,00
16	Auditório (Atividades coletivas)	1	12,00	12,00
17	Almoxarifado	1	3,00	3,00
18	Copa	1	6,00	6,00
19	Banheiro para funcionários PcD (Adaptado para acessibilidade)	2	4,80	9,60
20	Depósito de material de limpeza (DML)	1	2,00	2,00
21	ABRIGO DE RESÍDUOS EXTERNO			
21.1	Resíduos Comuns	1	1,00	1,00
21.2	Resíduos Infectantes	1	1,00	1,00
21.3	Resíduos Recicláveis	1	1,00	1,00
22	Área técnica para manutenção externa	1	1,50	1,50
23	Área externa para embarque e desembarque de ambulância	1	21,00	21,00

*CIRCULAÇÃO: A área destinada à circulação deve representar no mínimo 20% da área útil total da construção.

*ÁREA TÉCNICA PARA INSTALAÇÃO DE EQUIPAMENTOS: Considerar área necessária para instalação de placas fotovoltaicas, condensadoras e caixas d'água, priorizando sua localização na cobertura da edificação, sempre que possível.

Fonte: Elaboração Ministério da Saúde.

6. DISTRIBUIÇÃO INTERNA:

Figura 3 – Esquema para melhor compreensão da distribuição interna dos ambientes.





Fonte: Elaboração Reciclar Engenharia e Gerenciamento de Projetos.

7. CIRCULAÇÕES:

A distribuição dos serviços dentro da unidade foi estrategicamente setorizada nas áreas de recepção e atendimento, bem como nas áreas administrativas e de circulação para os funcionários.

Figura 4 – Esquema para melhor compreensão do fluxo e distribuição setorizada da unidade.



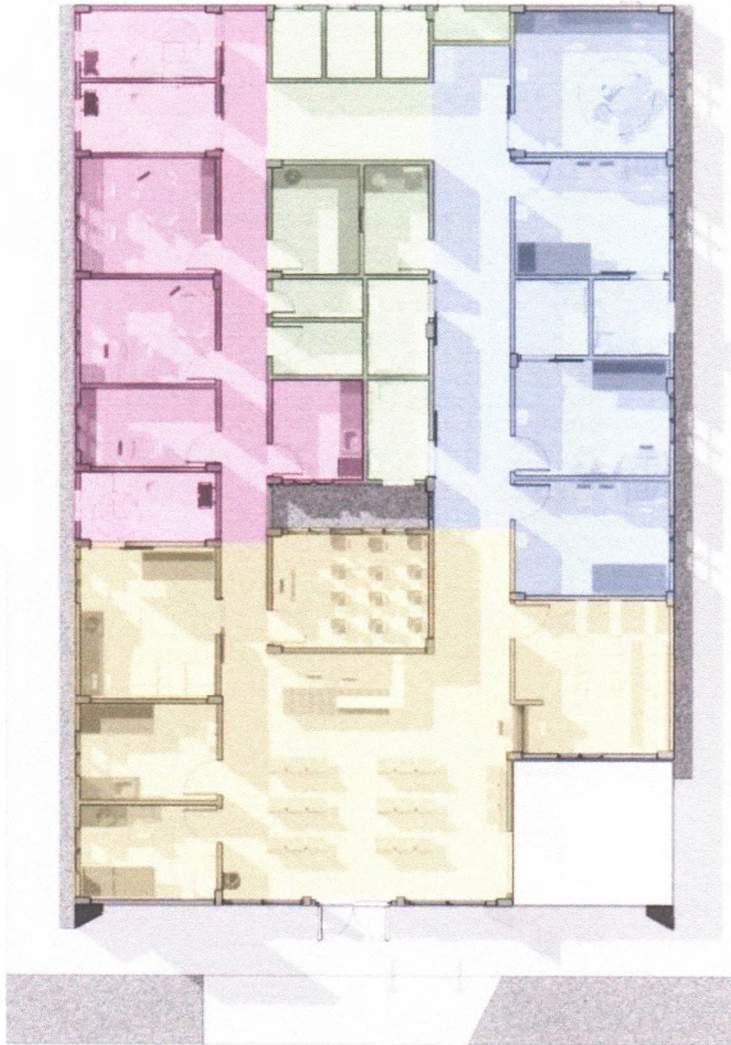

Recepção e primeiro contato

Consultórios e fluxo de atendimento

Área administrativa e fluxo acesso administrativo

Áreas de apoio

Fonte: Elaboração Reciclar Engenharia e Gerenciamento de Projetos.

8. ESPECIFICAÇÕES DE MATERIAIS:

8.1. VEDAÇÕES

8.1.1. Alvenarias

Alvenaria de tijolos cerâmicos, ½ vez, argamassa traço 1:4, areia média sem peneirar, e=10,00cm (0,10x0,15x0,20 m). Deverá ser obedecida a execução da alvenaria de acordo com projeto arquitetônico.

Materiais:

Os tijolos de barro maciços ou furados serão de procedência conhecida e idônea, bem cozidos, textura homogênea, compactos, suficientemente duros para o fim a que

Roberto Brígido Coelho Nunes
Arquiteto e Urbanista
CAU N° A 243366-1



se destinam, isentos de fragmentos calcários ou outro qualquer material estranho. Deverão apresentar arestas vivas, faces planas, sem fendas e dimensões perfeitamente regulares.

As paredes em alvenaria serão executadas com tijolos cerâmicos cozidos - medindo (10x15x20) cm, conforme previsto em projetos e na planilha orçamentária.

Suas características técnicas serão enquadradas nas especificações das Normas NBR 7170 e NBR 8041, para tijolos maciços, e NBR 7171, para tijolos furados.

Se necessário, especialmente nas alvenarias com função estrutural, os tijolos serão ensaiados de conformidade com os métodos indicados nas normas.

Armazenamento e transporte: O armazenamento e o transporte dos tijolos serão realizados de modo a evitar quebras, trincas, umidade, contato com substâncias nocivas e outras condições prejudiciais.

Processo executivo:

As alvenarias de tijolos de barro serão executadas em obediência às dimensões e alinhamentos indicados no projeto. Serão aprumadas e niveladas, com juntas uniformes, cuja espessura não deverá ultrapassar 10 mm. As juntas serão rebaixadas a ponta de colher e, no caso de alvenaria aparente, abauladas com ferramenta provida de ferro redondo.

Os tijolos serão umedecidos antes do assentamento e aplicação das camadas de argamassa.

O assentamento dos tijolos será executado com argamassa de cimento e areia, no traço volumétrico 1:6, quando não especificado pelo projeto ou Fiscalização.

Para a perfeita aderência das alvenarias de tijolos às superfícies de concreto, será aplicado chapisco de argamassa de cimento e areia, no traço volumétrico de 1:3, com adição de adesivo, quando especificado pelo projeto.

Deverá ser prevista ferragem de amarração da alvenaria nos pilares, de conformidade com as especificações de projeto. As alvenarias não serão arrematadas junto às faces inferiores das vigas ou lajes. Posteriormente serão encunhadas com argamassa de cimento e areia, no traço volumétrico 1:4 e aditivo expensor, se indicado pelo projeto. Em qualquer caso, o encunhamento somente poderá ser executado quarenta e oito horas após a conclusão do pano de alvenaria. Os vãos de esquadrias





serão providos de vergas. Sobre os parapeitos, guarda-corpos, platibandas e paredes baixas de alvenarias de tijolos não encunhadas na estrutura deverão ser executadas cintas de concreto armado, conforme indicação de projeto específico.

8.1.2. Vergas e contra-vergas de concreto armado

As vergas e contra-vergas em concreto armado serão colocadas sobre e sob janelas, respectivamente, e sobre as portas, nas esquadrias a serem instaladas.

As dimensões consideradas são de no mínimo 0,15m de largura e 0,10m de altura estendendo-se no comprimento da esquadria ultrapassando pelo menos 0,30m para cada lado, devendo ser estudada caso a caso no projeto estrutural.

A especificação na confecção do concreto e da ferragem seguirá as mesmas especificações do concreto da superestrutura.

8.2. ESQUADRIAS E FERRAGENS

8.2.1. MADEIRA

As portas indicadas no projeto arquitetônico, com dimensões especificadas no quadro de esquadrias e especificações no detalhamento de esquadrias precisam ser executadas em madeira esp.: 30mm tipo prancheta (sarrafada) lisa em angelim pedra, batente em madeira de lei 5cm com mesmo padrão de acabamento da folha, revestimento em pintura esmalte na cor branca. Os forramentos, alisares e batedores sem emendas no vão (horizontal e vertical) da esquadria.

As folhas de madeira deverão estar isentas de empenamentos, defeitos de superfície, diferença de espessura, patologias da madeira, manchas e demais imperfeições.

As dimensões deverão atender às exigências de resistência pertinentes ao uso, bem como aos requisitos estéticos indicados no projeto arquitetônico.

Processo Executivo:

A instalação das esquadrias deverá obedecer ao alinhamento, prumo e nivelamento indicados no projeto.

Na colocação, não serão forçadas a se acomodarem em vãos fora de esquadro ou dimensões diferentes das indicadas no projeto. As esquadrias serão instaladas através





de batentes fixados na alvenaria ou concreto, de modo a assegurar a firmeza e estabilidade do conjunto.

Serão verificados igualmente o funcionamento das partes móveis e a colocação das ferragens.

Todas as esquadrias de madeira, sujeitos à ação de intempéries, deverão ser trocadas ou assegurada por meio de testes específicos seu perfeito estado de funcionamento, conforme as especificações de projeto.

8.2.2. ESQUADRIAS DE ALUMÍNIO

Todos os modelos de esquadrias estão indicados no projeto arquitetônico, com dimensões especificadas no quadro de esquadrias e especificações no detalhamento de esquadrias.

Todos os caixilhos serão executados de modo a oferecerem boa resistência, sem apresentarem vibrações, e serão posicionadas através de grapas chumbadas na alvenaria ou estrutura de concreto, de forma cuidadosa, para não provocar danos à mesma.

O seu posicionamento nos vãos será perfeito, nivelado e apumado, sem introduzir esforços ou deformações que venham a prejudicar seu funcionamento.

Todas as ferragens serão inteiramente novas, em perfeitas condições de funcionamento e acabamento.

Os cortes ou encaixes para dobradiças, fechaduras de embutir, chapas testas, etc., terão a forma das ferragens não sendo admitida folgas que exijam emendas.

A localização das ferragens nas esquadrias será medida com precisão de modo a serem evitadas discrepâncias de posição ou diferenças de níveis perceptíveis à vista.

Serão executadas em conformidade com as especificações do fabricante.

As esquadrias metálicas serão montadas por serralherias especializadas, após confirmação das medidas, conferidas no local de aplicação, antes da execução do revestimento dos respectivos vãos.

As peças serão fabricadas com acabamento de primeira qualidade, sendo todas as soldas esmerilhadas. Serão fornecidas com tratamento primário contra oxidação e protegidas com filme plástico ou papel Kraft, até o momento de sua colocação.



As janelas externas serão executadas em quadros de alumínio anodizado cor preta, perfil serie 25, de acordo com as dimensões dos quadros de cada esquadria.

8.2.3. DOBRADIÇAS

Todas as dobradiças deverão ser de 1ª qualidade e resistentes à oxidação, sendo estas em latão ou aço, acabamento brilhante. As dobradiças deverão ser reforçadas e com abertura igual a 180º.

8.2.4. PEITORIS E SOLEIRAS

Todas as janelas onde for indicado o uso de peitoril, deverão seguir o padrão de granito branco Itaúnas de 3cm de espessura.

Os peitoris terão a largura da parede acabada (15cm) e mais um avanço de 3cm para fora da alvenaria, num total de 18cm, e contarão com corte longitudinal na parte inferior externa, formando uma pingadeira.

Também avançarão 3cm nas laterais, além do limite da janela.

8.2.5. CHAPINS

O uso de chapim é indicado no acabamento da cobertura, conforme especificado no projeto de arquitetura, deverão seguir o padrão de granito cinza andorinha de 3cm de espessura.

8.2.6. VIDROS E ESPELHO

Os serviços de envidraçamento devem ser executados rigorosamente de acordo com o caderno de detalhamento de esquadrias do projeto arquitetônico e com as disposições contidas na NB-226.

A espessura dos vidros deve ser considerada em função dos vãos das esquadrias e definidos pelo fabricante. Os vidros a serem empregados nas obras não devem apresentar bolhas, lentes, ondulações, ranhuras ou outros defeitos.

Serão utilizados espelhos de vidro sobre os lavatórios dos sanitários PNE, presos em molduras de inox que deverão ser pendurados na parede com inclinação de 10°. Ver projeto de acessibilidade específico, se existente. Nos demais sanitários serão utilizados espelhos de vidro com molduras de inox fixados na parede sem inclinação, sobre os lavatórios.





8.2.7. ELEMENTOS DE COMPOSIÇÃO E PROTEÇÃO DA FACHADA

8.2.7.1. BRISES EM MADEIRA

Os Brises em madeira ipê, conforme especificado no projeto de arquitetura, devem ser instalados de acordo com o padrão estipulado. Cada Brise deverá ser composto por régua de ipê com 7cm de espessura, 2cm de largura e uma altura total de 4m, conforme a área designada no projeto da fachada da unidade.

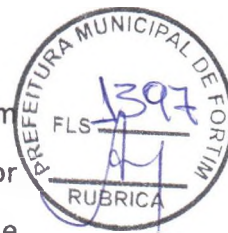

8.3. COBERTURAS E PROTEÇÕES

8.3.1. COBERTURAS

8.3.1.1. Estruturas para telhado

Executar a estrutura que será em madeira de lei de boa qualidade, maçaranduba, ou similar, com baixo grau de umidade, bom aspecto, (sem brocas, forros, garruchas, trincas, fendas ou outras imperfeições) serrada em perfeito alinhamento e esquadro nas seguintes dimensões: Terças (8x15) cm; Caibros (4x6) cm; Ripas (1,5x5) cm.

A estrutura deverá obedecer a NBR – 7190 – projetos de estruturas de madeira e a NBR 6123/88 - forças devidas à ação do vento em edificações, e garantir que o telhado fique bem esquadrejado, com planicidade perfeita nas suas águas, e inclinações e dimensões de acordo com as indicadas no projeto arquitetônico.

A estrutura de madeira deverá resistir, sem deformação, ao peso próprio somado ao peso das telhas de cobertura.

Executar a imunização. Todas as peças de madeira da estrutura deverão ser pintadas com pincel em (02) duas demãos de produto preservativo, imunizante incolor para madeira. Evitar o corte da madeira após a aplicação do produto preservativo.

8.3.1.2. Telhas

As coberturas serão compostas de telhas trapezoidal com espessura 0,50mm fixadas através de parafusos, conforme inclinação indicada pelo fabricante.

A fixação das Telhas na estrutura de sustentação (terças) deverá ser fixada nas ondas baixas das Telhas. Opcionalmente podem ser arruelas e borrachas de vedação, localizadas nas ondas altas das Telhas. Deverão ser adotados no mínimo 3 fixadores (auto brocantes ou ganchos), adotados ganchos de fixação de diâmetro mínimo 6,3mm, com por apoio, por telha. O parafuso deverá ter ponta de perfuração nº 3 ou superior.





8.3.1.3. Calhas

As calhas deverão ser em chapa de aço galvanizado tendo uma borda fixada na estrutura da cobertura de forma a captar toda a água escoada. As telhas deverão avançar para dentro da calha, formando pingadeira, a fim de evitar retorno da água para o forro.

8.3.1.4. Rufos

Os rufos laterais e superiores deverão ser em chapa de alumínio chumbada nas platibandas do telhado, recobrimo a fiada superior ou externa dos telhados, protegendo contra água de chuva e infiltrações.

8.3.2. LAJE IMPERMEABILIZADA

Todas as lajes expostas de cobertura deverão ser impermeabilizadas conforme especificações dos projetos.

Obs.: As dimensões de calhas, rufos e cumeeiras devem obedecer às normas e indicações dos fabricantes e projetistas de instalações.

8.4. REVESTIMENTOS

8.4.1. REVESTIMENTOS (INTERNO E EXTERNO)

8.4.1.1. Chapisco

Para parede interna ou externa com argamassa de cimento e areia sem peneirar traço 1:3, espessura de 5,00mm.

Todos os painéis de alvenaria terão suas superfícies chapiscadas, no mínimo, 48 horas antes da aplicação da argamassa. O chapisco, traço 1:3 (cimento e areia grossa), medida volumétrica, deverá ter consistência adequada a uma boa fixação e os painéis abundantemente molhados antes da aplicação do mesmo. Os revestimentos deverão apresentar paramentos perfeitamente desempenados, apumados, alinhados e nivelado. Todas as paredes deverão ser chapiscadas.

8.4.1.2. Emboço

Emboço impermeabilizado para paredes interna ou externa, com argamassa de cimento e areia média sem peneirar, traço 1:4, e= 20mm.

O emboço só será iniciado após a completa pega da argamassa das alvenarias e chapiscos.



Emboço de cada pano de parede só será iniciado depois de embutidas todas as canalizações que por ele devam passar e estiverem devidamente mestrada e taliscada, com cuidados quanto ao alinhamento e prumo.

Os emboços serão fortemente comprimidos contra as superfícies e deverão apresentar paramento áspero ou entrecortados de sulcos para facilitar a aderência dos rebocos.

A espessura máxima dos emboços será de 20 milímetros.

A argamassa dos emboços terá traço 1:4 (cimento, cal e areia).

Reboco paulista

(Emboço traço 1:4 + reboco traço 1:5) para paredes, espessura 25,00 mm.

8.4.2. REVESTIMENTOS CERÂMICOS

Será utilizada cerâmica no revestimento das paredes das instalações sanitárias, e onde for indicado no projeto arquitetônico.

As cerâmicas serão comprovadamente de primeira qualidade no tamanho indicado.

A colocação será feita de modo a serem obtidas juntas de espessura constante, com espessura obedecendo as normas do fabricante; serão assentadas com juntas alinhadas no sentido horizontal e vertical.

A argamassa pré-fabricada deverá obedecer às especificações dos fabricantes para assentamento.

O revestimento cerâmico a ser utilizado nas paredes, nas áreas especificadas no projeto arquitetônico deverão seguir o seguinte padrão:

Revestimento cerâmico com dimensões 33x45 cm, na cor branco gelo, acabamento brilhante. O rejuntamento será feito com argamassa pré-fabricada, respeitando às especificações do fabricante.

Com pano úmido, no momento adequado, retirar-se-á o excesso de argamassa, concluindo-se a limpeza com um pano seco.



8.4.3. FORROS

8.4.3.1. LAJE DE CONCRETO

Nos locais indicados em projeto, onde o acabamento de teto é a própria laje ou não há indicações de forro, esta deverá receber acabamento de pintura acrílica fosca na cor branco neve.

8.4.3.2. FORRO DE GESSO

Deverá ser obedecido quadro de especificações para teto dos projetos arquitetônicos.

Para instalação será necessário verificar corretamente o nivelamento antes da fixação da estrutura.

Deverá receber acabamento de pintura acrílica fosca na cor branco neve.

8.5. PINTURA

CONDIÇÕES GERAIS:

- As superfícies a pintar serão cuidadosamente limpas quando estiverem secas e curadas, convenientemente preparadas para o tipo de pintura a que se destina.
- As superfícies só poderão ser pintadas quando perfeitamente enxutas.
- As tintas a serem empregados serão de primeira qualidade e deverão ser usadas nas cores originais de fábrica, devendo ser evitado misturas na obra.

PROCEDIMENTOS:

- Inicialmente será passada uma lixa fina sobre as superfícies de reboco, logo em seguida aplica-se uma demão de líquido selador ou preparador de parede, de preferência de marca de conhecida procedência e respeitado a natureza de equivalência, para proporcionar homogeneidade, agregação de partículas e uniformidade da superfície que será a pintada.
- Após 12 (doze) horas aplicação de duas ou mais demãos de tinta para acabamento interno, na diluição indicada pelo fabricante, obedecendo a um intervalo mínimo de 3 (três) horas entre demãos consecutivas.
- Os painéis externos de alvenaria receberão pintura com tinta à base de tinta ACRÍLICA, nos quais deverão ser observados os cuidados citados nos itens





anteriores e obedecidos obrigatoriamente às recomendações do fabricante quanto à qualidade e aplicações.

- Deverão ser tomados cuidados no sentido de se evitar respingos de tinta em vidros e outras superfícies que não receberão pintura. Deverá ser respeitado o projeto arquitetônico, obedecendo o especificado em quadro de revestimento para as paredes.

CORES UTILIZADAS

As definições de cores dos ambientes e dos materiais complementares devem seguir estritamente o quadro de especificações de acabamento estabelecido no projeto arquitetônico.

8.6. PAVIMENTAÇÃO

8.6.1. BASE PARA REVESTIMENTO DE PISO

Lastro antes da aplicação de qualquer argamassa de regularização:

- Será executado sempre o lastro de concreto impermeabilizado, antes do assentamento de qualquer piso, a fim de garantir sua estanqueidade e durabilidade.
- Todos os pisos, antes da pavimentação final deverão receber em primeiro lugar um lastro de concreto que servirá como base, obedecendo aos níveis de inclinação previstas para a pavimentação que as deve recobrir. O lastro será feito em concreto simples, fck 12,0 Mpa, a base de cimento/areia grossa/brita 1/brita 2, com espessura prevista em planilha orçamentária ou projetos. O concreto deve ser obtido pelo processo de amassamento mecânico, com fator água/cimento menor que 0,5.
- Todos os pisos de áreas molhadas receberão impermeabilização de superfície com membrana à base de resina acrílica, 3 demãos.
- A espessura da camada de lastro será de 6,00cm.
- Regularização sarrafeada de base para revestimento de piso com argamassa de cimento e areia sem peneirar (espessura 3cm, traço 1:4). Todos os pisos cerâmicos, antes da pavimentação final deverão ser previamente regularizados, obedecendo aos níveis de inclinações previstas, para a pavimentação que as





deve recobrir. A camada de regularização se fará em concreto simples, fck 12,0 MPa, a base de cimento/areia grossa/brita 1/brita 2, com espessura prevista em planilha orçamentária ou projetos. O concreto deve ser obtido pelo processo de amassamento mecânico, com fator água/cimento menor que 0,5.



8.6.2. PISO CERÂMICO

O piso cerâmico a ser empregado deve aderir rigorosamente às especificações delineadas nas áreas designadas pelo projeto arquitetônico. Este deve obedecer ao seguinte padrão:

A1 - Revestimento cerâmico para piso com placas tipo porcelanato retificado de dimensões 60x60 cm, cor cinza, juntas 2mm ou similar, superfície acetinada, com indicação de uso em local de altíssimo tráfego. Utilizar dupla colagem de argamassa colante para porcelanato tipo ACIII e rejunte mínimo indicado pelo fabricante.

A2 - Revestimento cerâmico para piso com placas tipo porcelanato retificado de dimensões 45x45 cm, cor cinza, juntas 2mm ou similar, superfície acetinada, com indicação de uso em área externas. Utilizar dupla colagem de argamassa colante para porcelanato tipo ACIII e rejunte mínimo indicado pelo fabricante.

A3 - Piso cimentado, acabamento liso, espessura 3,0 cm.

A4 - Piso intertravado pré-moldado em concreto, aplicação:
estacionamentos e pistas de rolamento dos estacionamentos.

Obs.: Piso podó tátil (sugestão para o Projeto de Acessibilidade a ser feito).

Aplicação: Nas áreas externas e internas conforme Norma (NBR9050) e projeto de acessibilidade.

8.7. RODAPÉS, SOLEIRAS, PEITORIS E GUARDA CORPOS

8.7.1. RODAPÉS

Nos locais indicados em projeto, incluir rodapés rodapé poliestireno, altura 5 cm.



8.7.2. SOLEIRAS

Todas as portas com acesso exterior ou com desnível de piso acima de 3cm terão soleira de granito branco Itaúnas, com 3cm de espessura.

As soleiras terão transpasse lateral de 3cm além do batente da porta.



Terão também um avanço de 3cm para o lado mais baixo, contando com corte longitudinal formando pingadeira sob a mesma. A borda superior deste avanço deverá ser boleada.



8.7.3. PEITORIS

Todas as janelas terão peitoris de granito branco Itaúnas, com 3cm de espessura.

Os peitoris terão transpasse lateral de 3cm além do batente da janela.

Terão também um avanço de 3cm para o lado externo, contando com corte longitudinal formando pingadeira sob a mesma. A borda superior deste avanço deverá ser com acabamento duplo retificado.

8.8. INSTALAÇÕES

- As instalações deverão ser de primeira qualidade, atendendo às normas da ABNT e qualquer elemento ou peça que esteja em desacordo com as normas técnicas, com o projeto ou ainda, que estejam deficientes e comprometendo o bom funcionamento, deverão ser recuperadas ou substituídas por novas (fios, cabos, caixas, quadros, tomadas, interruptores, tubulações, aparelhos e demais acessórios).

8.9. METAIS E APARELHOS SANITÁRIOS

8.9.1. APARELHOS SANITÁRIOS:

Serão instalados nos locais indicados em projeto conforme orientação do fabricante obedecendo o padrão de qualidade sem arranhões, rachaduras e danos à peça.

As cubas serão em louça branca, modelo para PcD, conforme detalhamento.

8.9.2. METAIS SANITÁRIOS

Torneiras em geral

Deverão ser instaladas conforme recomendação do fabricante, com uso de vedas roscas. Deverão estar novas, brilhantes e isentas de escoriações e arranhões, com válvula perfeita, apresentando perfeito fechamento, sem que seja necessário o uso de força, e imune de gotejamentos.

Cubas de Inox em bancadas de granito





PREFEITURA MUNICIPAL DE FORTIM / CE



Nos ambientes indicados deverão ser usadas bancadas com cubas em aço inox em bancadas de Granito, conforme detalhamento.





9. PLANILHA ORÇAMENTÁRIA.



RESUMO DO ORÇAMENTO

CLIENTE:	PREFEITURA MUNICIPAL DE FORTIM	DATA : 12/07/2024	BDI : 29,79%			
OBRA:	CONSTRUÇÃO DE UNIDADE BÁSICA DE SAÚDE TIPO I NA LOCALIDADE CENTRO	SEINFRA	028.1 COM DESONERAÇÃO	84,44%	47,48%	CE
LOCAL:	FORTIM - CE	SICRO NOVO	2024/01 COM DESONERAÇÃO	-	-	CE
		SINAPI	2024/05 COM DESONERAÇÃO	85,06%	47,67%	CE
		PRÓPRIA	PRÓPRIA	0,00%	0,00%	

CÓDIGO	DESCRIÇÃO	PREÇO TOTAL	%
1	SERVIÇOS PRELIMINARES	R\$ 170.357,93	9,37%
2	ADMINISTRAÇÃO DA OBRA	R\$ 63.545,00	3,50%
3	LOCAÇÃO	R\$ 29.473,36	1,62%
4	FUNDAÇÕES E ESTRUTURA DE CONCRETO	R\$ 363.166,59	19,98%
5	PAREDES E PAINÉIS	R\$ 129.762,68	7,14%
6	REVESTIMENTOS	R\$ 175.319,47	9,64%
7	IMPERMEABILIZAÇÃO	R\$ 74.251,40	4,08%
8	RODAPÉS, SOLEIRAS E PEITORIS	R\$ 27.785,65	1,53%
9	PISOS	R\$ 186.552,10	10,26%
10	FORRO	R\$ 31.272,81	1,72%
11	ESQUADRIAS	R\$ 92.987,62	5,12%
12	PINTURAS	R\$ 49.431,79	2,72%
13	COBERTURA	R\$ 54.102,12	2,98%
14	INSTALAÇÕES ELÉTRICAS	R\$ 138.887,75	7,64%
15	CLIMATIZAÇÃO	R\$ 53.938,62	2,97%
16	INSTALAÇÕES DE ÁGUAS PLUVIAIS	R\$ 16.286,78	0,90%
17	INSTALAÇÕES HIDRÁULICAS	R\$ 52.347,97	2,88%
18	INSTALAÇÕES SANITÁRIAS	R\$ 43.576,39	2,40%
19	COMBATE A INCÊNDIO	R\$ 4.941,05	0,27%
20	SISTEMA DE PROTEÇÃO CONTRA DESCARGAS ATMOSFÉRICAS - SPDA	R\$ 23.914,38	1,32%
21	PAISAGISMO	R\$ 5.575,63	0,31%
22	FACHADA	R\$ 9.463,31	0,52%
23	OUTROS SERVIÇOS	R\$ 1.767,46	0,10%
24	LIMPEZA GERAL	R\$ 19.235,19	1,06%
		VALOR BDI TOTAL:	R\$ 417.277,99 100,00%
		VALOR ORÇAMENTO:	R\$ 1.400.645,06
		VALOR TOTAL:	R\$ 1.817.923,05



Roberto Gomes
Arquiteto
CBO 2201-001-1



PLANILHA ORÇAMENTÁRIA

CLIENTE:	PREFEITURA MUNICIPAL DE FORTIM	DATA :	12/07/2024	BDI :	29,79%	
OBRA:	CONSTRUÇÃO DE UNIDADE BÁSICA DE SAÚDE TIPO I NA LOCALIDADE CENTRO	FONTE	VERSÃO	HORA	MES	UF
LOCAL:	FORTIM - CE	SEINFRA	028.1 COM DESONERAÇÃO	84,44%	47,48%	CE
		SICRO NOVO	2024/01 COM DESONERAÇÃO	-	-	CE
		SINAPI	2024/05 COM DESONERAÇÃO	85,06%	47,67%	CE
		PRÓPRIA	PRÓPRIA	0,00%	0,00%	null

ITEM	CÓDIGO	DESCRIÇÃO	FONTE	UNIDADE	QTD	VALOR UNITÁRIO R\$		PREÇO TOTAL R\$	PESO (%)
						SEM BDI	COM BDI		
1	SERVIÇOS PRELIMINARES							R\$ 170.357,93	9,37%
1.1	PLACA DE OBRA							R\$ 2.433,12	0,13%
1.1.1	103689	FORNECIMENTO E INSTALAÇÃO DE PLACA DE OBRA COM CHAPA GALVANIZADA E ESTRUTURA DE MADEIRA. AF_03/2022_PS	SINAPI	M2	6,00	R\$ 312,44	R\$ 405,52	R\$ 2.433,12	0,13%
1.2	CANTEIRO DE OBRAS							R\$ 167.924,81	9,24%
1.2.1	COMP.419	INSTALAÇÃO PROVISÓRIA DE ÁGUA	PRÓPRIA	UN	1,00	R\$ 1.352,66	R\$ 1.755,62	R\$ 1.755,62	0,10%
1.2.2	COMP.418	INSTALAÇÃO PROVISÓRIA DE LUZ	PRÓPRIA	UN	1,00	R\$ 2.078,59	R\$ 2.697,80	R\$ 2.697,80	0,15%
1.2.3	98062	SUMIDOURO CIRCULAR, EM CONCRETO PRÉ-MOLDADO, DIÂMETRO INTERNO = 1,88 M, ALTURA INTERNA = 2,00 M, ÁREA DE INFILTRAÇÃO: 13,1 M² (PARA 5 CONTRIBUINTES). AF_12/2020_PA	SINAPI	UN	1,00	R\$ 3.127,26	R\$ 4.058,87	R\$ 4.058,87	0,22%
1.2.4	COMP.456	ESCRITÓRIO EM CANTEIRO DE OBRAS, NÃO INCLUSO MOBILIÁRIO E EQUIPAMENTOS.	PRÓPRIA	M2	30,00	R\$ 1.163,18	R\$ 1.509,69	R\$ 45.290,70	2,49%
1.2.5	COMP.457	CENTRAL DE FÔRMAS, PRODUÇÃO DE ARGAMASSA OU CONCRETO EM CANTEIRO DE OBRAS, NÃO INCLUSO MOBILIÁRIO E EQUIPAMENTOS.	PRÓPRIA	M2	10,00	R\$ 726,34	R\$ 942,72	R\$ 9.427,20	0,52%
1.2.6	COMP.458	REFEITÓRIO EM CANTEIRO DE OBRAS, FORA DA PROJEÇÃO DA LAJE, EM CHAPA DE MADEIRA COMPENSADA, NÃO INCLUSO MOBILIÁRIO E EQUIPAMENTOS.	PRÓPRIA	M2	20,00	R\$ 695,58	R\$ 902,79	R\$ 18.055,80	0,99%
1.2.7	COMP.459	ALMOXARIFADO EM CANTEIRO DE OBRAS, FORA DA PROJEÇÃO DA LAJE, EM CHAPA DE MADEIRA COMPENSADA, NÃO INCLUSO MOBILIÁRIO E EQUIPAMENTOS.	PRÓPRIA	M2	20,00	R\$ 668,24	R\$ 867,31	R\$ 17.346,20	0,95%
1.2.8	COMP.460	SANITÁRIO E VESTIÁRIO EM CANTEIRO DE OBRAS, FORA DA PROJEÇÃO DA LAJE, EM CHAPA DE MADEIRA COMPENSADA, NÃO INCLUSO MOBILIÁRIO.	PRÓPRIA	M2	10,00	R\$ 951,13	R\$ 1.234,47	R\$ 12.344,70	0,68%
1.2.9	98458	TAPUME COM COMPENSADO DE MADEIRA. AF_03/2024	SINAPI	M2	353,60	R\$ 103,01	R\$ 133,70	R\$ 47.276,32	2,60%
1.2.10	COMP.554	CENTRAL DE ARMADURA EM CANTEIRO DE OBRAS, NÃO INCLUSO MOBILIÁRIO E EQUIPAMENTOS.	PRÓPRIA	M2	10,00	R\$ 745,17	R\$ 967,16	R\$ 9.671,60	0,53%
2	ADMINISTRAÇÃO DA OBRA							R\$ 63.545,00	3,50%
2.1	COMP.1	ADMINISTRAÇÃO DA OBRA	PRÓPRIA	%	100,00	R\$ 489,60	R\$ 635,45	R\$ 63.545,00	3,50%
3	LOCAÇÃO							R\$ 29.473,36	1,62%
3.1	99059	LOCAÇÃO CONVENCIONAL DE OBRA, UTILIZANDO GABARITO DE TÁBUAS CORRIDAS PONTALETADAS A CADA 2,00M - 2 UTILIZAÇÕES. AF_03/2024	SINAPI	M	73,98	R\$ 60,72	R\$ 78,81	R\$ 29.473,36	1,62%
4	FUNDAÇÕES E ESTRUTURA DE CONCRETO							R\$ 363.166,59	19,98%

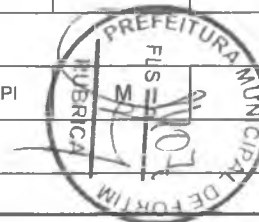



PLANILHA ORÇAMENTÁRIA

CLIENTE:	PREFEITURA MUNICIPAL DE FORTIM	DATA :	12/07/2024	BDI :	29,79%	
OBRA:	CONSTRUÇÃO DE UNIDADE BÁSICA DE SAÚDE TIPO I NA LOCALIDADE CENTRO	FONTE	VERSÃO	HORA	MES	UF
LOCAL:	FORTIM - CE	SEINFRA	028.1 COM DESONERAÇÃO	84,44%	47,48%	CE
		SICRO NOVO	2024/01 COM DESONERAÇÃO	-	-	CE
		SINAPI	2024/05 COM DESONERAÇÃO	85,06%	47,67%	CE
		PRÓPRIA	PRÓPRIA	0,00%	0,00%	null

ITEM	CÓDIGO	DESCRIÇÃO	FONTE	UNIDADE	QTD	VALOR UNITÁRIO R\$		PREÇO TOTAL R\$	PESO (%)
						SEM BDI	COM BDI		
4.1	MOVIMENTO DE TERRA							R\$ 10.975,74	0,60%
4.1.1	96523	ESCAVAÇÃO MANUAL PARA BLOCO DE COROAMENTO OU SAPATA (INCLUINDO ESCAVAÇÃO PARA COLOCAÇÃO DE FÔRMAS). AF_01/2024	SINAPI	M3	69,28	R\$ 86,70	R\$ 112,53	R\$ 7.796,08	0,43%
4.1.2	96616	LASTRO DE CONCRETO MAGRO, APLICADO EM BLOCOS DE COROAMENTO OU SAPATAS. AF_01/2024	SINAPI	M3	1,40	R\$ 781,53	R\$ 1.014,35	R\$ 1.420,09	0,08%
4.1.3	93382	REATERRO MANUAL DE VALAS, COM COMPACTADOR DE SOLOS DE PERCUSSÃO. AF_08/2023	SINAPI	M3	55,09	R\$ 24,61	R\$ 31,94	R\$ 1.759,57	0,10%
4.2	SAPATAS							R\$ 55.255,13	3,04%
4.2.1	104917	ARMAÇÃO DE SAPATA ISOLADA, VIGA BALDRAME E SAPATA CORRIDA UTILIZANDO AÇO CA-50 DE 6,3 MM - MONTAGEM. AF_01/2024	SINAPI	KG	75,80	R\$ 15,42	R\$ 20,01	R\$ 1.516,76	0,08%
4.2.2	104918	ARMAÇÃO DE SAPATA ISOLADA, VIGA BALDRAME E SAPATA CORRIDA UTILIZANDO AÇO CA-50 DE 8 MM - MONTAGEM. AF_01/2024	SINAPI	KG	216,30	R\$ 14,44	R\$ 18,74	R\$ 4.053,46	0,22%
4.2.3	104919	ARMAÇÃO DE SAPATA ISOLADA, VIGA BALDRAME E SAPATA CORRIDA UTILIZANDO AÇO CA-50 DE 10 MM - MONTAGEM. AF_01/2024	SINAPI	KG	272,20	R\$ 12,91	R\$ 16,76	R\$ 4.562,07	0,25%
4.2.4	104920	ARMAÇÃO DE BLOCO, SAPATA ISOLADA, VIGA BALDRAME E SAPATA CORRIDA UTILIZANDO AÇO CA-50 DE 12,5 MM - MONTAGEM. AF_01/2024	SINAPI	KG	151,60	R\$ 10,96	R\$ 14,22	R\$ 2.155,75	0,12%
4.2.5	104921	ARMAÇÃO DE BLOCO, SAPATA ISOLADA, VIGA BALDRAME E SAPATA CORRIDA UTILIZANDO AÇO CA-50 DE 16 MM - MONTAGEM. AF_01/2024	SINAPI	KG	122,20	R\$ 10,39	R\$ 13,49	R\$ 1.648,48	0,09%
4.2.6	104916	ARMAÇÃO DE SAPATA ISOLADA, VIGA BALDRAME E SAPATA CORRIDA UTILIZANDO AÇO CA-60 DE 5 MM - MONTAGEM. AF_01/2024	SINAPI	KG	73,10	R\$ 16,41	R\$ 21,30	R\$ 1.557,03	0,09%
4.2.7	96538	FABRICAÇÃO, MONTAGEM E DESMONTAGEM DE FÔRMA PARA SAPATA, EM CHAPA DE MADEIRA COMPENSADA RESINADA, E=17 MM, 2 UTILIZAÇÕES. AF_01/2024	SINAPI	M2	78,88	R\$ 245,50	R\$ 318,63	R\$ 25.133,53	1,38%
4.2.8	94966	CONCRETO FCK = 30MPA, TRAÇO 1:2,1:2,5 (EM MASSA SECA DE CIMENTO/ AREIA MÉDIA/ BRITA 1) - PREPARO MECÂNICO COM BETONEIRA 400 L. AF_05/2021	SINAPI	M3	14,19	R\$ 522,08	R\$ 677,61	R\$ 9.615,29	0,53%
4.2.9	103670	LANÇAMENTO COM USO DE BALDES, ADENSAMENTO E ACABAMENTO DE CONCRETO EM ESTRUTURAS. AF_02/2022	SINAPI	M3	14,19	R\$ 272,18	R\$ 353,26	R\$ 5.012,76	0,28%
4.3	VIGAS							R\$ 166.310,65	9,15%
4.3.1	92760	ARMAÇÃO DE PILAR OU VIGA DE ESTRUTURA CONVENCIONAL DE CONCRETO ARMADO UTILIZANDO AÇO CA-50 DE 6,3 MM - MONTAGEM. AF_06/2022	SINAPI	KG	98,90	R\$ 13,42	R\$ 17,42	R\$ 1.722,84	0,09%
4.3.2	92761	ARMAÇÃO DE PILAR OU VIGA DE ESTRUTURA CONVENCIONAL DE CONCRETO ARMADO UTILIZANDO AÇO CA-50 DE 8,0 MM - MONTAGEM. AF_06/2022	SINAPI	KG	293,10	R\$ 12,73	R\$ 16,52	R\$ 4.842,01	0,27%
4.3.3	92762	ARMAÇÃO DE PILAR OU VIGA DE ESTRUTURA CONVENCIONAL DE CONCRETO ARMADO UTILIZANDO AÇO CA-50 DE 10,0 MM - MONTAGEM. AF_06/2022	SINAPI	KG	378,10	R\$ 11,38	R\$ 14,77	R\$ 5.584,54	0,31%
4.3.4	92763	ARMAÇÃO DE PILAR OU VIGA DE ESTRUTURA CONVENCIONAL DE CONCRETO ARMADO UTILIZANDO AÇO CA-50 DE 12,5 MM - MONTAGEM. AF_06/2022	SINAPI	KG	949,70	R\$ 9,59	R\$ 12,45	R\$ 11.823,77	0,65%
4.3.5	92764	ARMAÇÃO DE PILAR OU VIGA DE ESTRUTURA CONVENCIONAL DE CONCRETO ARMADO UTILIZANDO AÇO CA-50 DE 16,0 MM - MONTAGEM. AF_06/2022	SINAPI	KG	957,13	R\$ 9,31	R\$ 12,08	R\$ 11.682,93	0,64%

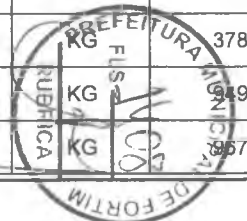



PLANILHA ORÇAMENTÁRIA

CLIENTE:	PREFEITURA MUNICIPAL DE FORTIM	DATA :	12/07/2024	BDI :	29,79%	
OBRA:	CONSTRUÇÃO DE UNIDADE BÁSICA DE SAÚDE TIPO I NA LOCALIDADE CENTRO	FONTE	VERSÃO	HORA	MES	UF
LOCAL:	FORTIM - CE	SEINFRA	028.1 COM DESONERAÇÃO	84,44%	47,48%	CE
		SICRO NOVO	2024/01 COM DESONERAÇÃO	-	-	CE
		SINAPI	2024/05 COM DESONERAÇÃO	85,06%	47,67%	CE
		PRÓPRIA	PRÓPRIA	0,00%	0,00%	NULL

ITEM	CÓDIGO	DESCRIÇÃO	FONTE	UNIDADE	QTD	VALOR UNITÁRIO R\$		PREÇO TOTAL R\$	PESO (%)
						SEM BDI	COM BDI		
4.3.6	92759	ARMAÇÃO DE PILAR OU VIGA DE ESTRUTURA CONVENCIONAL DE CONCRETO ARMADO UTILIZANDO AÇO CA-60 DE 5,0 MM - MONTAGEM. AF_06/2022	SINAPI	KG	525,50	R\$ 14,04	R\$ 18,22	R\$ 9.574,61	0,53%
4.3.7	92455	MONTAGEM E DESMONTAGEM DE FORMA DE VIGA, ESCORAMENTO COM GARFO DE MADEIRA, PÉ-DIREITO SIMPLES, EM CHAPA DE MADEIRA RESINADA, 4 UTILIZAÇÕES. AF_09/2020	SINAPI	M2	397,61	R\$ 170,72	R\$ 221,58	R\$ 88.102,42	4,85%
4.3.8	94966	CONCRETO FCK = 30MPA, TRAÇO 1:2,1:2,5 (EM MASSA SECA DE CIMENTO/ AREIA MÉDIA/ BRITA 1) - PREPARO MECÂNICO COM BETONEIRA 400 L. AF_05/2021	SINAPI	M3	31,99	R\$ 522,08	R\$ 677,61	R\$ 21.676,74	1,19%
4.3.9	103670	LANÇAMENTO COM USO DE BALDES, ADENSAMENTO E ACABAMENTO DE CONCRETO EM ESTRUTURAS. AF_02/2022	SINAPI	M3	31,99	R\$ 272,18	R\$ 353,26	R\$ 11.300,79	0,62%
4.4	PILARES							R\$ 61.354,03	3,37%
4.4.1	92760	ARMAÇÃO DE PILAR OU VIGA DE ESTRUTURA CONVENCIONAL DE CONCRETO ARMADO UTILIZANDO AÇO CA-50 DE 6,3 MM - MONTAGEM. AF_06/2022	SINAPI	KG	147,71	R\$ 13,42	R\$ 17,42	R\$ 2.573,11	0,14%
4.4.2	92762	ARMAÇÃO DE PILAR OU VIGA DE ESTRUTURA CONVENCIONAL DE CONCRETO ARMADO UTILIZANDO AÇO CA-50 DE 10,0 MM - MONTAGEM. AF_06/2022	SINAPI	KG	481,60	R\$ 11,38	R\$ 14,77	R\$ 7.113,23	0,39%
4.4.3	92763	ARMAÇÃO DE PILAR OU VIGA DE ESTRUTURA CONVENCIONAL DE CONCRETO ARMADO UTILIZANDO AÇO CA-50 DE 12,5 MM - MONTAGEM. AF_06/2022	SINAPI	KG	404,20	R\$ 9,59	R\$ 12,45	R\$ 5.032,29	0,28%
4.4.4	92764	ARMAÇÃO DE PILAR OU VIGA DE ESTRUTURA CONVENCIONAL DE CONCRETO ARMADO UTILIZANDO AÇO CA-50 DE 16,0 MM - MONTAGEM. AF_06/2022	SINAPI	KG	259,10	R\$ 9,31	R\$ 12,08	R\$ 3.129,93	0,17%
4.4.5	92759	ARMAÇÃO DE PILAR OU VIGA DE ESTRUTURA CONVENCIONAL DE CONCRETO ARMADO UTILIZANDO AÇO CA-60 DE 5,0 MM - MONTAGEM. AF_06/2022	SINAPI	KG	233,56	R\$ 14,04	R\$ 18,22	R\$ 4.255,46	0,23%
4.4.6	92419	MONTAGEM E DESMONTAGEM DE FORMA DE PILARES RETANGULARES E ESTRUTURAS SIMILARES, PÉ-DIREITO SIMPLES, EM CHAPA DE MADEIRA COMPENSADA RESINADA, 4 UTILIZAÇÕES. AF_09/2020	SINAPI	M2	210,57	R\$ 91,90	R\$ 119,28	R\$ 25.116,79	1,38%
4.4.7	94966	CONCRETO FCK = 30MPA, TRAÇO 1:2,1:2,5 (EM MASSA SECA DE CIMENTO/ AREIA MÉDIA/ BRITA 1) - PREPARO MECÂNICO COM BETONEIRA 400 L. AF_05/2021	SINAPI	M3	13,71	R\$ 522,08	R\$ 677,61	R\$ 9.290,03	0,51%
4.4.8	103670	LANÇAMENTO COM USO DE BALDES, ADENSAMENTO E ACABAMENTO DE CONCRETO EM ESTRUTURAS. AF_02/2022	SINAPI	M3	13,71	R\$ 272,18	R\$ 353,26	R\$ 4.843,19	0,27%
4.5	PRÉ-MOLDADOS							R\$ 69.271,04	3,81%
4.5.1	C4457	LAJE PRÉ-FABRICADA TRELIÇADA P/ FÔRRO - VÃO DE 3,81 A 4,80 m	SEINFRA	M2	377,54	R\$ 141,37	R\$ 183,48	R\$ 69.271,04	3,81%
5	PAREDES E PAINÉIS							R\$ 129.762,68	7,14%
5.1	ALVENARIAS							R\$ 125.537,86	6,91%
5.1.1	103328	ALVENARIA DE VEDAÇÃO DE BLOCOS CERÂMICOS FURADOS NA HORIZONTAL DE 9X19X19 CM (ESPESSURA 9 CM) E ARGAMASSA DE ASSENTAMENTO COM PREPARO EM BETONEIRA. AF_12/2021	SINAPI	M2	1.037,19	R\$ 80,00	R\$ 103,83	R\$ 107.691,44	5,92%
5.1.2	101966	CHAPIM SOBRE MUROS LINEARES, EM GRANITO OU MÁRMORE, L = 25 CM, ASSENTADO COM ARGAMASSA 1:6 COM ADITIVO. AF_11/2020	SINAPI	M	104,42	R\$ 131,68	R\$ 170,91	R\$ 17.846,42	0,98%

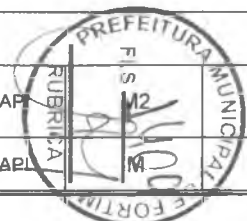

[Handwritten signature]
Página: 3



PLANILHA ORÇAMENTÁRIA

CLIENTE:	PREFEITURA MUNICIPAL DE FORTIM	DATA :	12/07/2024	BDI :	29,79%	
OBRA:	CONSTRUÇÃO DE UNIDADE BÁSICA DE SAÚDE TIPO I NA LOCALIDADE CENTRO	FONTE	VERSÃO	HORA	MES	UF
LOCAL:	FORTIM - CE	SEINFRA	028.1 COM DESONERAÇÃO	84,44%	47,48%	CE
		SICRO NOVO	2024/01 COM DESONERAÇÃO	-	-	CE
		SINAPI	2024/05 COM DESONERAÇÃO	85,06%	47,67%	CE
		PRÓPRIA	PRÓPRIA	0,00%	0,00%	null

ITEM	CÓDIGO	DESCRIÇÃO	FONTE	UNIDADE	QTD	VALOR UNITÁRIO R\$		PREÇO TOTAL R\$	PESO (%)
						SEM BDI	COM BDI		
5.2		VERGAS E CONTRA-VERGAS						R\$ 4.224,82	0,23%
5.2.1	C2666	VERGA RETA DE CONCRETO ARMADO	SEINFRA	M3	1,80	R\$ 1.808,40	R\$ 2.347,12	R\$ 4.224,82	0,23%
6		REVESTIMENTOS						R\$ 175.319,47	9,64%
6.1		REVESTIMENTO DE ARGAMASSA						R\$ 136.496,57	7,51%
6.1.1	104411	CHAPISCO APLICADO EM ALVENARIA E ESTRUTURAS DE CONCRETO INTERNAS, COM EQUIPAMENTO DE PROJEÇÃO. ARGAMASSA TRAÇO 1:3 COM PREPARO EM BETONEIRA 400 L. AF_10/2022	SINAPI	M2	2 074,38	R\$ 4,86	R\$ 6,31	R\$ 13.089,34	0,72%
6.1.2	C3087	REBOCO C/ ARGAMASSA DE CIMENTO E AREIA PENEIRADA, TRAÇO 1:5	SEINFRA	M2	1.646,10	R\$ 48,27	R\$ 62,65	R\$ 103.128,17	5,67%
6.1.3	C1221	EMBOÇO C/ ARGAMASSA DE CIMENTO E AREIA S/ PENEIRAR, TRAÇO 1:4	SEINFRA	M2	428,28	R\$ 36,48	R\$ 47,35	R\$ 20.279,06	1,12%
6.2		REVESTIMENTO CERÂMICOS						R\$ 38.822,90	2,14%
6.2.1	87273	REVESTIMENTO CERÂMICO PARA PAREDES INTERNAS COM PLACAS TIPO ESMALTADA EXTRA DE DIMENSÕES 33X45 CM APLICADAS NA ALTURA INTEIRA DAS PAREDES. AF_02/2023 PE	SINAPI	M2	394,83	R\$ 66,15	R\$ 85,86	R\$ 33.900,10	1,86%
6.2.2	87275	REVESTIMENTO CERÂMICO PARA PAREDES INTERNAS COM PLACAS TIPO ESMALTADA EXTRA DE DIMENSÕES 33X45 CM APLICADAS A MEIA ALTURA DAS PAREDES. AF_02/2023 PE	SINAPI	M2	33,45	R\$ 72,41	R\$ 93,98	R\$ 3.143,63	0,17%
6.2.3	COMP.490	BATE-MACAS EM PVC	PRÓPRIA	M	15,23	R\$ 90,01	R\$ 116,82	R\$ 1.779,17	0,10%
7		IMPERMEABILIZAÇÃO						R\$ 74.251,40	4,08%
7.1	C1462	IMPERMEABILIZAÇÃO DE ALVENARIA DE EMBASAMENTO NO RESPALDO C/ARGAMASSA CIMENTO E AREIA S/ PENEIRAMENTO, TRAÇO 1:3, ESP.=2cm C/ ADITIVO IMPERMABILIZANTE	SEINFRA	M2	180,72	R\$ 47,39	R\$ 61,51	R\$ 11.116,09	0,61%
7.2	98547	IMPERMEABILIZAÇÃO DE SUPERFÍCIE COM MANTA ASFÁLTICA, DUAS CAMADAS, INCLUSIVE APLICAÇÃO DE PRIMER ASFÁLTICO, E=3MM E E=4MM. AF_09/2023	SINAPI	M2	159,85	R\$ 238,60	R\$ 309,68	R\$ 49.502,35	2,72%
7.3	98565	PROTEÇÃO MECÂNICA DE SUPERFÍCIE HORIZONTAL COM ARGAMASSA DE CIMENTO E AREIA, TRAÇO 1:3, E=3CM. AF_09/2023	SINAPI	M2	159,85	R\$ 51,32	R\$ 66,61	R\$ 10.647,61	0,59%
7.4	98555	IMPERMEABILIZAÇÃO DE SUPERFÍCIE COM ARGAMASSA POLIMÉRICA / MEMBRANA ACRÍLICA, 3 DEMÃOS. AF_09/2023	SINAPI	M2	68,44	R\$ 33,61	R\$ 43,62	R\$ 2.985,35	0,16%
8		RODAPÉS, SOLEIRAS E PEITORIS						R\$ 27.785,65	1,53%
8.1		RODAPÉS						R\$ 21.617,01	1,19%
8.1.1	98688	RODAPÉ EM POLIESTIRENO, ALTURA 5 CM. AF_09/2020	SINAPI	M2	253,84	R\$ 65,61	R\$ 85,16	R\$ 21.617,01	1,19%

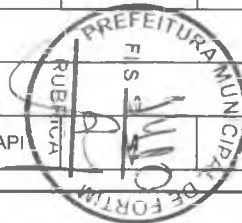



PLANILHA ORÇAMENTÁRIA

CLIENTE:	PREFEITURA MUNICIPAL DE FORTIM	DATA :	12/07/2024	BDI :	29,79%	
OBRA:	CONSTRUÇÃO DE UNIDADE BÁSICA DE SAÚDE TIPO I NA LOCALIDADE CENTRO	FONTE	VERSÃO	HORA	MES	UF
LOCAL:	FORTIM - CE	SEINFRA	028.1 COM DESONERAÇÃO	84,44%	47,48%	CE
		SICRO NOVO	2024/01 COM DESONERAÇÃO	-	-	CE
		SINAPI	2024/05 COM DESONERAÇÃO	85,06%	47,67%	CE
		PRÓPRIA	PRÓPRIA	0,00%	0,00%	null

ITEM	CÓDIGO	DESCRIÇÃO	FONTE	UNIDADE	QTD	VALOR UNITÁRIO R\$		PREÇO TOTAL R\$	PESO (%)
						SEM BDI	COM BDI		
8.2	SOLEIRAS							R\$ 1.040,14	0,06%
8.2.1	98689	SOLEIRA EM GRANITO, LARGURA 15 CM, ESPESSURA 2,0 CM. AF_09/2020	SINAPI	M	8,08	R\$ 99,18	R\$ 128,73	R\$ 1.040,14	0,06%
8.3	PEITORIS							R\$ 5.128,50	0,28%
8.3.1	101965	PEITORIL LINEAR EM GRANITO OU MÁRMORE, L = 15CM, COMPRIMENTO DE ATÉ 2M, ASSENTADO COM ARGAMASSA 1:6 COM ADITIVO. AF_11/2020	SINAPI	M	36,64	R\$ 107,84	R\$ 139,97	R\$ 5.128,50	0,28%
9	PISOS							R\$ 186.552,10	10,26%
9.1	PISO INTERNO							R\$ 131.225,90	7,22%
9.1.1	C1607	LASTRO DE CONCRETO IMPERMEABILIZADO E=6CM	SEINFRA	M2	478,37	R\$ 57,40	R\$ 74,50	R\$ 35.638,57	1,96%
9.1.2	C2179	REGULARIZAÇÃO DE BASE C/ ARGAMASSA CIMENTO E AREIA S/ PENEIRAR, TRAÇO 1:4 - ESP= 3cm	SEINFRA	M2	478,37	R\$ 27,02	R\$ 35,07	R\$ 16.776,44	0,92%
9.1.3	87262	REVESTIMENTO CERÂMICO PARA PISO COM PLACAS TIPO PORCELANATO DE DIMENSÕES 60X60 CM APLICADA EM AMBIENTES DE ÁREA ENTRE 5 M² E 10 M². AF_02/2023 PE	SINAPI	M2	316,31	R\$ 143,63	R\$ 186,42	R\$ 58.966,51	3,24%
9.1.4	87259	REVESTIMENTO CERÂMICO PARA PISO COM PLACAS TIPO PORCELANATO DE DIMENSÕES 45X45 CM APLICADA EM AMBIENTES DE ÁREA ENTRE 5 M² E 10 M². AF_02/2023 PE	SINAPI	M2	1,60	R\$ 127,96	R\$ 166,08	R\$ 265,73	0,01%
9.1.5	COMP 491	LASTRO DE CONCRETO ESP. = 5CM, COM ARMADURA DE TELA DE AÇO	PRÓPRIA	M2	2,28	R\$ 76,02	R\$ 98,67	R\$ 224,97	0,01%
9.1.6	101749	PISO CIMENTADO, TRAÇO 1:3 (CIMENTO E AREIA), ACABAMENTO LISO, ESPESSURA 4.0 CM, PREPARO MECÂNICO DA ARGAMASSA. AF_09/2020	SINAPI	M2	278,35	R\$ 53,57	R\$ 69,53	R\$ 19.353,68	1,06%
9.2	PISO EXTERNO							R\$ 55.326,20	3,04%
9.2.1	92398	EXECUÇÃO DE PAVIMENTO EM PISO INTERTRAVADO, COM BLOCO RETANGULAR COR NATURAL DE 20 X 10 CM, ESPESSURA 8 CM. AF_10/2022	SINAPI	M2	544,26	R\$ 77,79	R\$ 100,96	R\$ 54.948,49	3,02%
9.2.2	102500	PINTURA DE DEMARCAÇÃO DE VAGA COM TINTA ACRÍLICA, E = 10 CM, APLICAÇÃO MANUAL. AF_05/2021	SINAPI	M	70,60	R\$ 4,12	R\$ 5,35	R\$ 377,71	0,02%
10	FORRO							R\$ 31.272,81	1,72%
10.1	96114	FORRO EM DRYWALL, PARA AMBIENTES COMERCIAIS, INCLUSIVE ESTRUTURA BIRECIONAL DE FIXAÇÃO. AF_08/2023_PS	SINAPI	M2	317,91	R\$ 75,79	R\$ 98,37	R\$ 31.272,81	1,72%
11	ESQUADRIAS							R\$ 92.987,62	5,12%
11.1	PORTAS							R\$ 46.850,58	2,58%
11.1.1	102185	PORTA DE ABRIR COM MOLA HIDRÁULICA, EM VIDRO TEMPERADO, 2 FOLHAS DE 90X210 CM, ESPESSURA DD 10MM, INCLUSIVE ACESSÓRIOS. AF_01/2021	SINAPI	M	1,00	R\$ 4.047,46	R\$ 5.253,20	R\$ 5.253,20	0,29%

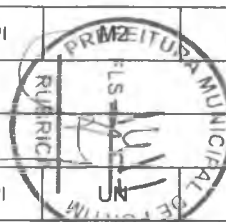



PLANILHA ORÇAMENTÁRIA

CLIENTE: PREFEITURA MUNICIPAL DE FORTIM

OBRA: CONSTRUÇÃO DE UNIDADE BÁSICA DE SAÚDE TIPO I NA LOCALIDADE CENTRO

LOCAL: FORTIM - CE

DATA : 12/07/2024 BDI : 29,79%

FORTE	VERSÃO	HORA	MES	UF
SEINFRA	028.1 COM DESONERAÇÃO	84,44%	47,48%	CE
SICRO NOVO	2024/01 COM DESONERAÇÃO	-	-	CE
SINAPI	2024/05 COM DESONERAÇÃO	85,06%	47,67%	CE
PRÓPRIA	PRÓPRIA	0,00%	0,00%	null

ITEM	CÓDIGO	DESCRIÇÃO	FORTE	UNIDADE	QTD	VALOR UNITÁRIO R\$		PREÇO TOTAL R\$	PESO (%)
						SEM BDI	COM BDI		
11.1.2	90844	KIT DE PORTA DE MADEIRA PARA PINTURA, SEMI-OCA (LEVE OU MÉDIA), PADRÃO MÉDIO, 90X210CM, ESPESSURA DE 3,5CM, ITENS INCLUSOS: DOBRADIÇAS, MONTAGEM E INSTALAÇÃO DO BATENTE, FECHADURA COM EXECUÇÃO DO FURO - FORNECIMENTO E INSTALAÇÃO. AF_12/2019	SINAPI	UN	16,00	R\$ 1.123,79	R\$ 1.458,57	R\$ 23.337,12	1,28%
11.1.3	90843	KIT DE PORTA DE MADEIRA PARA PINTURA, SEMI-OCA (LEVE OU MÉDIA), PADRÃO MÉDIO, 80X210CM, ESPESSURA DE 3,5CM, ITENS INCLUSOS: DOBRADIÇAS, MONTAGEM E INSTALAÇÃO DO BATENTE, FECHADURA COM EXECUÇÃO DO FURO - FORNECIMENTO E INSTALAÇÃO. AF_12/2019	SINAPI	UN	8,00	R\$ 1.043,84	R\$ 1.354,80	R\$ 10.838,40	0,60%
11.1.4	COMP.469	PORTA DE MADEIRA, DUAS FOLHAS, 80X210 CM	PRÓPRIA	UN	1,00	R\$ 1.247,87	R\$ 1.619,61	R\$ 1.619,61	0,09%
11.1.5	91341	PORTA EM ALUMÍNIO DE ABRIR TIPO VENEZIANA COM GUARNIÇÃO, FIXAÇÃO COM PARAFUSOS - FORNECIMENTO E INSTALAÇÃO. AF_12/2019	SINAPI	M2	5,88	R\$ 632,64	R\$ 821,10	R\$ 4.828,07	0,27%
11.1.6	91338	PORTA DE ALUMÍNIO DE ABRIR COM LAMBRI, COM GUARNIÇÃO, FIXAÇÃO COM PARAFUSOS - FORNECIMENTO E INSTALAÇÃO. AF_12/2019	SINAPI	M2	0,98	R\$ 765,90	R\$ 994,06	R\$ 974,18	0,05%
11.2	JANELAS							R\$ 46.137,04	2,54%
11.2.1	94569	JANELA DE ALUMÍNIO TIPO MAXIM-AR, COM VIDROS, BATENTE E FERRAGENS EXCLUSIVE ALIZAR, ACABAMENTO E CONTRAMARCO FORNECIMENTO E INSTALAÇÃO. AF_12/2019	SINAPI	M2	2,60	R\$ 933,33	R\$ 1.211,37	R\$ 3.149,56	0,17%
11.2.2	100674	JANELA FIXA DE ALUMÍNIO PARA VIDRO, COM VIDRO, BATENTE E FERRAGENS EXCLUSIVE ACABAMENTO, ALIZAR E CONTRAMARCO. FORNECIMENTO E INSTALAÇÃO. AF_12/2019	SINAPI	M2	16,84	R\$ 1.027,58	R\$ 1.333,70	R\$ 22.459,51	1,24%
11.2.3	94570	JANELA DE ALUMÍNIO DE CORRER COM 2 FOLHAS PARA VIDROS, COM VIDROS, BATENTE, ACABAMENTO COM ACETATO OU BRILHANTE E FERRAGENS EXCLUSIVE ALIZAR E CONTRAMARCO. FORNECIMENTO E INSTALAÇÃO. AF_12/2019	SINAPI	M2	22,95	R\$ 489,95	R\$ 635,91	R\$ 14.594,13	0,80%
11.2.4	94590	CONTRAMARCO DE ALUMÍNIO, FIXAÇÃO COM PARAFUSO - FORNECIMENTO E INSTALAÇÃO. AF_12/2019	SINAPI	M	200,40	R\$ 22,81	R\$ 29,61	R\$ 5.933,84	0,33%
12	PINTURAS							R\$ 49.431,79	2,72%
12.1	PINTURA INTERNA							R\$ 45.395,65	2,50%
12.1.1	88497	EMASSAMENTO COM MASSA LÁTEX, APLICAÇÃO EM PAREDE, DUAS DEMÃOS, LIXAMENTO MANUAL. AF_04/2023	SINAPI	M2	777,09	R\$ 14,89	R\$ 19,33	R\$ 15.021,15	0,83%
12.1.2	88489	PINTURA LÁTEX ACRÍLICA PREMIUM, APLICAÇÃO MANUAL EM PAREDES, DUAS DEMÃOS. AF_04/2023	SINAPI	M2	777,09	R\$ 12,75	R\$ 16,55	R\$ 12.860,84	0,71%
12.1.3	88496	EMASSAMENTO COM MASSA LÁTEX, APLICAÇÃO EM TETO, DUAS DEMÃOS, LIXAMENTO MANUAL. AF_04/2023	SINAPI	M2	317,91	R\$ 27,57	R\$ 35,78	R\$ 11.374,82	0,63%
12.1.4	88488	PINTURA LÁTEX ACRÍLICA PREMIUM, APLICAÇÃO MANUAL EM TETO, DUAS DEMÃOS. AF_04/2023	SINAPI	M2	317,91	R\$ 14,88	R\$ 19,31	R\$ 6.138,84	0,34%
12.2	PINTURA ESQUADRIAS							R\$ 4.036,14	0,22%

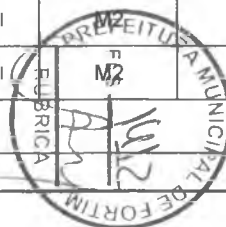



PLANILHA ORÇAMENTÁRIA

CLIENTE:	PREFEITURA MUNICIPAL DE FORTIM	DATA :	12/07/2024	BDI :	29,79%	
OBRA:	CONSTRUÇÃO DE UNIDADE BÁSICA DE SAÚDE TIPO I NA LOCALIDADE CENTRO	FONTE	VERSÃO	HORA	MES	UF
LOCAL:	FORTIM - CE	SEINFRA	028.1 COM DESONERAÇÃO	84,44%	47,48%	CE
		SICRO NOVO	2024/01 COM DESONERAÇÃO	-	-	CE
		SINAPI	2024/05 COM DESONERAÇÃO	85,06%	47,67%	CE
		PRÓPRIA	PRÓPRIA	0,00%	0,00%	null

ITEM	CÓDIGO	DESCRIÇÃO	FONTE	UNIDADE	QTD	VALOR UNITÁRIO R\$		PREÇO TOTAL R\$	PESO (%)
						SEM BDI	COM BDI		
12.2.1	102201	APLICAÇÃO MASSA ACRÍLICA PARA MADEIRA, PARA PINTURA COM TINTA DE ACABAMENTO (PIGMENTADA). AF_01/2021	SINAPI	M2	102,00	R\$ 15,58	R\$ 20,22	R\$ 2.062,44	0,11%
12.2.2	102220	PINTURA TINTA DE ACABAMENTO (PIGMENTADA) ESMALTE SINTÉTICO BRILHANTE EM MADEIRA, 2 DEMÃOS. AF_01/2021	SINAPI	M2	102,00	R\$ 14,91	R\$ 19,35	R\$ 1.973,70	0,11%
13	COBERTURA							R\$ 54.102,12	2,98%
13.1	92543	TRAMA DE MADEIRA COMPOSTA POR TERÇAS PARA TELHADOS DE ATÉ 2 ÁGUAS PARA TELHA ONDULADA DE FIBROCIMENTO, METÁLICA, PLÁSTICA OU TERMOACÚSTICA, INCLUSO TRANSPORTE VERTICAL. AF_07/2019	SINAPI	M2	206,41	R\$ 21,69	R\$ 28,15	R\$ 5.810,44	0,32%
13.2	94216	TELHAMENTO COM TELHA METÁLICA TERMOACÚSTICA E = 30 MM, COM ATÉ 2 ÁGUAS, INCLUSO IÇAMENTO. AF_07/2019	SINAPI	M2	206,41	R\$ 180,26	R\$ 233,96	R\$ 48.291,68	2,66%
14	INSTALAÇÕES ELÉTRICAS							R\$ 138.867,75	7,64%
14.1	CABOS E ELETRODUTOS							R\$ 50.500,18	2,78%
14.1.1	91933	CABO DE COBRE FLEXÍVEL ISOLADO, 10 MM², ANTI-CHAMA 0,6/1,0 KV, PARA CIRCUITOS TERMINAIS - FORNECIMENTO E INSTALAÇÃO. AF_03/2023	SINAPI	M	146,83	R\$ 16,61	R\$ 21,56	R\$ 3.165,65	0,17%
14.1.2	91935	CABO DE COBRE FLEXÍVEL ISOLADO, 16 MM², ANTI-CHAMA 0,6/1,0 KV, PARA CIRCUITOS TERMINAIS - FORNECIMENTO E INSTALAÇÃO. AF_03/2023	SINAPI	M	58,22	R\$ 26,08	R\$ 33,85	R\$ 1.970,75	0,11%
14.1.3	91927	CABO DE COBRE FLEXÍVEL ISOLADO, 2,5 MM², ANTI-CHAMA 0,6/1,0 KV, PARA CIRCUITOS TERMINAIS - FORNECIMENTO E INSTALAÇÃO. AF_03/2023	SINAPI	M	3.051,35	R\$ 4,92	R\$ 6,39	R\$ 19.498,13	1,07%
14.1.4	92982	CABO DE COBRE FLEXÍVEL ISOLADO, 16 MM², ANTI-CHAMA 0,6/1,0 KV, PARA DISTRIBUIÇÃO - FORNECIMENTO E INSTALAÇÃO. AF_10/2020	SINAPI	M	304,63	R\$ 17,76	R\$ 23,05	R\$ 7.021,72	0,39%
14.1.5	91872	ELETRODUTO RÍGIDO ROSCÁVEL, PVC, DN 32 MM (1"), PARA CIRCUITOS TERMINAIS, INSTALADO EM PAREDE - FORNECIMENTO E INSTALAÇÃO. AF_03/2023	SINAPI	M	91,69	R\$ 15,92	R\$ 20,66	R\$ 1.894,32	0,10%
14.1.6	91873	ELETRODUTO RÍGIDO ROSCÁVEL, PVC, DN 40 MM (1 1/4"), PARA CIRCUITOS TERMINAIS, INSTALADO EM PAREDE - FORNECIMENTO E INSTALAÇÃO. AF_03/2023	SINAPI	M	16,44	R\$ 19,18	R\$ 24,89	R\$ 409,19	0,02%
14.1.7	91870	ELETRODUTO RÍGIDO ROSCÁVEL, PVC, DN 20 MM (1/2"), PARA CIRCUITOS TERMINAIS, INSTALADO EM PAREDE - FORNECIMENTO E INSTALAÇÃO. AF_03/2023	SINAPI	M	1,00	R\$ 11,06	R\$ 14,35	R\$ 14,35	0,00%
14.1.8	93009	ELETRODUTO RÍGIDO ROSCÁVEL, PVC, DN 60 MM (2"), PARA REDE ENTERRADA DE DISTRIBUIÇÃO DE ENERGIA ELÉTRICA - FORNECIMENTO E INSTALAÇÃO. AF_12/2021	SINAPI	M	1,00	R\$ 23,42	R\$ 30,40	R\$ 30,40	0,00%
14.1.9	91871	ELETRODUTO RÍGIDO ROSCÁVEL, PVC, DN 25 MM (3/4"), PARA CIRCUITOS TERMINAIS, INSTALADO EM PAREDE - FORNECIMENTO E INSTALAÇÃO. AF_03/2023	SINAPI	M	743,55	R\$ 12,56	R\$ 16,30	R\$ 12.119,87	0,67%
14.1.10	COMP.493	ELETROCALHA DE CHAPA DE AÇO (50X75)mm	PRÓPRIA	M	53,77	R\$ 62,70	R\$ 81,38	R\$ 4.375,80	0,24%
14.2	QUADROS, CAIXAS, DISJUNTORES E ENTRADA DE ENERGIA							R\$ 15.503,47	0,85%





PLANILHA ORÇAMENTÁRIA

CLIENTE:	PREFEITURA MUNICIPAL DE FORTIM	DATA :	12/07/2024	BDI :	29,79%	
OBRA:	CONSTRUÇÃO DE UNIDADE BÁSICA DE SAÚDE TIPO I NA LOCALIDADE CENTRO	FORTE	VERSÃO	HORA	MES	UF
LOCAL:	FORTIM - CE	SEINFRA	028.1 COM DESONERAÇÃO	84,44%	47,48%	CE
		SICRO NOVO	2024/01 COM DESONERAÇÃO	-	-	CE
		SINAPI	2024/05 COM DESONERAÇÃO	85,06%	47,67%	CE
		PRÓPRIA	PRÓPRIA	0,00%	0,00%	null

ITEM	CÓDIGO	DESCRIÇÃO	FORTE	UNIDADE	QTD	VALOR UNITÁRIO R\$		PREÇO TOTAL R\$	PESO (%)
						SEM BDI	COM BDI		
14.2.1	91940	CAIXA RETANGULAR 4" X 2" MÉDIA (1,30 M DO PISO), PVC, INSTALADA EM PAREDE - FORNECIMENTO E INSTALAÇÃO. AF_03/2023	SINAPI	UN	143,00	R\$ 16,11	R\$ 20,91	R\$ 2.990,13	0,16%
14.2.2	91937	CAIXA OCTOGONAL 3" X 3", PVC, INSTALADA EM LAJE - FORNECIMENTO E INSTALAÇÃO. AF_03/2023	SINAPI	UN	78,00	R\$ 13,82	R\$ 17,94	R\$ 1.399,32	0,08%
14.2.3	97886	CAIXA ENTERRADA ELÉTRICA RETANGULAR, EM ALVENARIA COM TIJOLOS CERÂMICOS MACIÇOS, FUNDO COM BRITA, DIMENSÕES INTERNAS: 0,3X0,3X0,3 M AF_12/2020	SINAPI	UN	5,00	R\$ 154,31	R\$ 200,28	R\$ 1.001,40	0,06%
14.2.4	93671	DISJUNTOR TRIPOLAR TIPO DIN, CORRENTE NOMINAL DE 32A - FORNECIMENTO E INSTALAÇÃO. AF_10/2020	SINAPI	UN	2,00	R\$ 75,83	R\$ 98,42	R\$ 196,84	0,01%
14.2.5	COMPOSIÇÃO 05	DISJUNTOR TRIPOLAR TIPO DIN, CORRENTE NOMINAL DE 63A - FORNECIMENTO E INSTALAÇÃO.	PRÓPRIA	UN	2,00	R\$ 134,56	R\$ 174,65	R\$ 349,30	0,02%
14.2.6	93653	DISJUNTOR MONOPOLAR TIPO DIN, CORRENTE NOMINAL DE 10A - FORNECIMENTO E INSTALAÇÃO. AF_10/2020	SINAPI	UN	22,00	R\$ 10,93	R\$ 14,19	R\$ 312,18	0,02%
14.2.7	93654	DISJUNTOR MONOPOLAR TIPO DIN, CORRENTE NOMINAL DE 16A - FORNECIMENTO E INSTALAÇÃO. AF_10/2020	SINAPI	UN	4,00	R\$ 11,50	R\$ 14,93	R\$ 59,72	0,00%
14.2.8	93656	DISJUNTOR MONOPOLAR TIPO DIN, CORRENTE NOMINAL DE 25A - FORNECIMENTO E INSTALAÇÃO. AF_10/2020	SINAPI	UN	1,00	R\$ 12,67	R\$ 16,44	R\$ 16,44	0,00%
14.2.9	COMP.8	DISPOSITIVO DE PROTEÇÃO CONTRA SURTO DPS - 275V/ 80KA	PRÓPRIA	UN	4,00	R\$ 228,66	R\$ 296,78	R\$ 1.187,12	0,07%
14.2.10	COMP.486	DISJUNTOR TETRAPOLAR DR 63 A	PRÓPRIA	UN	1,00	R\$ 191,39	R\$ 248,41	R\$ 248,41	0,01%
14.2.11	101946	QUADRO DE MEDIÇÃO GERAL DE ENERGIA PARA 1 MEDIDOR DE SOBREPOR - FORNECIMENTO E INSTALAÇÃO. AF_10/2020	SINAPI	UN	1,00	R\$ 155,90	R\$ 202,34	R\$ 202,34	0,01%
14.2.12	101881	QUADRO DE DISTRIBUIÇÃO DE ENERGIA EM CHAPA DE AÇO GALVANIZADO, DE EMBUTIR, COM BARRAMENTO TRIFÁSICO, PARA 40 DISJUNTORES DIN 100A - FORNECIMENTO E INSTALAÇÃO. AF_10/2020	SINAPI	UN	3,00	R\$ 820,58	R\$ 1.065,03	R\$ 3.195,09	0,18%
14.2.13	101505	ENTRADA DE ENERGIA ELÉTRICA, AÉREA, TRIFÁSICA, COM CAIXA DE SOBREPOR, CABO DE 10 MM2 E DISJUNTOR DIN 50A (NÃO INCLUSO O POSTE DE CONCRETO). AF_07/2020 PS	SINAPI	UN	1,00	R\$ 1.780,72	R\$ 2.311,20	R\$ 2.311,20	0,13%
14.2.14	C5033	POSTE DE CONCRETO CIRCULAR, RESISTÊNCIA NOMINAL 200KG, H=10,00M, PESO APROXIMADO DE 790 KG	SEINFRA	UN	1,00	R\$ 1.567,13	R\$ 2.033,98	R\$ 2.033,98	0,11%
14.3	INTERRUPTORES, TOMADAS E LUMINÁRIAS							R\$ 72.864,10	4,01%
14.3.1	91961	INTERRUPTOR PARALELO (2 MÓDULOS), 10A/250V, INCLUINDO SUPORTE E PLACA - FORNECIMENTO E INSTALAÇÃO. AF_03/2023	SINAPI	UN	4,00	R\$ 55,11	R\$ 71,53	R\$ 286,12	0,02%
14.3.2	91953	INTERRUPTOR SIMPLES (1 MÓDULO), 10A/250V, INCLUINDO SUPORTE E PLACA - FORNECIMENTO E INSTALAÇÃO. AF_03/2023	SINAPI	UN	25,00	R\$ 28,13	R\$ 36,51	R\$ 912,75	0,05%
14.3.3	91959	INTERRUPTOR SIMPLES (2 MÓDULOS), 10A/250V, INCLUINDO SUPORTE E PLACA - FORNECIMENTO E INSTALAÇÃO. AF_03/2023	SINAPI	UN	4,00	R\$ 42,97	R\$ 55,77	R\$ 223,08	0,01%
14.3.4	92004	TOMADA MÉDIA DE EMBUTIR (2 MÓDULOS), 2P+T 10 A, INCLUINDO SUPORTE E PLACA - FORNECIMENTO E INSTALAÇÃO. AF_03/2023	SINAPI	UN	61,00	R\$ 52,83	R\$ 68,57	R\$ 4.182,77	0,23%

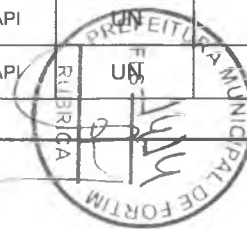

[Handwritten Signature]
Página: 8



PLANILHA ORÇAMENTÁRIA

CLIENTE:	PREFEITURA MUNICIPAL DE FORTIM	DATA :	12/07/2024	BDI :	29,79%	
OBRA:	CONSTRUÇÃO DE UNIDADE BÁSICA DE SAÚDE TIPO I NA LOCALIDADE CENTRO	FONTE	VERSÃO	HORA	MES	UF
LOCAL:	FORTIM - CE	SEINFRA	028.1 COM DESONERAÇÃO	84,44%	47,48%	CE
		SICRO NOVO	2024/01 COM DESONERAÇÃO			CE
		SINAPI	2024/05 COM DESONERAÇÃO	85,06%	47,67%	CE
		PRÓPRIA	PRÓPRIA	0,00%	0,00%	null

ITEM	CÓDIGO	DESCRIÇÃO	FONTE	UNIDADE	QTD	VALOR UNITÁRIO R\$		PREÇO TOTAL R\$	PESO (%)
						SEM BDI	COM BDI		
14.3.5	92005	TOMADA MÉDIA DE EMBUTIR (2 MÓDULOS), 2P+T 20 A, INCLUINDO SUPORTE E PLACA - FORNECIMENTO E INSTALAÇÃO. AF_03/2023	SINAPI	UN	10,00	R\$ 57,23	R\$ 74,28	R\$ 742,80	0,04%
14.3.6	92000	TOMADA BAIXA DE EMBUTIR (1 MÓDULO), 2P+T 10 A, INCLUINDO SUPORTE E PLACA - FORNECIMENTO E INSTALAÇÃO. AF_03/2023	SINAPI	UN	26,00	R\$ 29,56	R\$ 38,37	R\$ 997,62	0,05%
14.3.7	COMP.209	LÂMPADA FLUORESCENTE COMPACTA 23W	PRÓPRIA	UN	18,00	R\$ 189,02	R\$ 245,33	R\$ 4.415,94	0,24%
14.3.8	COMP.428	LUMINÁRIA TUBULAR COM 2 LÂMPADAS LED 40W	PRÓPRIA	UN	53,00	R\$ 862,42	R\$ 1.119,33	R\$ 59.324,49	3,26%
14.3.9	COMP.66	LUMINÁRIA TIPO SPOT COM LÂMPADA LED 6W	PRÓPRIA	UN	8,00	R\$ 54,92	R\$ 71,28	R\$ 570,24	0,03%
14.3.10	COMP.200	LUMINÁRIA PAREDE, TIPO ARANDELA 12W	PRÓPRIA	UN	7,00	R\$ 66,07	R\$ 85,75	R\$ 600,25	0,03%
14.3.11	97610	LÂMPADA COMPACTA DE LED 10 W, BASE E27 - FORNECIMENTO E INSTALAÇÃO. AF_02/2020	SINAPI	UN	6,00	R\$ 13,38	R\$ 17,37	R\$ 104,22	0,01%
14.3.12	COMP.13	LUMINÁRIA COM LÂMPADA LED 24W	PRÓPRIA	UN	6,00	R\$ 64,70	R\$ 83,97	R\$ 503,82	0,03%
15	CLIMATIZAÇÃO							R\$ 53.938,62	2,97%
15.1	EQUIPAMENTOS							R\$ 37.732,88	2,08%
15.1.1	103248	AR CONDICIONADO SPLIT ON/OFF, HI-WALL (PAREDE), 12000 BTUS/H, CICLO FRIO - FORNECIMENTO E INSTALAÇÃO. AF_11/2021_PE	SINAPI	UN	6,00	R\$ 2.175,06	R\$ 2.823,01	R\$ 16.938,06	0,93%
15.1.2	103251	AR CONDICIONADO SPLIT ON/OFF, HI-WALL (PAREDE), 18000 BTUS/H, CICLO FRIO - FORNECIMENTO E INSTALAÇÃO. AF_11/2021_PE	SINAPI	UN	4,00	R\$ 3.061,25	R\$ 3.973,20	R\$ 15.892,80	0,87%
15.1.3	103245	AR CONDICIONADO SPLIT ON/OFF, HI-WALL (PAREDE), 9000 BTUS/H, CICLO FRIO - FORNECIMENTO E INSTALAÇÃO. AF_11/2021_PE	SINAPI	UN	2,00	R\$ 1.888,44	R\$ 2.451,01	R\$ 4.902,02	0,27%
15.2	TUBULAÇÃO							R\$ 16.205,74	0,89%
15.2.1	COMP.432	CABO PP - 3 x 2,50 mm ²	PRÓPRIA	M	117,53	R\$ 12,25	R\$ 15,90	R\$ 1.868,73	0,10%
15.2.2	97329	TUBO EM COBRE FLEXIVEL, DN 1/2", COM ISOLAMENTO, INSTALADO EM RAMAL DE ALIMENTAÇÃO DE AR CONDICIONADO COM CONDENSADORA INDIVIDUAL - FORNECIMENTO E INSTALAÇÃO. AF_12/2015	SINAPI	M	58,37	R\$ 51,63	R\$ 67,01	R\$ 3.911,37	0,22%
15.2.3	103289	TUBO EM COBRE FLEXIVEL, DN 1/4", COM ISOLAMENTO, INSTALADO EM FORRO, PARA RAMAL DE ALIMENTAÇÃO DE AR CONDICIONADO, INCLUSO FIXADOR. AF_11/2021_PA	SINAPI	M	117,53	R\$ 28,76	R\$ 37,33	R\$ 4.387,39	0,24%
15.2.4	97328	TUBO EM COBRE FLEXIVEL, DN 3/8", COM ISOLAMENTO, INSTALADO EM RAMAL DE ALIMENTAÇÃO DE AR CONDICIONADO COM CONDENSADORA INDIVIDUAL - FORNECIMENTO E INSTALAÇÃO. AF_12/2015	SINAPI	M	22,09	R\$ 40,30	R\$ 52,31	R\$ 1.155,53	0,06%
15.2.5	97334	TUBO EM COBRE FLEXIVEL, DN 5/8", COM ISOLAMENTO, INSTALADO EM RAMAL DE ALIMENTAÇÃO DE AR CONDICIONADO COM CONDENSADORA CENTRAL FORNECIMENTO E INSTALAÇÃO. AF_12/2015	SINAPI	M	37,07	R\$ 63,71	R\$ 82,69	R\$ 3.065,32	0,17%

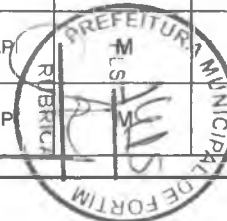



PLANILHA ORÇAMENTÁRIA

CLIENTE: PREFEITURA MUNICIPAL DE FORTIM

OBRA: CONSTRUÇÃO DE UNIDADE BÁSICA DE SAÚDE TIPO I NA LOCALIDADE CENTRO

LOCAL: FORTIM - CE

DATA : 12/07/2024 BDI : 29,79%

FONTE	VERSÃO	HORA	MES	UF
SEINFRA	028.1 COM DESONERAÇÃO	84,44%	47,48%	CE
SICRO NOVO	2024/01 COM DESONERAÇÃO	-	-	CE
SINAPI	2024/05 COM DESONERAÇÃO	85,06%	47,67%	CE
PRÓPRIA	PRÓPRIA	0,00%	0,00%	null

ITEM	CÓDIGO	DESCRIÇÃO	FONTE	UNIDADE	QTD	VALOR UNITÁRIO R\$		PREÇO TOTAL R\$	PESO (%)
						SEM BDI	COM BDI		
15.2.6	89865	TUBO, PVC, SOLDÁVEL, DN 25MM, INSTALADO EM DRENO DE AR-CONDICIONADO - FORNECIMENTO E INSTALAÇÃO. AF_08/2022	SINAPI	M	45,52	R\$ 15,89	R\$ 20,62	R\$ 938,62	0,05%
15.2.7	89447	TUBO, PVC, SOLDÁVEL, DN 32MM, INSTALADO EM PRUMADA DE ÁGUA - FORNECIMENTO E INSTALAÇÃO. AF_06/2022	SINAPI	M	23,27	R\$ 10,65	R\$ 13,82	R\$ 321,59	0,02%
15.2.8	89448	TUBO, PVC, SOLDÁVEL, DN 40MM, INSTALADO EM PRUMADA DE ÁGUA - FORNECIMENTO E INSTALAÇÃO. AF_06/2022	SINAPI	M	12,75	R\$ 16,33	R\$ 21,19	R\$ 270,17	0,01%
15.2.9	94687	CURVA 90 GRAUS, PVC, SOLDÁVEL, DN 110 MM, INSTALADO EM RESERVAÇÃO PREDIAL DE ÁGUA - FORNECIMENTO E INSTALAÇÃO. AF_04/2024	SINAPI	UN	1,00	R\$ 221,14	R\$ 287,02	R\$ 287,02	0,02%
16	INSTALAÇÕES DE ÁGUAS PLUVIAIS							R\$ 16.286,78	0,90%
16.1	94228	CALHA EM CHAPA DE AÇO GALVANIZADO NÚMERO 24, DESENVOLVIMENTO DE 50 CM, INCLUSO TRANSPORTE VERTICAL. AF_07/2019	SINAPI	M	6,38	R\$ 80,60	R\$ 104,61	R\$ 667,41	0,04%
16.2	94231	RUFO EM CHAPA DE AÇO GALVANIZADO NÚMERO 24, CORTE DE 25 CM, INCLUSO TRANSPORTE VERTICAL. AF_07/2019	SINAPI	M	80,56	R\$ 50,37	R\$ 65,38	R\$ 5.267,01	0,29%
16.3	COMP.80	RALO ABACAXI 100mm	PRÓPRIA	UN	7,00	R\$ 48,79	R\$ 63,32	R\$ 443,24	0,02%
16.4	89529	JOELHO 90 GRAUS, PVC, SERIE R, ÁGUA PLUVIAL, DN 100 MM, JUNTA ELÁSTICA, FORNECIDO E INSTALADO EM RAMAL DE ENCAMINHAMENTO. AF_06/2022	SINAPI	UN	13,00	R\$ 36,06	R\$ 46,80	R\$ 608,40	0,03%
16.5	89578	TUBO PVC, SÉRIE R, ÁGUA PLUVIAL, DN 100 MM, FORNECIDO E INSTALADO EM CONDUTORES VERTICAIS DE ÁGUAS PLUVIAIS. AF_06/2022	SINAPI	M	59,31	R\$ 29,37	R\$ 38,12	R\$ 2.260,90	0,12%
16.6	89580	TUBO PVC, SÉRIE R, ÁGUA PLUVIAL, DN 150 MM, FORNECIDO E INSTALADO EM CONDUTORES VERTICAIS DE ÁGUAS PLUVIAIS. AF_06/2022	SINAPI	M	33,86	R\$ 60,74	R\$ 78,83	R\$ 2.669,18	0,15%
16.7	99260	CAIXA ENTERRADA HIDRÁULICA RETANGULAR, EM ALVENARIA COM BLOCOS DE CONCRETO, DIMENSÕES INTERNAS: 0,6X0,6X0,6 M PARA REDE DE DRENAGEM. AF_12/2020	SINAPI	UN	8,00	R\$ 420,93	R\$ 546,33	R\$ 4.370,64	0,24%
17	INSTALAÇÕES HIDRÁULICAS							R\$ 52.347,97	2,88%
17.1	TUBOS E CONEXÕES							R\$ 15.706,09	0,86%
17.1.1	95675	HIDRÔMETRO DN 3/4", 5,0 M3/H - FORNECIMENTO E INSTALAÇÃO. AF_03/2024	SINAPI	UN	1,00	R\$ 148,60	R\$ 192,87	R\$ 192,87	0,01%
17.1.2	90371	REGISTRO DE ESFERA, PVC, ROSCÁVEL, COM VOLANTE, 3/4" - FORNECIMENTO E INSTALAÇÃO. AF_08/2021	SINAPI	UN	1,00	R\$ 21,85	R\$ 28,36	R\$ 28,36	0,00%
17.1.3	103042	REGISTRO DE ESFERA, PVC, ROSCÁVEL, COM BORBOLETA, 3/4" - FORNECIMENTO E INSTALAÇÃO. AF_08/2021	SINAPI	UN	1,00	R\$ 18,32	R\$ 23,78	R\$ 23,78	0,00%
17.1.4	104034	COLAR DE TOMADA, PVC, COM TRAVAS, DE 110 MM X 1/2" OU 110 MM X 3/4", PARA LIGAÇÃO PREDIAL DE ÁGUA. AF_06/2022	SINAPI	UN	1,00	R\$ 23,77	R\$ 30,85	R\$ 30,85	0,00%
17.1.5	COMP.269	JOELHO 90 REDUÇÃO PVC SOLDÁVEL C/ ROSCA. D= 25mm x 3/4"	ORSE	UN	4,00	R\$ 8,68	R\$ 11,27	R\$ 45,08	0,00%
17.1.6	94703	ADAPTADOR COM FLANGE E ANEL DE VEDAÇÃO, PVC, SOLDÁVEL, DN 25 MM X 3/4", INSTALADO EM RESERVAÇÃO PREDIAL DE ÁGUA - FORNECIMENTO E INSTALAÇÃO. AF_04/2024	SINAPI	UN	4,00	R\$ 19,03	R\$ 24,70	R\$ 98,80	0,01%

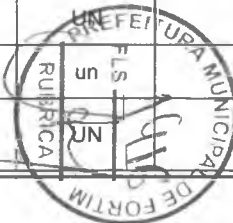



PLANILHA ORÇAMENTÁRIA

CLIENTE:	PREFEITURA MUNICIPAL DE FORTIM	DATA :	12/07/2024	BDI :	29,79%	
OBRA:	CONSTRUÇÃO DE UNIDADE BÁSICA DE SAÚDE TIPO I NA LOCALIDADE CENTRO	FUNTE	VERSÃO	HORA	MES	UF
LOCAL:	FORTIM - CE	SEINFRA	028.1 COM DESONERAÇÃO	84,44%	47,48%	CE
		SICRO NOVO	2024/01 COM DESONERAÇÃO	-	-	CE
		SINAPI	2024/05 COM DESONERAÇÃO	85,06%	47,67%	CE
		PRÓPRIA	PRÓPRIA	0,00%	0,00%	null

ITEM	CÓDIGO	DESCRIÇÃO	FUNTE	UNIDADE	QTD	VALOR UNITÁRIO R\$		PREÇO TOTAL R\$	PESO (%)
						SEM BDI	COM BDI		
17.1.7	94656	ADAPTADOR CURTO COM BOLSA E ROSCA PARA REGISTRO, PVC, SOLDÁVEL, DN 25 MM X 3/4", INSTALADO EM RESERVAÇÃO PREDIAL DE ÁGUA - FORNECIMENTO E INSTALAÇÃO. AF_04/2024	SINAPI	UN	55,00	R\$ 3,17	R\$ 4,11	R\$ 226,05	0,01%
17.1.8	89362	JOELHO 90 GRAUS, PVC, SOLDÁVEL, DN 25MM, INSTALADO EM RAMAL OU SUB-RAMAL DE ÁGUA - FORNECIMENTO E INSTALAÇÃO. AF_06/2022	SINAPI	UN	37,00	R\$ 8,57	R\$ 11,12	R\$ 411,44	0,02%
17.1.9	94796	TORNEIRA DE BOIA PARA CAIXA D'ÁGUA, ROSCÁVEL, 3/4" - FORNECIMENTO E INSTALAÇÃO. AF_08/2021	SINAPI	UN	1,00	R\$ 36,14	R\$ 46,91	R\$ 46,91	0,00%
17.1.10	94792	REGISTRO DE GAVETA BRUTO, LATÃO, ROSCÁVEL, 1", COM ACABAMENTO E CANOPLA CROMADOS - FORNECIMENTO E INSTALAÇÃO. AF_08/2021	SINAPI	UN	3,00	R\$ 115,83	R\$ 150,34	R\$ 451,02	0,02%
17.1.11	89987	REGISTRO DE GAVETA BRUTO, LATÃO, ROSCÁVEL, 3/4", COM ACABAMENTO E CANOPLA CROMADOS - FORNECIMENTO E INSTALAÇÃO. AF_08/2021	SINAPI	UN	25,00	R\$ 95,03	R\$ 123,34	R\$ 3.083,50	0,17%
17.1.12	89985	REGISTRO DE PRESSÃO BRUTO, LATÃO, ROSCÁVEL, 3/4", COM ACABAMENTO E CANOPLA CROMADOS - FORNECIMENTO E INSTALAÇÃO. AF_08/2021	SINAPI	UN	3,00	R\$ 90,20	R\$ 117,07	R\$ 351,21	0,02%
17.1.13	89385	LUVA SOLDÁVEL E COM ROSCA, PVC, SOLDÁVEL, DN 25MM X 3/4 , INSTALADO EM RAMAL OU SUB-RAMAL DE ÁGUA - FORNECIMENTO E INSTALAÇÃO. AF_06/2022	SINAPI	UN	3,00	R\$ 6,65	R\$ 8,63	R\$ 25,89	0,00%
17.1.14	94706	ADAPTADOR COM FLANGE E ANEL DE VEDAÇÃO, PVC, SOLDÁVEL, DN 50 MM X 1 1/2", INSTALADO EM RESERVAÇÃO PREDIAL DE ÁGUA - FORNECIMENTO E INSTALAÇÃO. AF_04/2024	SINAPI	UN	1,00	R\$ 34,61	R\$ 44,92	R\$ 44,92	0,00%
17.1.15	89553	ADAPTADOR CURTO COM BOLSA E ROSCA PARA REGISTRO, PVC, SOLDÁVEL, DN 32MM X 1 , INSTALADO EM PRUMADA DE ÁGUA - FORNECIMENTO E INSTALAÇÃO. AF_06/2022	SINAPI	UN	6,00	R\$ 5,34	R\$ 6,93	R\$ 41,58	0,00%
17.1.16	103953	BUCHA DE REDUÇÃO, CURTA, PVC, SOLDÁVEL, DN 32 X 25 MM, INSTALADO EM RAMAL DE DISTRIBUIÇÃO DE ÁGUA - FORNECIMENTO E INSTALAÇÃO. AF_06/2022	SINAPI	UN	3,00	R\$ 6,63	R\$ 8,61	R\$ 25,83	0,00%
17.1.17	103993	BUCHA DE REDUÇÃO, PVC, SOLDÁVEL, DN 40MM X 32MM, INSTALADO EM RAMAL DE DISTRIBUIÇÃO DE ÁGUA - FORNECIMENTO E INSTALAÇÃO. AF_06/2022	SINAPI	UN	3,00	R\$ 9,00	R\$ 11,68	R\$ 35,04	0,00%
17.1.18	104009	BUCHA DE REDUÇÃO, CURTA, PVC, SOLDÁVEL, DN 50 X 40 MM, INSTALADO EM RAMAL DE DISTRIBUIÇÃO DE ÁGUA - FORNECIMENTO E INSTALAÇÃO. AF_06/2022	SINAPI	UN	2,00	R\$ 12,20	R\$ 15,83	R\$ 31,66	0,00%
17.1.19	89492	JOELHO 90 GRAUS, PVC, SOLDÁVEL, DN 32MM, INSTALADO EM PRUMADA DE ÁGUA - FORNECIMENTO E INSTALAÇÃO. AF_06/2022	SINAPI	UN	7,00	R\$ 7,65	R\$ 9,93	R\$ 69,51	0,00%
17.1.20	89497	JOELHO 90 GRAUS, PVC, SOLDÁVEL, DN 40MM, INSTALADO EM PRUMADA DE ÁGUA - FORNECIMENTO E INSTALAÇÃO. AF_06/2022	SINAPI	UN	7,00	R\$ 12,42	R\$ 16,12	R\$ 112,84	0,01%
17.1.21	89501	JOELHO 90 GRAUS, PVC, SOLDÁVEL, DN 50MM, INSTALADO EM PRUMADA DE ÁGUA - FORNECIMENTO E INSTALAÇÃO. AF_06/2022	SINAPI	UN	1,00	R\$ 13,34	R\$ 17,31	R\$ 17,31	0,00%
17.1.22	103974	JOELHO DE REDUÇÃO, 90 GRAUS, PVC, SOLDÁVEL, DN 32 MM X 25 MM, INSTALADO EM PRUMADA DE ÁGUA - FORNECIMENTO E INSTALAÇÃO. AF_06/2022	SINAPI	UN	13,00	R\$ 9,96	R\$ 12,93	R\$ 168,09	0,01%
17.1.23	89426	LUVA DE REDUÇÃO, PVC, SOLDÁVEL, DN 32MM X 25MM, INSTALADO EM RAMAL DE DISTRIBUIÇÃO DE ÁGUA - FORNECIMENTO E INSTALAÇÃO. AF_06/2022	SINAPI	UN	6,00	R\$ 8,83	R\$ 11,46	R\$ 68,76	0,00%
17.1.24	89562	LUVA DE REDUÇÃO, PVC, SOLDÁVEL, DN 40MM X 32MM, INSTALADO EM PRUMADA DE ÁGUA - FORNECIMENTO E INSTALAÇÃO. AF_06/2022	SINAPI	UN	3,00	R\$ 9,77	R\$ 12,68	R\$ 38,04	0,00%





PLANILHA ORÇAMENTÁRIA

CLIENTE: PREFEITURA MUNICIPAL DE FORTIM

OBRA: CONSTRUÇÃO DE UNIDADE BÁSICA DE SAÚDE TIPO I NA LOCALIDADE CENTRO

LOCAL: FORTIM - CE

DATA : 12/07/2024 BDI : 29,79%

FONTE	VERSÃO	HORA	MES	UF
SEINFRA	028.1 COM DESONERAÇÃO	84,44%	47,48%	CE
SICRO NOVO	2024/01 COM DESONERAÇÃO	-	-	CE
SINAPI	2024/05 COM DESONERAÇÃO	85,06%	47,67%	CE
PRÓPRIA	PRÓPRIA	0,00%	0,00%	null

ITEM	CÓDIGO	DESCRIÇÃO	FONTE	UNIDADE	QTD	VALOR UNITÁRIO R\$		PREÇO TOTAL R\$	PESO (%)
						SEM BDI	COM BDI		
17.1.25	89425	LUVA DE CORRER, PVC, SOLDÁVEL, DN 25MM, INSTALADO EM RAMAL DE DISTRIBUIÇÃO DE ÁGUA - FORNECIMENTO E INSTALAÇÃO. AF_06/2022	SINAPI	UN	21,00	R\$ 17,67	R\$ 22,93	R\$ 481,53	0,03%
17.1.26	89446	TUBO, PVC, SOLDÁVEL, DN 25MM, INSTALADO EM PRUMADA DE ÁGUA - FORNECIMENTO E INSTALAÇÃO. AF_06/2022	SINAPI	M	151,47	R\$ 5,30	R\$ 6,88	R\$ 1.042,11	0,06%
17.1.27	89447	TUBO, PVC, SOLDÁVEL, DN 32MM, INSTALADO EM PRUMADA DE ÁGUA - FORNECIMENTO E INSTALAÇÃO. AF_06/2022	SINAPI	M	47,05	R\$ 10,65	R\$ 13,82	R\$ 650,23	0,04%
17.1.28	89448	TUBO, PVC, SOLDÁVEL, DN 40MM, INSTALADO EM PRUMADA DE ÁGUA - FORNECIMENTO E INSTALAÇÃO. AF_06/2022	SINAPI	M	24,00	R\$ 16,33	R\$ 21,19	R\$ 508,56	0,03%
17.1.29	89449	TUBO, PVC, SOLDÁVEL, DN 50MM, INSTALADO EM PRUMADA DE ÁGUA - FORNECIMENTO E INSTALAÇÃO. AF_06/2022	SINAPI	M	19,62	R\$ 18,06	R\$ 23,44	R\$ 459,89	0,03%
17.1.30	89617	TE, PVC, SOLDÁVEL, DN 25MM, INSTALADO EM PRUMADA DE ÁGUA - FORNECIMENTO E INSTALAÇÃO. AF_06/2022	SINAPI	UN	12,00	R\$ 6,94	R\$ 9,01	R\$ 108,12	0,01%
17.1.31	89620	TE, PVC, SOLDÁVEL, DN 32MM, INSTALADO EM PRUMADA DE ÁGUA - FORNECIMENTO E INSTALAÇÃO. AF_06/2022	SINAPI	UN	5,00	R\$ 11,02	R\$ 14,30	R\$ 71,50	0,00%
17.1.32	89623	TE, PVC, SOLDÁVEL, DN 40MM, INSTALADO EM PRUMADA DE ÁGUA - FORNECIMENTO E INSTALAÇÃO. AF_06/2022	SINAPI	UN	1,00	R\$ 18,26	R\$ 23,70	R\$ 23,70	0,00%
17.1.33	89625	TE, PVC, SOLDÁVEL, DN 50MM, INSTALADO EM PRUMADA DE ÁGUA - FORNECIMENTO E INSTALAÇÃO. AF_06/2022	SINAPI	UN	1,00	R\$ 21,25	R\$ 27,58	R\$ 27,58	0,00%
17.1.34	94691	TÊ DE REDUÇÃO, PVC, SOLDÁVEL, DN 32 MM X 25 MM, INSTALADO EM RESERVAÇÃO PREDIAL DE ÁGUA - FORNECIMENTO E INSTALAÇÃO. AF_04/2024	SINAPI	UN	6,00	R\$ 12,72	R\$ 16,51	R\$ 99,06	0,01%
17.1.35	89624	TÊ DE REDUÇÃO, PVC, SOLDÁVEL, DN 40MM X 32MM, INSTALADO EM PRUMADA DE ÁGUA - FORNECIMENTO E INSTALAÇÃO. AF_06/2022	SINAPI	UN	5,00	R\$ 16,86	R\$ 21,88	R\$ 109,40	0,01%
17.1.36	104008	TE DE REDUÇÃO, 90 GRAUS, PVC, SOLDÁVEL, DN 50 MM X 32 MM, INSTALADO EM RAMAL DE DISTRIBUIÇÃO DE ÁGUA - FORNECIMENTO E INSTALAÇÃO. AF_06/2022	SINAPI	UN	6,00	R\$ 29,79	R\$ 38,66	R\$ 231,96	0,01%
17.1.37	89626	TÊ DE REDUÇÃO, PVC, SOLDÁVEL, DN 50MM X 40MM, INSTALADO EM PRUMADA DE ÁGUA - FORNECIMENTO E INSTALAÇÃO. AF_06/2022	SINAPI	UN	3,00	R\$ 28,59	R\$ 37,11	R\$ 111,33	0,01%
17.1.38	90373	JOELHO 90 GRAUS COM BUCHA DE LATÃO, PVC, SOLDÁVEL, DN 25MM, X 1/2 INSTALADO EM RAMAL OU SUB-RAMAL DE ÁGUA - FORNECIMENTO E INSTALAÇÃO. AF_06/2022	SINAPI	UN	39,00	R\$ 12,22	R\$ 15,86	R\$ 618,54	0,03%
17.1.39	102610	CAIXA D'ÁGUA EM POLIETILENO, 3000 LITROS - FORNECIMENTO E INSTALAÇÃO. AF_06/2021	SINAPI	UN	2,00	R\$ 2.116,20	R\$ 2.746,62	R\$ 5.493,24	0,30%
17.2	LOUÇAS E METAIS							R\$ 36.641,88	2,02%
17.2.1	86931	VASO SANITÁRIO SIFONADO COM CAIXA ACOPLADA LOUÇA BRANCA, INCLUSO ENGATE FLEXÍVEL EM PLÁSTICO BRANCO, 1/2 X 40CM - FORNECIMENTO E INSTALAÇÃO. AF_01/2020	SINAPI	UN	7,00	R\$ 531,08	R\$ 689,29	R\$ 4.825,03	0,27%
17.2.2	COMP.217	DUCHA PARA WC, CROMADO	PRÓPRIA	UN	7,00	R\$ 186,35	R\$ 241,86	R\$ 1.693,02	0,09%
17.2.3	86943	LAVATÓRIO LOUÇA BRANCA SUSPENSO, 29,5 X 39CM OU EQUIVALENTE, PADRÃO POPULAR, INCLUSO SIFÃO FLEXÍVEL EM PVC, VÁLVULA E ENGATE FLEXÍVEL 30CM EM PLÁSTICO E TORNEIRA CROMADA DE MESA, PADRÃO	SINAPI	UN	13,00	R\$ 263,76	R\$ 342,33	R\$ 4.450,29	0,24%

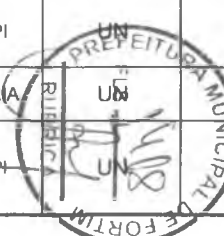



PLANILHA ORÇAMENTÁRIA

CLIENTE:	PREFEITURA MUNICIPAL DE FORTIM	DATA :	12/07/2024	BDI :	29,79%	
OBRA:	CONSTRUÇÃO DE UNIDADE BÁSICA DE SAÚDE TIPO I NA LOCALIDADE CENTRO	FONTE	VERSÃO	HORA	MES	UF
LOCAL:	FORTIM - CE	SEINFRA	028.1 COM DESONERAÇÃO	84,44%	47,48%	CE
		SICRO NOVO	2024/01 COM DESONERAÇÃO	-	-	CE
		SINAPI	2024/05 COM DESONERAÇÃO	85,06%	47,67%	CE
		PRÓPRIA	PRÓPRIA	0,00%	0,00%	null

ITEM	CÓDIGO	DESCRIÇÃO	FONTE	UNIDADE	QTD	VALOR UNITÁRIO R\$		PREÇO TOTAL R\$	PESO (%)
						SEM BDI	COM BDI		
	86943	POPULAR - FORNECIMENTO E INSTALAÇÃO. AF_01/2020							
17.2.4	COMP 72	BANCADA DE GRANITO	PRÓPRIA	M2	10,45	R\$ 564,94	R\$ 733,24	R\$ 7.662,36	0,42%
17.2.5	86935	CUBA DE EMBUTIR DE AÇO INOXIDÁVEL MÉDIA, INCLUSO VÁLVULA TIPO AMERICANA EM METAL CROMADO E SIFÃO FLEXÍVEL EM PVC - FORNECIMENTO E INSTALAÇÃO. AF_01/2020	SINAPI	UN	3,00	R\$ 275,24	R\$ 357,23	R\$ 1.071,69	0,06%
17.2.6	86911	TORNEIRA CROMADA LONGA, DE PAREDE, 1/2" OU 3/4", PARA PIA DE COZINHA, PADRÃO POPULAR - FORNECIMENTO E INSTALAÇÃO. AF_01/2020	SINAPI	UN	3,00	R\$ 82,52	R\$ 107,10	R\$ 321,30	0,02%
17.2.7	100868	BARRA DE APOIO RETA, EM AÇO INOX POLIDO, COMPRIMENTO 80 CM, FIXADA NA PAREDE - FORNECIMENTO E INSTALAÇÃO. AF_01/2020	SINAPI	UN	19,00	R\$ 451,13	R\$ 585,52	R\$ 11.124,88	0,61%
17.2.8	COMP 349	CHUVEIRO METÁLICO	PRÓPRIA	UN	3,00	R\$ 186,35	R\$ 241,86	R\$ 725,58	0,04%
17.2.9	86922	TANQUE DE LOUÇA BRANCA SUSPENSO, 18L OU EQUIVALENTE, INCLUSO SIFÃO TIPO GARRAFA EM METAL CROMADO, VÁLVULA METÁLICA E TORNEIRA DE METAL CROMADO PADRÃO MÉDIO - FORNECIMENTO E INSTALAÇÃO. AF_01/2020	SINAPI	UN	2,00	R\$ 941,07	R\$ 1.221,41	R\$ 2.442,82	0,13%
17.2.10	86938	CUBA DE EMBUTIR OVAL EM LOUÇA BRANCA, 35 X 50CM OU EQUIVALENTE, INCLUSO VÁLVULA E SIFÃO TIPO GARRAFA EM METAL CROMADO - FORNECIMENTO E INSTALAÇÃO. AF_01/2020	SINAPI	UN	3,00	R\$ 462,15	R\$ 599,82	R\$ 1.799,46	0,10%
17.2.11	86915	TORNEIRA CROMADA DE MESA, 1/2" OU 3/4", PARA LAVATÓRIO, PADRÃO MÉDIO - FORNECIMENTO E INSTALAÇÃO. AF_01/2020	SINAPI	UN	3,00	R\$ 134,95	R\$ 175,15	R\$ 525,45	0,03%
18		INSTALAÇÕES SANITÁRIAS						R\$ 43.576,39	2,40%
18.1	97902	CAIXA ENTERRADA HIDRÁULICA RETANGULAR EM ALVENARIA COM TIJOLOS CERÂMICOS MACIÇOS, DIMENSÕES INTERNAS: 0,6X0,6X0,6 M PARA REDE DE ESGOTO. AF_12/2020	SINAPI	UN	13,00	R\$ 527,81	R\$ 685,04	R\$ 8.905,52	0,49%
18.2	89708	CAIXA SIFONADA, PVC, DN 150 X 185 X 75 MM, JUNTA ELÁSTICA, FORNECIDA E INSTALADA EM RAMAL DE DESCARGA OU EM RAMAL DE ESGOTO SANITÁRIO. AF_08/2022	SINAPI	UN	3,00	R\$ 97,18	R\$ 126,13	R\$ 378,39	0,02%
18.3	89707	CAIXA SIFONADA, PVC, DN 100 X 100 X 50 MM, JUNTA ELÁSTICA, FORNECIDA E INSTALADA EM RAMAL DE DESCARGA OU EM RAMAL DE ESGOTO SANITÁRIO. AF_08/2022	SINAPI	UN	15,00	R\$ 45,19	R\$ 58,65	R\$ 879,75	0,05%
18.4	89709	RALO SIFONADO, PVC, DN 100 X 40 MM, JUNTA SOLDÁVEL, FORNECIDO E INSTALADO EM RAMAL DE DESCARGA OU EM RAMAL DE ESGOTO SANITÁRIO. AF_08/2022	SINAPI	UN	3,00	R\$ 19,54	R\$ 25,36	R\$ 76,08	0,00%
18.5	89728	CURVA CURTA 90 GRAUS, PVC, SERIE NORMAL, ESGOTO PREDIAL, DN 40 MM, JUNTA SOLDÁVEL, FORNECIDO E INSTALADO EM RAMAL DE DESCARGA OU RAMAL DE ESGOTO SANITÁRIO. AF_08/2022	SINAPI	UN	20,00	R\$ 11,80	R\$ 15,32	R\$ 306,40	0,02%
18.6	89851	JOELHO 45 GRAUS, PVC, SERIE NORMAL, ESGOTO PREDIAL, DN 100 MM, JUNTA ELÁSTICA, FORNECIDO E INSTALADO EM SUBCOLETOR AÉREO DE ESGOTO SANITÁRIO AF_08/2022	SINAPI	UN	6,00	R\$ 32,06	R\$ 41,61	R\$ 249,66	0,01%
18.7	89726	JOELHO 45 GRAUS, PVC, SERIE NORMAL, ESGOTO PREDIAL, DN 40 MM, JUNTA SOLDÁVEL, FORNECIDO E INSTALADO EM RAMAL DE DESCARGA OU RAMAL DE ESGOTO SANITÁRIO AF_08/2022	SINAPI	UN	24,00	R\$ 9,41	R\$ 12,21	R\$ 293,04	0,02%

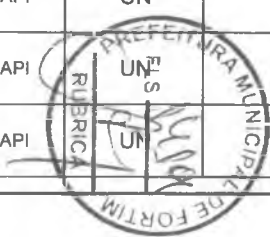



PLANILHA ORÇAMENTÁRIA

CLIENTE: PREFEITURA MUNICIPAL DE FORTIM

OBRA: CONSTRUÇÃO DE UNIDADE BÁSICA DE SAÚDE TIPO I NA LOCALIDADE CENTRO

LOCAL: FORTIM - CE

DATA : 12/07/2024 BDI : 29,79%

FONTE	VERSÃO	HORA	MES	UF
SEINFRA	028.1 COM DESONERAÇÃO	84,44%	47,48%	CE
SICRO NOVO	2024/01 COM DESONERAÇÃO	-	-	CE
SINAPI	2024/05 COM DESONERAÇÃO	85,06%	47,67%	CE
PRÓPRIA	PRÓPRIA	0,00%	0,00%	null

ITEM	CÓDIGO	DESCRIÇÃO	FONTE	UNIDADE	QTD	VALOR UNITÁRIO R\$		PREÇO TOTAL R\$	PESO (%)
						SEM BDI	COM BDI		
18.8	89802	JOELHO 45 GRAUS, PVC, SERIE NORMAL, ESGOTO PREDIAL, DN 50 MM, JUNTA ELÁSTICA, FORNECIDO E INSTALADO EM PRUMADA DE ESGOTO SANITÁRIO OU VENTILAÇÃO. AF 08/2022	SINAPI	UN	17,00	R\$ 11,02	R\$ 14,30	R\$ 243,10	0,01%
18.9	89806	JOELHO 45 GRAUS, PVC, SERIE NORMAL, ESGOTO PREDIAL, DN 75 MM, JUNTA ELÁSTICA, FORNECIDO E INSTALADO EM PRUMADA DE ESGOTO SANITÁRIO OU VENTILAÇÃO. AF 08/2022	SINAPI	UN	1,00	R\$ 21,72	R\$ 28,19	R\$ 28,19	0,00%
18.10	89744	JOELHO 90 GRAUS, PVC, SERIE NORMAL, ESGOTO PREDIAL, DN 100 MM, JUNTA ELÁSTICA, FORNECIDO E INSTALADO EM RAMAL DE DESCARGA OU RAMAL DE ESGOTO SANITÁRIO AF 08/2022	SINAPI	UN	13,00	R\$ 27,53	R\$ 35,73	R\$ 464,49	0,03%
18.11	89801	JOELHO 90 GRAUS, PVC, SERIE NORMAL, ESGOTO PREDIAL, DN 50 MM, JUNTA ELÁSTICA, FORNECIDO E INSTALADO EM PRUMADA DE ESGOTO SANITÁRIO OU VENTILAÇÃO. AF 08/2022	SINAPI	UN	23,00	R\$ 10,37	R\$ 13,46	R\$ 309,58	0,02%
18.12	89805	JOELHO 90 GRAUS, PVC, SERIE NORMAL, ESGOTO PREDIAL, DN 75 MM, JUNTA ELÁSTICA, FORNECIDO E INSTALADO EM PRUMADA DE ESGOTO SANITÁRIO OU VENTILAÇÃO. AF 08/2022	SINAPI	UN	1,00	R\$ 20,85	R\$ 27,06	R\$ 27,06	0,00%
18.13	89724	JOELHO 90 GRAUS, PVC, SERIE NORMAL, ESGOTO PREDIAL, DN 40 MM, JUNTA SOLDÁVEL, FORNECIDO E INSTALADO EM RAMAL DE DESCARGA OU RAMAL DE ESGOTO SANITÁRIO. AF 08/2022	SINAPI	UN	20,00	R\$ 9,20	R\$ 11,94	R\$ 238,80	0,01%
18.14	104353	JUNÇÃO DE REDUÇÃO INVERTIDA, PVC, SÉRIE NORMAL, ESGOTO PREDIAL, DN 100 X 50 MM, JUNTA ELÁSTICA, FORNECIDO E INSTALADO EM PRUMADA DE ESGOTO SANITÁRIO OU VENTILAÇÃO AF 08/2022	SINAPI	UN	5,00	R\$ 40,90	R\$ 53,08	R\$ 265,40	0,01%
18.15	89861	JUNÇÃO SIMPLES, PVC, SERIE NORMAL, ESGOTO PREDIAL, DN 100 X 100 MM, JUNTA ELÁSTICA, FORNECIDO E INSTALADO EM SUBCOLETOR AÉREO DE ESGOTO SANITÁRIO AF 08/2022	SINAPI	UN	3,00	R\$ 55,23	R\$ 71,68	R\$ 215,04	0,01%
18.16	89827	JUNÇÃO SIMPLES, PVC, SERIE NORMAL, ESGOTO PREDIAL, DN 50 X 50 MM, JUNTA ELÁSTICA, FORNECIDO E INSTALADO EM PRUMADA DE ESGOTO SANITÁRIO OU VENTILAÇÃO. AF 08/2022	SINAPI	UN	3,00	R\$ 20,03	R\$ 26,00	R\$ 78,00	0,00%
18.17	89830	JUNÇÃO SIMPLES, PVC, SERIE NORMAL, ESGOTO PREDIAL, DN 75 X 75 MM, JUNTA ELÁSTICA, FORNECIDO E INSTALADO EM PRUMADA DE ESGOTO SANITÁRIO OU VENTILAÇÃO AF 08/2022	SINAPI	UN	1,00	R\$ 37,71	R\$ 48,94	R\$ 48,94	0,00%
18.18	89557	REDUÇÃO EXCÊNTRICA, PVC, SERIE R, ÁGUA PLUVIAL, DN 100 X 75 MM, JUNTA ELÁSTICA, FORNECIDO E INSTALADO EM RAMAL DE ENCAMINHAMENTO. AF 06/2022	SINAPI	UN	1,00	R\$ 31,07	R\$ 40,33	R\$ 40,33	0,00%
18.19	89549	REDUÇÃO EXCÊNTRICA, PVC, SERIE R, ÁGUA PLUVIAL, DN 75 X 50 MM, JUNTA ELÁSTICA, FORNECIDO E INSTALADO EM RAMAL DE ENCAMINHAMENTO AF 06/2022	SINAPI	UN	2,00	R\$ 19,27	R\$ 25,01	R\$ 50,02	0,00%
18.20	89800	TUBO PVC, SERIE NORMAL, ESGOTO PREDIAL, DN 100 MM, FORNECIDO E INSTALADO EM PRUMADA DE ESGOTO SANITÁRIO OU VENTILAÇÃO. AF 08/2022	SINAPI	M	65,04	R\$ 25,81	R\$ 33,50	R\$ 2.178,84	0,12%
18.21	89711	TUBO PVC, SERIE NORMAL, ESGOTO PREDIAL, DN 40 MM, FORNECIDO E INSTALADO EM RAMAL DE DESCARGA OU RAMAL DE ESGOTO SANITÁRIO. AF 08/2022	SINAPI	M	57,07	R\$ 19,24	R\$ 24,97	R\$ 1.425,04	0,08%
18.22	89712	TUBO PVC, SERIE NORMAL, ESGOTO PREDIAL, DN 50 MM, FORNECIDO E INSTALADO EM RAMAL DE DESCARGA OU RAMAL DE ESGOTO SANITÁRIO. AF 08/2022	SINAPI	M	51,97	R\$ 24,36	R\$ 31,62	R\$ 1.643,29	0,09%

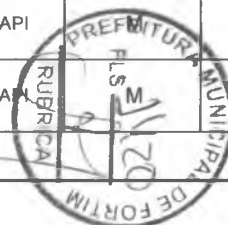



PLANILHA ORÇAMENTÁRIA

CLIENTE:	PREFEITURA MUNICIPAL DE FORTIM	DATA :	12/07/2024	BDI :	29,79%	
OBRA:	CONSTRUÇÃO DE UNIDADE BÁSICA DE SAÚDE TIPO I NA LOCALIDADE CENTRO	FONTE	VERSÃO	HORA	MES	UF
LOCAL:	FORTIM - CE	SEINFRA	028.1 COM DESONERAÇÃO	84,44%	47,48%	CE
		SICRO NOVO	2024/01 COM DESONERAÇÃO	-	-	CE
		SINAPI	2024/05 COM DESONERAÇÃO	85,06%	47,87%	CE
		PRÓPRIA	PRÓPRIA	0,00%	0,00%	null

ITEM	CÓDIGO	DESCRIÇÃO	FONTE	UNIDADE	QTD	VALOR UNITÁRIO R\$		PREÇO TOTAL R\$	PESO (%)
						SEM BDI	COM BDI		
18.23	89799	TUBO PVC, SÉRIE NORMAL, ESGOTO PREDIAL, DN 75 MM, FORNECIDO E INSTALADO EM PRUMADA DE ESGOTO SANITÁRIO OU VENTILAÇÃO. AF_08/2022	SINAPI	M	22,14	R\$ 20,10	R\$ 26,09	R\$ 577,63	0,03%
18.24	104344	TE, PVC, SÉRIE NORMAL, ESGOTO PREDIAL, DN 100 X 50 MM, JUNTA ELÁSTICA, FORNECIDO E INSTALADO EM RAMAL DE DESCARGA OU RAMAL DE ESGOTO SANITÁRIO. AF_08/2022	SINAPI	UN	11,00	R\$ 40,14	R\$ 52,10	R\$ 573,10	0,03%
18.25	89825	TE, PVC, SÉRIE NORMAL, ESGOTO PREDIAL, DN 50 X 50 MM, JUNTA ELÁSTICA, FORNECIDO E INSTALADO EM PRUMADA DE ESGOTO SANITÁRIO OU VENTILAÇÃO. AF_08/2022	SINAPI	UN	5,00	R\$ 17,93	R\$ 23,27	R\$ 116,35	0,01%
18.26	COMP 188	TÊ PVC REDUÇÃO ESGOTO D=75X50mm	PRÓPRIA	UN	1,00	R\$ 35,13	R\$ 45,60	R\$ 45,60	0,00%
18.27	98082	TANQUE SÉPTICO RETANGULAR, EM ALVENARIA COM BLOCOS DE CONCRETO, DIMENSÕES INTERNAS: 1,0 X 2,0 X H=1,4 M, VOLUME ÚTIL: 2000 L (PARA 5 CONTRIBUINTES). AF_12/2020	SINAPI	UN	1,00	R\$ 3.612,98	R\$ 4.689,29	R\$ 4.689,29	0,26%
18.28	98084	TANQUE SÉPTICO RETANGULAR, EM ALVENARIA COM BLOCOS DE CONCRETO, DIMENSÕES INTERNAS: 1,4 X 3,2 X H=1,8 M, VOLUME ÚTIL: 6272 L (PARA 32 CONTRIBUINTES). AF_12/2020	SINAPI	UN	1,00	R\$ 6.671,73	R\$ 8.659,24	R\$ 8.659,24	0,48%
18.29	98062	SUMIDOURO CIRCULAR, EM CONCRETO PRÉ-MOLDADO, DIÂMETRO INTERNO = 1,88 M, ALTURA INTERNA = 2,00 M, ÁREA DE INFILTRAÇÃO: 13,1 M² (PARA 5 CONTRIBUINTES). AF_12/2020 PA	SINAPI	UN	1,00	R\$ 3.127,26	R\$ 4.058,87	R\$ 4.058,87	0,22%
18.30	98102	CAIXA DE GORDURA SIMPLES, CIRCULAR, EM CONCRETO PRÉ-MOLDADO, DIÂMETRO INTERNO = 0,4 M, ALTURA INTERNA = 0,4 M. AF_12/2020	SINAPI	UN	1,00	R\$ 185,46	R\$ 240,71	R\$ 240,71	0,01%
18.31	104348	TERMINAL DE VENTILAÇÃO, PVC, SÉRIE NORMAL, ESGOTO PREDIAL, DN 50 MM, JUNTA SOLDÁVEL, FORNECIDO E INSTALADO EM PRUMADA DE ESGOTO SANITÁRIO OU VENTILAÇÃO. AF_08/2022	SINAPI	UN	5,00	R\$ 9,85	R\$ 12,78	R\$ 63,90	0,00%
18.32	98063	SUMIDOURO CIRCULAR, EM CONCRETO PRÉ-MOLDADO, DIÂMETRO INTERNO = 2,38 M, ALTURA INTERNA = 2,50 M, ÁREA DE INFILTRAÇÃO: 21,3 M² (PARA 8 CONTRIBUINTES). AF_12/2020 PA	SINAPI	UN	1,00	R\$ 4.782,14	R\$ 6.206,74	R\$ 6.206,74	0,34%
19	COMBATE A INCÊNDIO							R\$ 4.941,05	0,27%
19.1	COMP.93	LUMINÁRIA DE EMERGÊNCIA 4 HORAS, 5 LÂMPADAS.	PRÓPRIA	UN	19,00	R\$ 19,66	R\$ 25,52	R\$ 484,88	0,03%
19.2	101906	EXTINTOR DE INCÊNDIO PORTÁTIL COM CARGA DE CO2 DE 4 KG, CLASSE BC - FORNECIMENTO E INSTALAÇÃO. AF_10/2020_PE	SINAPI	UN	4,00	R\$ 797,49	R\$ 1.035,06	R\$ 4.140,24	0,23%
19.3	COMP.95	PLACA COM INDICAÇÃO DE EXTINTOR	PRÓPRIA	UN	4,00	R\$ 15,79	R\$ 20,49	R\$ 81,96	0,00%
19.4	COMP 415	PLACA EM AÇO GALVANIZADO - 1 FACE EM VINIL E FUNDO COM PINTURA	PRÓPRIA	UN	0,29	R\$ 621,62	R\$ 806,80	R\$ 233,97	0,01%
20	SISTEMA DE PROTEÇÃO CONTRA DESCARGAS ATMOSFÉRICAS - SPDA							R\$ 23.914,38	1,32%
20.1	96977	CORDOALHA DE COBRE NU 50 MM², ENTERRADA - FORNECIMENTO E INSTALAÇÃO. AF_08/2023	SINAPI	M	78,38	R\$ 61,22	R\$ 79,46	R\$ 6.228,07	0,34%
20.2	96973	CORDOALHA DE COBRE NU 35 MM², NÃO ENTERRADA, COM ISOLADOR - FORNECIMENTO E INSTALAÇÃO. AF_08/2023	SINAPI	M	165,32	R\$ 70,37	R\$ 91,33	R\$ 15.098,68	0,83%

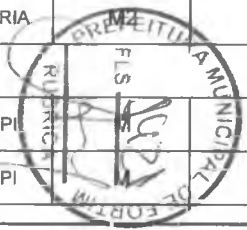



PLANILHA ORÇAMENTÁRIA

CLIENTE:	PREFEITURA MUNICIPAL DE FORTIM	DATA :	12/07/2024	BDI :	29,79%	
OBRA:	CONSTRUÇÃO DE UNIDADE BÁSICA DE SAÚDE TIPO I NA LOCALIDADE CENTRO	FONTE	VERSÃO	HORA	MES	UF
LOCAL:	FORTIM - CE	SEINFRA	028.1 COM DESONERAÇÃO	84,44%	47,48%	CE
		SICRO NOVO	2024/01 COM DESONERAÇÃO	-	-	CE
		SINAPI	2024/05 COM DESONERAÇÃO	85,06%	47,67%	CE
		PRÓPRIA	PRÓPRIA	0,00%	0,00%	null

ITEM	CÓDIGO	DESCRIÇÃO	FONTE	UNIDADE	QTD	VALOR UNITÁRIO R\$		PREÇO TOTAL R\$	PESO (%)
						SEM BDI	COM BDI		
20.3	98111	CAIXA DE INSPEÇÃO PARA ATERRAMENTO, CIRCULAR, EM POLIETILENO, DIÂMETRO INTERNO = 0,3 M. AF_12/2020	SINAPI	UN	4,00	R\$ 50,22	R\$ 65,18	R\$ 260,72	0,01%
20.4	96986	HASTE DE ATERRAMENTO, DIÂMETRO 3/4", COM 3 METROS - FORNECIMENTO E INSTALAÇÃO. AF_08/2023	SINAPI	UN	10,00	R\$ 105,86	R\$ 137,40	R\$ 1.374,00	0,08%
20.5	91837	ELETRODUTO FLEXÍVEL CORRUGADO REFORÇADO, PVC, DN 32 MM (1"), PARA CIRCUITOS TERMINAIS, INSTALADO EM FORRO - FORNECIMENTO E INSTALAÇÃO. AF_03/2023 PA	SINAPI	M	31,08	R\$ 23,62	R\$ 30,66	R\$ 952,91	0,05%
21	PAISAGISMO							R\$ 5.575,63	0,31%
21.1	103946	PLANTIO DE GRAMA ESMERALDA OU SÃO CARLOS OU CURITIBANA, EM PLACAS. AF_05/2022	SINAPI	M2	56,32	R\$ 18,41	R\$ 23,89	R\$ 1.345,48	0,07%
21.2	COMP.438	PLANTIO DE ÁRVORES ORNAMENTAIS EM GERAL	PRÓPRIA	M2	15,00	R\$ 217,28	R\$ 282,01	R\$ 4.230,15	0,23%
22	FACHADA							R\$ 9.463,31	0,52%
22.1	95305	TEXTURA ACRÍLICA, APLICAÇÃO MANUAL EM PAREDE, UMA DEMÃO. AF_04/2023	SINAPI	M2	377,72	R\$ 13,59	R\$ 17,64	R\$ 6.662,98	0,37%
22.2	COMP.494	BRISE EM MADEIRA IPÊ	PRÓPRIA	UN	13,00	R\$ 165,97	R\$ 215,41	R\$ 2.800,33	0,15%
23	OUTROS SERVIÇOS							R\$ 1.767,46	0,10%
23.1	C1251	ESCADA DE MARINHEIRO, C/TUBO GALVANIZADO 3/4", H=VAR	SEINFRA	M	3,80	R\$ 358,36	R\$ 465,12	R\$ 1.767,46	0,10%
24	LIMPEZA GERAL							R\$ 19.235,19	1,06%
24.1	C1628	LIMPEZA GERAL	SEINFRA	M2	1.147,00	R\$ 12,92	R\$ 16,77	R\$ 19.235,19	1,06%

VALOR BDI TOTAL: R\$ 417.277,99

VALOR ORÇAMENTO: R\$ 1.400.645,06

VALOR TOTAL: R\$ 1.817.923,05



[Handwritten signature]



10. CRONOGRAMA FISICO FINANCEIRO



CRONOGRAMA FÍSICO-FINANCEIRO

CLIENTE:	PREFEITURA MUNICIPAL DE FORTIM	DATA :	12/07/2024	BDI :	29,79%	
OBRA:	CONSTRUÇÃO DE UNIDADE BÁSICA DE SAÚDE TIPO I NA LOCALIDADE CENTRO	FONTE	VERSÃO	HORA	MES	UF
LOCAL:	FORTIM - CE	SEINFRA	028.1 COM DESONERAÇÃO	84,44%	47,48%	CE
		SICRO NOVO	2024/01 COM DESONERAÇÃO	-	-	CE
		SINAPI	2024/05 COM DESONERAÇÃO	85,06%	47,67%	CE
		PRÓPRIA	PRÓPRIA	0,00%	0,00%	null

ITEM	DESCRIÇÃO	VALOR (R\$)	MÊS 1	MÊS 2	MÊS 3	MÊS 4	MÊS 5	MÊS 6	MÊS 7	MÊS 8	Total parcela
1	SERVIÇOS PRELIMINARES	R\$ 170.357,93	100,00 %								100,00 %
			R\$ 170.357,93								
2	ADMINISTRAÇÃO DA OBRA	R\$ 63.545,00	15,00 %	15,00 %	16,00 %	15,00 %	12,00 %	9,00 %	9,00 %	9,00 %	100,00 %
			R\$ 9.531,75	R\$ 9.531,75	R\$ 10.167,20	R\$ 9.531,75	R\$ 7.625,40	R\$ 5.719,05	R\$ 5.719,05	R\$ 5.719,05	R\$ 5.719,05
3	LOCAÇÃO	R\$ 29.473,36	100,00 %								100,00 %
			R\$ 29.473,36								
4	FUNDAÇÕES E ESTRUTURA DE CONCRETO	R\$ 363.166,59	15,00 %	40,00 %	45,00 %						100,00 %
			R\$ 54.474,99	R\$ 145.266,64	R\$ 163.424,96						
5	PAREDES E PAINÉIS	R\$ 129.762,68		25,00 %	20,00 %	35,00 %	20,00 %				100,00 %
				R\$ 32.440,67	R\$ 25.952,54	R\$ 45.416,94	R\$ 25.952,53				
6	REVESTIMENTOS	R\$ 175.319,47				25,00 %	25,00 %	25,00 %	25,00 %		100,00 %
						R\$ 43.829,87	R\$ 43.829,87	R\$ 43.829,87	R\$ 43.829,86		
7	IMPERMEABILIZAÇÃO	R\$ 74.251,40		20,00 %		80,00 %					100,00 %
				R\$ 14.850,28		R\$ 59.401,12					
8	RODAPÉS, SOLEIRAS E PEITORIS	R\$ 27.785,65								100,00 %	100,00 %
										R\$ 27.785,65	R\$ 27.785,65
9	PISOS	R\$ 186.552,10				20,00 %	30,00 %	40,00 %	10,00 %		100,00 %
						R\$ 37.310,42	R\$ 55.965,63	R\$ 74.620,84	R\$ 18.655,21		
10	FORRO	R\$ 31.272,81							100,00 %		100,00 %
										R\$ 31.272,81	R\$ 31.272,81
11	ESQUADRIAS	R\$ 92.987,62							52,00 %	48,00 %	100,00 %
										R\$ 48.353,56	R\$ 44.634,06
12	PINTURAS	R\$ 49.431,79								100,00 %	100,00 %
											R\$ 49.431,79
13	COBERTURA	R\$ 54.102,12						70,00 %	30,00 %		100,00 %
										R\$ 37.871,48	R\$ 16.230,64
14	INSTALAÇÕES ELÉTRICAS	R\$ 138.867,75		25,00 %	25,00 %	25,00 %	25,00 %				100,00 %
					R\$ 34.716,94	R\$ 34.716,94	R\$ 34.716,94	R\$ 34.716,93			
15	CLIMATIZAÇÃO	R\$ 53.938,62		25,00 %	25,00 %	25,00 %	25,00 %				100,00 %
					R\$ 13.484,66	R\$ 13.484,66	R\$ 13.484,66	R\$ 13.484,64			
16	INSTALAÇÕES DE ÁGUAS PLUVIAIS	R\$ 16.286,78		25,00 %	25,00 %	25,00 %	25,00 %				100,00 %
					R\$ 4.071,70	R\$ 4.071,70	R\$ 4.071,70	R\$ 4.071,68			

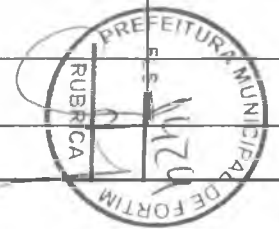

Página: 1



CRONOGRAMA FÍSICO-FINANCEIRO

CLIENTE:	PREFEITURA MUNICIPAL DE FORTIM	DATA :	12/07/2024	BDI :	29,79%	
OBRA:	CONSTRUÇÃO DE UNIDADE BÁSICA DE SAÚDE TIPO I NA LOCALIDADE CENTRO	FONTE	VERSÃO	HORA	MES	UF
LOCAL:	FORTIM - CE	SEINFRA	028.1 COM DESONERAÇÃO	84,44%	47,48%	CE
		SICRO NOVO	2024/01 COM DESONERAÇÃO	-	-	CE
		SINAPI	2024/05 COM DESONERAÇÃO	85,06%	47,67%	CE
		PRÓPRIA	PRÓPRIA	0,00%	0,00%	null

ITEM	DESCRIÇÃO	VALOR (R\$)	MÊS 1	MÊS 2	MÊS 3	MÊS 4	MÊS 5	MÊS 6	MÊS 7	MÊS 8	Total parcela
17	INSTALAÇÕES HIDRÁULICAS	R\$ 52.347,97		25,00 %	25,00 %	25,00 %	25,00 %				100,00 %
				R\$ 13.086,99	R\$ 13.086,99	R\$ 13.086,99	R\$ 13.087,00				R\$ 52.347,97
18	INSTALAÇÕES SANITÁRIAS	R\$ 43.576,39		25,00 %	25,00 %	25,00 %	25,00 %				100,00 %
				R\$ 10.894,10	R\$ 10.894,10	R\$ 10.894,10	R\$ 10.894,09				R\$ 43.576,39
19	COMBATE A INCÊNDIO	R\$ 4.941,05								100,00 %	100,00 %
									R\$ 4.941,05		R\$ 4.941,05
20	SISTEMA DE PROTEÇÃO CONTRA DESCARGAS ATMOSFÉRICAS - SPDA	R\$ 23.914,38			20,00 %	25,00 %	25,00 %	30,00 %			100,00 %
					R\$ 4.782,88	R\$ 5.978,60	R\$ 5.978,60	R\$ 7.174,30			R\$ 23.914,38
21	PAISAGISMO	R\$ 5.575,63								100,00 %	100,00 %
										R\$ 5.575,63	R\$ 5.575,63
22	FACHADA	R\$ 9.463,31							40,00 %	60,00 %	100,00 %
									R\$ 3.785,32	R\$ 5.677,99	R\$ 9.463,31
23	OUTROS SERVIÇOS	R\$ 1.767,46								100,00 %	100,00 %
										R\$ 1.767,46	R\$ 1.767,46
24	LIMPEZA GERAL	R\$ 19.235,19								100,00 %	100,00 %
										R\$ 19.235,19	R\$ 19.235,19
R\$ 1.817.923,05			R\$ 263.838,03	R\$ 278.343,73	R\$ 280.581,97	R\$ 277.723,09	R\$ 215.606,37	R\$ 169.215,54	R\$ 167.846,45	R\$ 164.767,87	R\$
			R\$ 263.838,03	R\$ 542.181,76	R\$ 822.763,73	R\$ 1.100.486,82	R\$ 1.316.093,19	R\$ 1.485.308,73	R\$ 1.653.155,18	R\$ 1.817.923,05	1.817.923,05

Prefeitura Municipal de Fortim
 Rua W. A. A. 2440360-1