

EDITAL

TOMADA DE PREÇOS n°. 1206.01/2023-SME/TP.

LICITAÇÃO DO TIPO MENOR PREÇO GLOBAL, PARA CONTRATAÇÃO DE EMPRESA ESPECIALIZADA PARA EXECUÇÃO DE RECUPERAÇÃO DA ESTRUTURA METÁLICA E INCLUSÃO DE NOVO TELHADO, IGUAL AO EXISTENTE, NA QUADRA ESPORTIVA DO PONTAL DE MACEIÓ; ATRAVÉS DA SECRETARIA DE EDUCAÇÃO DO MUNICÍPIO DE FORTIM-CE.

PREÂMBULO:

O MUNICÍPIO DE FORTIM, através da Comissão Permanente de Licitação, torna público para conhecimento dos interessados que, na data, horário e local abaixo previstos, abrirá licitação, na modalidade **TOMADA DE PREÇOS**, do tipo **MENOR PREÇO GLOBAL, EXECUÇÃO INDIRETA**, por **EMPREITADA POR PREÇO GLOBAL** para atendimento do objeto desta licitação, de acordo com as condições estabelecidas neste Edital, observadas as disposições contidas na Lei Federal nº 8.666/93 de 21.06.93, e suas alterações posteriores e na Lei nº 123/2006, alterada pela Lei nº 147/2014.

HORÁRIO, DATA E LOCAL:

OS DOCUMENTOS DE HABILITAÇÃO E PROPOSTAS serão recebidos em sessão pública marcada para:

Às 09h30min.

Do dia 03 de JULHO de 2023.

No endereço: Sala da Comissão Permanente de Licitações, localizada à **Vila da Paz, nº 40, Bloco D - Centro, FORTIM, Estado do Ceará. CEP: 62.815-000.**

Constituem parte integrante deste Edital, independente de transcrição os seguintes anexos:

ANEXO I - Modelo de apresentação de carta-proposta;

ANEXO II - Modelo de planilha de preços e cronograma físico-financeiro;

ANEXO III - Minuta de contrato;

ANEXO IV - Minuta de declaração;

ANEXO V - Projeto Básico, Orçamento Básico e Cronograma Físico-financeiro.

1.0- DO OBJETO e VALOR ESTIMADO:

1.1- A presente licitação tem como objeto e a **CONTRATAÇÃO DE EMPRESA ESPECIALIZADA PARA EXECUÇÃO DE RECUPERAÇÃO DA ESTRUTURA METÁLICA E INCLUSÃO DE NOVO TELHADO, IGUAL AO EXISTENTE, NA QUADRA ESPORTIVA DO PONTAL DE MACEIÓ; ATRAVÉS DA SECRETARIA DE EDUCAÇÃO DO MUNICÍPIO DE FORTIM-CE.**

1.2- O valor estimado total é de **R\$ 377.154,42 (trezentos e setenta e sete mil, cento e cinquenta e quatro reais e quarenta e dois centavos)**, conforme orçado pela administração.

2.0- DAS RESTRIÇÕES E CONDIÇÕES DE PARTICIPAÇÃO

2.1- RESTRIÇÕES DE PARTICIPAÇÃO:

2.1.1- Não poderá participar empresa declarada inidônea ou cumprindo pena de suspensão, que lhes tenham sido aplicadas, por força da Lei nº 8.666/93 e suas alterações posteriores;

a) Pessoas jurídicas que tenham sido declaradas inidôneas por ato do poder público ou que estejam impedidas de licitar, ou contratar com a administração pública, ou com qualquer de seus órgãos descentralizados, quais sejam:

I. Cadastro Nacional de Empresas Inidôneas e Suspensas – CEIS;

II. Cadastro Integrado de Condenações por Ilícitos Administrativos – CADICON;

III. Sistema de Cadastramento Unificado de Fornecedores – SICAF;

IV. Cadastro Nacional de Condenações Cíveis por Ato de Improbidade Administrativa do Conselho Nacional de Justiça – CNJ.

b) Cumprindo penalidade de suspensão temporária imposta pela Prefeitura Municipal de FORTIM;

- c) Estejam sob falência, concordata, dissolução ou liquidação, fusão, cisão ou de incorporação;
- d) Reunidos sob forma de consórcio;
- e) Mantendo qualquer tipo de vínculo profissional com servidor ou dirigente de órgão ou entidade contratante ou responsável pela licitação;
- f) Autor do projeto básico ou executivo, pessoa física ou jurídica;
- g) De empresas cujos sócios ou diretores pertençam, simultaneamente, a mais de uma firma licitante;
- h) Que seja sociedade estrangeira não autorizada a funcionar no País;
- i) De licitantes que estiverem enquadradas, no que couberem, ao disposto no artigo 9º, seus incisos e parágrafos, da Lei Federal nº 8.666/93 e suas posteriores atualizações;

2.2.1.1- Para averiguação do disposto contido no item “2.1.1. a)” acima, as licitantes apresentarão junto aos documentos exigido na habilitação, consulta impressa através da Consulta Consolidada da Pessoa Jurídica, emitido via internet no sítio do <https://certidoes-apf.apps.tcu.gov.br/>, para comprovação ou não se a empresa sofre sanção da qual decorra como efeito restrição ao direito de participar em licitações ou de celebrar contratos com a Administração Pública. Ou tal consulta poderá ser realizada pela Comissão Permanente de Licitação, quanto da análise dos documentos de habilitação.

2.2.2- Não poderá participar empresa que não explore ramo de atividade compatível com o objeto desta licitação.

2.2.3- Quando um(a) dos(as) sócio(a)s representantes ou responsável(eis) técnicos(as) da licitante participar de mais de uma empresa especializada no objeto desta Licitação, somente uma delas poderá participar do certame licitatório. Caso não seja feito a escolha pelo sócio representante ou responsável técnico ambas serão excluídas do certame.

2.2.4 - É vedado ao servidor dos órgãos e/ou entidades da Administração Pública Municipal de FORTIM, Autarquias, Empresas Públicas ou Fundações, instituídas ou mantidas pelo Poder Público Municipal de FORTIM, participar como licitante, direta ou indiretamente por si, por interposta pessoa, dos procedimentos desta Licitação;

2.2.5- O licitante considerado descredenciado ou não apto a participar do certame, poderá assistir ao processo licitatório, não podendo, entretanto, manifestar-se verbalmente durante a sessão.

2.2.6. **JUSTIFICATIVA** vedação a participação de consórcio:

I - A vedação à participações de interessadas que se apresentem constituídas sob a forma de consórcio se justifica na medida em que nas contratações de serviços comuns, é bastante comum a participação de empresas de pequeno e médio porte, às quais, em sua maioria, apresentam o mínimo exigido no tocante à qualificação técnica e econômico-financeira, condições suficientes para a execução de contratos dessa natureza, o que não tornará restrito o universo de possíveis licitantes individuais. A ausência de consórcio não trará prejuízos à competitividade do certame, visto que, em regra, a formação de consórcios é admitida quando o objeto a ser licitado envolve questões de alta complexidade ou de relevante vulto, em que empresas, isoladamente, não teriam condições de suprir os requisitos de habilitação do edital. Nestes casos, a Administração, com vistas a aumentar o número de participantes, admite a formação de consórcio.

II - Tendo em vista que é prerrogativa do Poder Público, na condição de contratante, a escolha da participação, ou não, de empresas constituídas sob a forma de consórcio, com as devidas justificativas, conforme se depreende da literalidade do texto da Lei nº 8.666/93, que em seu artigo 33 que atribui à Administração a prerrogativa de admissão de consórcios em licitações por ela promovidas, pelos motivos já expostos, conclui-se que a vedação de constituição de empresas em consórcio, para o caso concreto, é o que melhor atende o interesse público, por prestigiar os princípios da competitividade, economicidade e moralidade.

III - Ressalte-se que a decisão com relação à vedação à participação de consórcios, expressa no item 2.1.1 – d) do Edital Tomada de Preços nº 1206.01/2023-SME/TP para o caso concreto em análise, visa exatamente afastar a restrição à competição, na medida que a reunião de empresas que, individualmente, poderiam prestar os serviços, reduziria o número de licitantes e poderia, eventualmente, proporcionar a formação de conluíus/carteis para manipular os preços nas licitações.

2.3- DAS CONDIÇÕES DE PARTICIPAÇÃO:

2.3.1- Poderá participar do presente certame licitatório PESSOA JURÍDICA, devidamente cadastrada na prefeitura de FORTIM ou não cadastrada, que atender a todas as condições exigidas para cadastramento até o terceiro dia anterior à data do recebimento das propostas, observada a necessária qualificação.

2.3.2- Só poderá apresentar ou solicitar quaisquer documentos, manifestar-se ou representar qualquer empresa licitante no presente certame, representante legal habilitado, devendo apresentar os seguintes documentos:

I - documento oficial de identidade;

II - **PROCURAÇÃO POR INSTRUMENTO PÚBLICO OU PARTICULAR** (acompanhado com os atos constitutivos da pessoa jurídica, ata de sua eleição, contrato social, requerimento de empresário individual, etc, nos quais estejam expressos poderes para o outorgante exercer direitos e assumir obrigações em decorrência de tal investidura). A procuração deverá indicar outorga de poderes para, na forma da lei, representar a licitante e praticar os atos a que se destinam, interpor recursos administrativos, apresentar documentos de habilitação e proposta de preços, assinar ata e os demais fins pertinentes ao certame, em nome da licitante, poderes para, na forma da lei, e praticar todos os demais atos pertinentes ao certame, em nome da licitante. **OBS: não serão aceitas procurações (particulares) com prazo de validade acima de 01 (um) ano civil, a contar da data da sua emissão.**

2.3.3- Caso o representante seja sócio da empresa licitante com poderes de representação, sócio-gerente, diretor do licitante ou titular de firma individual, deverão ser apresentados juntamente com o documento de identidade, documentos que comprovem tal condição (atos constitutivos da pessoa jurídica, ata de sua eleição, etc), nos quais estejam expressos seus poderes para exercer direitos e assumir obrigações em decorrência de tal investidura.

2.3.4- Na ocasião da Habilitação, as microempresas e empresas de pequeno porte poderão participar desta licitação em condições diferenciadas, na forma prescrita na Lei Complementar nº 123, de 14 de dezembro de 2006, devendo para isso, DECLARAR, para fins legais, sob as penas da lei, que cumprem os requisitos legais para qualificação como microempresa ou empresa de pequeno porte nas condições do Estatuto Nacional da Microempresa e da Empresa de Pequeno Porte, instituído pela Lei Complementar nº 123, de 14 de dezembro de 2006, em especial quanto ao seu art. 3º, sob pena de assim não fazer, não poder usufruir dos benefícios concedidos pela referida lei.

2.3.4.1- Devendo apresentar em anexo a esta declaração, prevista no item 2.3.4 a **Certidão Simplificada da Junta Comercial**, da sede a pessoa jurídica (quando se trata de ME e EPP).

3.0- DOS ENVELOPES

3.1- Cada licitante deverá apresentar, simultaneamente, 02 (dois) conjuntos de documentos, a saber: de **Habilitação e Proposta de Preço**, sendo aceita a remessa via postal.

3.1.1- Os licitantes que desejarem enviar os envelopes via **CORREIO**, deverão enviar 01 (um) único envelope **LACRADO** contendo dentro os outros 02 (dois) envelopes **LACRADOS** com a documentação referente a Habilitação (um envelope), e a Proposta de Preços (um envelope). A Comissão de Licitação **não se responsabilizará se os mesmos não chegarem a tempo hábil** para a abertura do certame.

3.1.1.1- A Comissão de Licitação não se responsabilizará por envelopes que chegarem após a licitação; caso mandem pelo correio, certifiquem-se com o setor de licitação a chegada do mesmo, pelo menos 24h (vinte e quatro horas) antes da licitação, os envelopes de documentação enviados pelo correio caso não forem abertos os mesmos serão fragmentados caso a empresa não os retire.

3.1.1.2- A inversão dos documentos no interior dos envelopes, como por exemplo, a colocação da Proposta de Preços no envelope dos Documentos de Habilitação, acarretará a exclusão sumária da proponente no certame.

3.1.2- Os conjuntos de documentos relativos à Habilitação e Proposta de Preço deverão ser entregues separadamente, em envelopes opacos e lacrados, rubricados no fecho e identificados com o nome do licitante, o número do CNPJ, o objeto da licitação e, respectivamente, os títulos dos conteúdos ("Documentos de Habilitação" e "Proposta de Preço"), na forma a seguir:

À PREFEITURA MUNICIPAL DE FORTIM
(IDENTIFICAÇÃO DA EMPRESA)
ENVELOPE N° 01 – DOCUMENTAÇÃO
TOMADA DE PREÇOS N° 1206.01/2023-SME/TP

À PREFEITURA MUNICIPAL DE FORTIM
(IDENTIFICAÇÃO DA EMPRESA)
ENVELOPE N° 02 - PROPOSTA DE PREÇOS
TOMADA DE PREÇOS N° 1206.01/2023-SME/TP

3.2- É obrigatória a assinatura de quem de direito da PROPONENTE na PROPOSTA DE PREÇOS, do representante legal e do responsável técnico indicado.

3.3- Os Documentos de Habilitação e as Propostas de Preços deverão ser apresentadas por preposto da licitante com poderes de representação legal, através de procuração pública ou particular. A não apresentação não implicará em inabilitação. No entanto, o representante não poderá pronunciar-se em nome da licitante, salvo se estiver sendo representada por um de seus dirigentes, que deverá apresentar cópia do contrato social e documento de identidade.

3.4- Qualquer pessoa poderá entregar os Documentos de Habilitação e as Propostas de Preços de qualquer licitante, porém cada pessoa só poderá entregar os envelopes de apenas um licitante, devendo apresentar documento de identificação com foto, para emissão de devido protocolo de entrega.

3.5- Nenhuma pessoa, ainda que munida de procuração, poderá representar mais de uma licitante junto à Comissão, sob pena de exclusão sumária das licitantes representadas.

3.6- DA IMPUGNAÇÃO AO INSTRUMENTO CONVOCATÓRIO:

3.6.1- Qualquer cidadão é parte legítima para impugnar este edital diante de alguma irregularidade, devendo protocolar o pedido de até 05 (cinco) dias úteis antes da data fixada para abertura dos envelopes de habilitação, estando a Administração obrigada a julgar e responder em até 03 (três) dias úteis;

3.6.2- Decairá do direito de impugnar os termos do edital o licitante que não o fizer até o segundo dia útil que anteceder a abertura dos envelopes de habilitação, hipótese em que tal comunicação não terá efeito de recurso;

3.6.3- A impugnação feita tempestivamente pelo licitante não a impedirá de participar do processo licitatório até o trânsito em julgado da decisão a ela pertinente;

3.6.4- Acolhida à petição contra o ato convocatório será designada nova data para a realização do certame;

3.6.5- Todas as impugnações poderão ser encaminhadas somente para o e-mail oficial: licitacao@fortim.ce.gov.br ou protocoladas junto ao setor de licitações no endereço previsto no preâmbulo.

4.0- DOS DOCUMENTOS DE HABILITAÇÃO – ENVELOPE “A”.

4.1- Os Documentos de Habilitação deverão ser apresentados da seguinte forma:

a) Em originais ou publicação em Órgão Oficial, ou, ainda, por qualquer processo de cópia autenticada em Cartório (Art. 32 da lei n°. 8.666/93), sendo aceita autenticação eletrônica, exceto para a garantia, quando houver, cujo documento comprobatório deverá ser exibido exclusivamente em original;

b) Dentro do prazo de validade, para aqueles cuja validade possa se expirar. Na hipótese do documento não conter expressamente o prazo de validade, deverá ser acompanhado de declaração ou regulamentação do órgão emissor que disponha sobre a validade do mesmo. Na ausência de tal declaração ou regulamentação, o documento será considerado válido pelo prazo de 30 (trinta) dias, a partir da data de sua emissão;

c) Rubricados e numerados seqüencialmente, na ordem deste Edital, da primeira à última página, de modo a refletir seu número exato;

4.1.1- Na forma do que dispõe o art. 42 da Lei Complementar nº 123, de 14.12.2006, a comprovação da regularidade fiscal das microempresas e empresas de pequeno porte somente será exigida para efeito de assinatura do contrato.

4.1.2- Para efeito do disposto no item acima, as ME e EPP, por ocasião de participação neste procedimento licitatório, deverão apresentar toda a documentação exigida para efeito de comprovação de regularidade fiscal, mesmo que esta apresente alguma restrição.

4.1.3- Havendo alguma restrição na comprovação da regularidade fiscal, será assegurado o prazo de 05 (cinco) dias úteis (Lei nº 123/2006 e suas alterações), contado a partir do momento em que o proponente for declarado o vencedor do certame, para regularização da documentação, pagamento ou parcelamento do débito, e emissão de eventuais certidões negativas ou positivas com efeito de certidão negativa.

4.1.4- A não-regularização da documentação, no prazo previsto no item anterior, implicará decadência do direito à contratação, sem prejuízo das sanções previstas no art. 81 da Lei nº 8.666/93, sendo facultado à Administração convocar os licitantes remanescentes, na ordem de classificação, para a assinatura do contrato, ou revogar a licitação.

4.1.5- Será inabilitado o licitante que não atender às exigências deste edital referentes à fase de habilitação, bem como apresentar os documentos defeituosos em seu conteúdo e forma, e ainda, a ME ou EPP que não apresentar a regularização da documentação de Regularidade Fiscal no prazo definido no item "4.1.3" acima.

4.1.6- Os documentos apresentados deverão ser obrigatoriamente, da mesma sede, ou seja, se da matriz, todos da matriz, se de alguma filial, todos da mesma filial, com exceção dos documentos que são válidos para matriz e todas as filiais. Caso a Empresa seja vencedora, o Contrato será celebrado com a sede que apresentou a documentação.

4.2- OS DOCUMENTOS DE HABILITAÇÃO CONSISTIRÃO DE:

4.2.1- HABILITAÇÃO JURÍDICA:

a) **NO CASO DE EMPRESÁRIO INDIVIDUAL:** inscrição no Registro Público de Empresas Mercantis, a cargo da Junta Comercial da respectiva sede.

b) **NO CASO DE SOCIEDADE EMPRESÁRIA OU EMPRESA INDIVIDUAL DE RESPONSABILIDADE LIMITADA - EIRELI:** ato constitutivo, estatuto ou contrato social consolidado em vigor devidamente registrado no registro público de empresa mercantil da Junta Comercial (não sendo o contrato social consolidado apresentar juntamente todos os aditivos a este) em se tratando de sociedades empresárias: devendo, no caso da licitante ser a sucursal, filial ou, agência, apresentar o registro da Junta onde opera com averbação no registro da Junta onde tem sede a matriz;

c) **NO CASO DE SOCIEDADE SIMPLES:** ato constitutivo devidamente inscrito no Registro Civil das Pessoas Jurídicas do local de sua sede, acompanhada de prova da indicação dos seus administradores;

d) **NO CASO DE EMPRESA OU SOCIEDADE ESTRANGEIRA EM FUNCIONAMENTO NO PAÍS:** decreto de autorização, em se tratando de empresa ou sociedade estrangeira em funcionamento no País, e ATO DE REGISTRO DE AUTORIZAÇÃO PARA FUNCIONAMENTO expedido pelo órgão competente, quando a atividade assim o exigir;

OBS: Os documentos listados acima deverão estar acompanhados de todas as alterações ou da consolidação respectiva.

e) **CÓPIA DE DOCUMENTO OFICIAL COM FOTO E CPF,** de Sócio Administrador ou do titular da empresa ou outro documento oficial de identificação com foto válido na forma da lei;

4.2.2- RELATIVA À REGULARIDADE FISCAL E TRABALHISTA:

4.2.2.1- Prova de inscrição no Cadastro Nacional de Pessoas Jurídicas (CNPJ);

4.2.2.2- Prova de inscrição no cadastro de contribuintes estadual (FIC) ou municipal, conforme o caso, se houver, relativo ao domicílio ou sede do licitante, pertinente ao seu ramo de atividade e compatível com o objeto contratual.

4.2.2.3- A comprovação de **REGULARIDADE** para com a **Fazenda Federal** deverá ser feita através da Certidão de regularidade de Débitos relativos a Créditos Tributários Federais e à Dívida Ativa da União (CND), emitidas pela Receita Federal do Brasil na forma da Portaria Conjunta RFB/PGFN nº 1.751, de 2 de outubro de 2014;

- 4.2.2.4- A comprovação de **REGULARIDADE** para com a **Fazenda Estadual** deverá ser feita através de Certidão Consolidada Negativa de Débitos inscritos na Dívida Ativa Estadual;
- 4.2.2.5- A comprovação de **REGULARIDADE** para com a **Fazenda Municipal** deverá ser feita através de Certidão Consolidada Negativa de Débitos inscritos na Dívida Ativa Municipal;
- 4.2.2.6- Prova de situação regular perante o **Fundo de Garantia por Tempo de Serviço – FGTS**, através de Certificado de Regularidade – CRF;
- 4.2.2.7- Prova de **inexistência de débitos inadimplidos perante a Justiça do Trabalho**, mediante a apresentação de certidão negativa, nos termos do Título VII-A da Consolidação das Leis do Trabalho, aprovada pelo Decreto-Lei no 5.452, de 1º de maio de 1943.” (NR), conforme Lei 12.440/2011 de 07 de julho de 2011.

OBS: Caso não seja declarado o prazo de validade da certidão em seu contexto, será considerado o prazo de 30 (trinta) dias da sua emissão. Para efeito de sua validade.

4.2.3- QUALIFICAÇÃO TÉCNICA:

4.2.3.1- QUALIFICAÇÃO TÉCNICA:

4.2.3.1.1- Certidão atualizada de registro da empresa no Conselho Regional Competente, CREA/CAU na qual conste o(s) nome(s) de seu(s) responsável(eis) técnico(s).

4.2.3.1.2- Comprovação da **QUALIFICAÇÃO TÉCNICA PROFISSIONAL**: Comprovação da licitante de possuir em seu corpo técnico, responsável técnico, na data de abertura das propostas, profissional de nível superior ou outro, ENGENHEIRO CIVIL E ENGENHEIRO MECÂNICO, detentor de certidões de acervo técnico (CAT) ou anotações/registros de responsabilidade técnica (ART/RRT) emitidas pelo conselho de fiscalização profissional competente em nome dos profissionais vinculados aos referidos atestados, devidamente registrado no conselho profissional competente (CREA/CAU) da região onde os serviços foram executados, que comprove ter o profissional executado serviços relativos à execução dos serviços de características ao objeto licitado;

4.2.3.1.2.1- Comprovação da condição do item 4.2.3.1.2 somente será aceita através de CAT(s) com registro de atestado de atividade concluída e a certidão expedida de acordo com os dados constantes da ART baixada, relativa à obra/serviço concluído, considerados os dados técnicos qualitativos e quantitativos declarados no atestado e demais documentos complementares, conforme orientação do Manual de Procedimentos Operacionais, CONFEA, Pág. 66, previsto na Resolução nº 1.025, de 30 de outubro de 2009;

4.2.3.1.3- Entende-se, para fins deste Edital, como pertencente ao quadro permanente da empresa o profissional detentor do acervo técnico:

- a) **sócio**: cópia do contrato social e sua última alteração, devidamente registrados no órgão competente;
- b) **diretor**: cópia do Contrato Social, em se tratando de firma individual ou limitada ou cópia do estatuto social e ata de eleição devidamente publicada na imprensa, em se tratando de sociedade anônima;
- c) **empregado permanente da empresa**: cópia do contrato de trabalho por tempo indeterminado ou qualquer documento comprobatório de vínculo empregatício previsto na legislação de regência da matéria;
- d) **profissional contratado**: Contrato de prestação de serviços, na forma da lei, acompanhado de comprovação através do registro do responsável técnico da licitante junto ao CRQ/PF-CREA/CAU, que identifique a relação das empresas em que o profissional figure como responsável técnico.

4.2.3.1.4- Deverão constar, preferencialmente, das **CERTIDÕES DE ACERVO TÉCNICO** ou dos **ATESTADOS** expedidos, em destaque, os seguintes dados: Data de início e término do Serviço, local de execução, nome do contratante e da CONTRATADA, nome dos responsáveis técnicos, seus títulos profissionais e números de registros no CREA/CAU, especificações técnicas do serviço e os quantitativos executados.

4.2.3.1.4.1- Não serão aceitos atestados de Projeto, Fiscalização, Supervisão, Gerenciamento, Controle Tecnológico ou Assessoria Técnica de Obras.

4.2.3.1.5- Quando um(a) dos(as) sócio(a)s representantes ou responsável(eis) técnicos(as) da licitante participar de mais de uma empresa especializada no objeto desta Licitação, somente uma delas poderá participar do certame licitatório. Caso não seja feito a escolha pelo sócio representante ou responsável técnico, quando convocado pela comissão de licitação a se manifestar, ambas serão excluídas do certame;

4.2.3.1.6- O (s) profissional (is) deverá (ão) ser indicado (s) como responsável (is) técnico(s) da participante com assinatura de concordância dos mesmos no processo em tela, e sua substituição só será possível por profissional igualmente qualificado, mediante a expressa aprovação da fiscalização;

4.2.3.1.7- As exigências mínimas relativas a instalações de canteiros, máquinas, equipamentos e pessoal técnico especializado, considerados essenciais para o cumprimento do objeto da licitação, serão atendidas mediante a apresentação de declaração formal, e relação explícita da sua disponibilidade, sob as penas cabíveis, vedada as exigências de propriedade e de localização prévia.

4.2.4- QUALIFICAÇÃO ECONÔMICO-FINANCEIRA:

4.2.4.1- **Balanco patrimonial e demonstrações contábeis (DRE) do último exercício fiscal, já exigíveis e apresentados na forma da lei, devidamente registrado na junta comercial da sede da licitante, acompanhado dos TERMOS DE ABERTURA E DE ENCERRAMENTO DO LIVRO DIÁRIO - estes termos devidamente registrados na Junta Comercial, que comprovem a boa situação financeira da empresa, com vistas aos compromissos que terá de assumir caso lhe seja adjudicado o objeto licitado, comprovado através do cálculo dos seguintes índices contábeis, devidamente assinado pelo contador responsável, sendo vedada sua substituição por balancetes ou balanços provisórios, podendo ser atualizados por índices oficiais quando encerrados há mais de 03 (três) meses da data de apresentação da proposta.**

4.2.4.2- Serão considerados como na forma da Lei, o Balanço Patrimonial e Demonstrações Contábeis assim apresentados:

a) **SOCIEDADES EMPRESARIAIS EM GERAL:** registrados ou autenticados na Junta Comercial da sede ou domicílio da Licitante, acompanhados de cópia do termo de abertura e de encerramento do Livro Diário do qual foi extraído.

b) **SOCIEDADES EMPRESÁRIAS, ESPECIFICAMENTE NO CASO DE SOCIEDADES ANÔNIMAS REGIDAS PELA LEI Nº. 6.404/76:** registrados ou autenticados na Junta Comercial da sede ou domicílio da licitante; ou publicados na imprensa oficial da União, ou do Estado, ou do Distrito Federal conforme o lugar em que esteja situada a sede da companhia; ou, ainda, em jornal de grande circulação editado na localidade em que está a sede da companhia;

c) **SOCIEDADES SIMPLES:** registrados no Registro Civil das Pessoas jurídicas do local de sua sede; caso a sociedade simples adote um dos tipos de sociedade empresária, deverá sujeitar-se às normas fixadas para as sociedades empresárias, inclusive quanto ao registro na Junta Comercial.

d) No caso de empresa **CONSTITUÍDA NO EXERCÍCIO SOCIAL VIGENTE**, admite-se a apresentação de balanço patrimonial de abertura referente ao período de existência da sociedade, devidamente registrados ou autenticados na Junta Comercial do domicílio da Licitante, assinado pelo sócio-gerente ou diretor e pelo contador ou outro profissional equivalente, devidamente registrado no Conselho Regional de Contabilidade;

e) É admissível o **BALANÇO INTERMEDIÁRIO** devidamente registrado ou autenticado na Junta Comercial do domicílio da Licitante, se decorrer de lei ou contrato/estatuto social, assinado pelo sócio-gerente ou diretor e pelo contador ou outro profissional equivalente, devidamente registrado no Conselho Regional de Contabilidade.

4.2.4.3- Entende-se que a expressão **“na forma da lei”**, constante no item 4.2.4.1., no mínimo: balanço patrimonial e DRE, registro na Junta Comercial ou órgão competente, acompanhado dos termos de abertura e encerramento do livro diário e as notas explicativas, conforme **Acórdão 1153/2016 – Plenário – TCU;**

4.2.4.4- As cópias deverão ser originárias do Livro Diário devidamente formalizado e registrado.

4.2.4.5- A empresa optante pelo Sistema Público de Escrituração Digital - SPED poderá apresentá-la **na forma da lei**.

4.2.4.6- Entende-se que a expressão "**na forma da lei**" constante no item 4.2.4.5 engloba, no mínimo:

- Balço Patrimonial;
- DRE – Demonstração do Resultado do Exercício;
- Termos de abertura e de encerramento do livro diário;
- Recibo de entrega de escrituração contábil digital; (Para efeito o que determina o Art. 2º do Decreto Nº 9.555, de 6 de novembro de 2018).

OBS¹: A autenticação de livros contábeis das pessoas jurídicas não sujeitas ao Registro do Comércio, poderá ser feita pelo Sistema Público de Escrituração Digital - SPED, instituído pelo Decreto nº 6.022, de 22 de janeiro de 2007, por meio da apresentação de escrituração contábil digital, na forma estabelecida pela Secretaria da Receita Federal do Brasil do Ministério da Fazenda. (Art. 1º do Decreto Nº 9.555, de 6 de novembro de 2018).

4.2.4.7- As cópias deverão ser originárias do Livro Diário constante do SPED.

4.2.4.8- A Escrituração Digital deverá estar de acordo com as Instruções Normativas (RFB nº 1420/2013 e RFB nº 1594) que tratam do Sistema Público de Escrituração Digital – SPED. Para maiores informações, verificar o site www.receita.gov.br, no link SPED. Ficando a exigência de apresentação do Balço Patrimonial do último exercício social, a ser apresentado no prazo que determina o art. 5º das Instruções Normativas da RFB, bem como o que determina a Jurisprudência no Acórdão TCU nº 2.669/2013 de relatoria do Ministro Valmir Campelo.

4.2.4.9- Com base nos dados extraídos do balanço será avaliada a capacidade financeira da empresa, as empresas deverão apresentar o cálculo dos índices financeiros, sendo qualificadas apenas as que forem consideradas solventes. Para isso serão utilizadas as seguintes definições e formulações: a boa situação financeira, será baseada na obtenção de índices de Liquidez Geral (LG), maior ou igual a um (≥ 1), Solvência Geral (SG), maior ou igual a um (≥ 1) e Liquidez Corrente (LC), maior ou igual a um (≥ 1), cumulativamente, resultantes da aplicação das fórmulas:

$$LG = \frac{\text{Ativo Circulante} + \text{Realizável à Longo Prazo}}{\text{Passivo Circulante} + \text{Exigível à Longo Prazo}}$$

$$SG = \frac{\text{Ativo Total}}{\text{Passivo Circulante} + \text{Exigível à Longo Prazo}}$$

$$LC = \frac{\text{Ativo Circulante}}{\text{Passivo Circulante}}$$

4.2.4.9.1- As empresas, que apresentarem **resultado inferior a 1 (um)** em qualquer dos índices de Liquidez Geral (LG), Solvência Geral (SG) e Liquidez Corrente (LC), deverão comprovar patrimônio líquido de 10% (dez por cento) do Valor Estimado da contratação. Devendo a comprovação ser feita relativamente à data de apresentação da proposta, mediante apresentação da conta no Balço Patrimonial apresentado.

4.2.4.9.2- JUSTIFICATIVA DA EXIGENCIA DOS ÍNDICES CONTÁBEIS: (Art. 31, §5º, Lei nº 8.666/93 atualizada)

- Índice de Liquidez Geral (ILG) indica quanto a empresa possui em disponibilidades, bens e direitos realizáveis no curso do exercício seguinte para liquidar suas obrigações, com vencimento neste período.
- Índice de Liquidez Corrente (ILC) indica quanto a empresa possui em recursos disponíveis, bens e direitos realizáveis a curto prazo, para fazer face ao total de suas dívidas de curto prazo, sendo que:

Resultado da Liquidez Corrente:

-**Maior que 1:** Resultado que demonstra folga no disponível para uma possível liquidação das obrigações.

-**Se igual a 1:** Os valores dos direitos e obrigações a curto prazo são equivalentes.

-**Se menor que 1:** Não haveria disponibilidade suficientes para quitar as obrigações a curto prazo, caso fosse preciso.

c) O índice de Solvência Geral (ISG) expressa o grau de garantia que a empresa dispõe em Ativos (totais), para pagamento do total de suas dívidas. Envolve além dos recursos líquidos, também os permanentes. Para os três índices colacionados (ILG, ILC, SG), o resultado ">1" é recomendável à comprovação da boa situação financeira (o que demonstraria um equilíbrio nas contas da companhia), sendo certo que, quanto maior o resultado, melhor, em tese, seria a condição da empresa.

>> **Justifica-se tal exigência**, tendo como base os meios técnicos, usuais e costumeiros de aplicabilidade destas fórmulas, e assim, ficando comprovado que a exigência dos índices se faz necessário ante a comprovação da capacidade econômico-financeira do (a) empresa (s) participante (s) na perspectiva de execução de um possível futuro contrato com a Administração Pública. Logo, entende-se que as exigências acima, atendem aos padrões de requisitos demandados neste edital, pois o atendimento quantas as taxas apresentadas demonstram, em tese, a saúde e a solidez financeira da participante, bem como foi calculado com base no **Acórdão 5026/2010-Segunda Câmara-TCU | Relator: AUGUSTO SHERMAN.**

4.2.4.10- CERTIDÃO NEGATIVA DE FALÊNCIA, RECUPERAÇÃO JUDICIAL OU EXTRAJUDICIAL, expedida pelo distribuidor da sede da pessoa jurídica, ou de execução patrimonial, expedida no domicílio da pessoa física (artigo 31 da Lei nº 8.666/93) em data não superior a 30 (trinta) dias.

a) No caso de certidão positiva de recuperação judicial ou extrajudicial, o licitante deverá apresentar a comprovação de que o respectivo plano de recuperação foi acolhido judicialmente, na forma do art. 58, da Lei n.º 11.101, de 09 de fevereiro de 2005, sob pena de inabilitação, devendo, ainda, comprovar todos os demais requisitos de habilitação.

4.2.4.11- Garantia nos termos do Artigo 31, III da Lei nº 8.666/93, no montante de R\$ 3.771,54 (três mil setecentos e setenta e um reais e cinquenta e quatro centavos) a ser realizada junto à Prefeitura Municipal de Fortim.

4.2.4.11.1- A licitante poderá optar por uma das seguintes modalidades de garantia: caução em dinheiro, títulos da dívida pública, seguro garantia ou por fiança bancária;

4.2.4.11.2- Ao optar por caução em dinheiro, os interessados deverão efetuar depósito ou transferência bancária para a Agência: 4379-6 e Conta: 16.605-7, Banco: Banco do Brasil cujo comprovante deve ser apresentado junto com a documentação referente a habilitação;

4.2.4.11.3- Caso a modalidade de garantia recair em **TÍTULOS DA DÍVIDA PÚBLICA** emitidos sob a forma escritural, mediante registro em sistema centralizado de liquidação e de custódia autorizado pelo Banco Central do Brasil, e avaliados por seus valores econômicos, conforme definido pelo Ministério da Economia, o qual está atestará a sua validade, exequibilidade e avaliação de resgate atual, e das seguintes comprovações:

a) Origem/aquisição mediante documento respectivo e lançamento contábil por meio de registro no balanço patrimonial da licitante;

b) Apresentar documento, emitido por entidade ou organismo oficial, dotado de fé pública, demonstrando a correção atualizada monetariamente do título (realizada até seis meses anteriores a data marcada para apresentação da dita garantia), conforme parâmetros definidos pelo Ministério da Fazenda;

c) Serão aceitos apenas e tão somente títulos com vencimentos passíveis de resgate incontestável sob nenhum aspecto, até a data correspondente ao prazo de validade da proposta de preços.

d) Presumem-se como autênticos os títulos oferecidos pela licitante, reservando-se a Prefeitura Municipal de FORTIM o direito de averiguar a sua autenticidade. Em se constatando indícios de fraude, se obriga a oferecer denúncia ao Ministério Público.

e) Origem/aquisição mediante documento respectivo e lançamento contábil por meio de registro no balanço patrimonial da licitante.

4.2.4.11.4- Caso a modalidade de garantia escolhida seja a **FIANÇA BANCÁRIA** emitida por banco ou instituição financeira devidamente autorizada a operar no País pelo Banco Central do Brasil, o licitante entregará o documento no original ou cópia autenticada, fornecido pela instituição que a concede, do qual deverá obrigatoriamente, conforme decisão do TCU/Acórdão 10829/2020-Primeira Câmara, constar:

- a) Beneficiário: Prefeitura Municipal de FORTIM.
- b) Objeto: Garantia da participação na TOMADA DE PREÇOS Nº 1206.01/2023-SME/TP.
- c) Valor: 1% (um por cento) do valor estimado da licitação.
- d) Prazo de validade: mínimo de 120 (cento e vinte) dias.

4.2.4.11.5- Caso a modalidade de garantia seja **SEGURO-GARANTIA**, o licitante deverá fazer a comprovação da apólice ou de documento hábil expedido pela seguradora, cuja vigência será de, no mínimo, 120 (cento e vinte) dias contados a partir da data do recebimento dos envelopes.

4.2.4.11.6- A garantia de manutenção de proposta será liberada até 5 (cinco) dias úteis após esgotada as fases de habilitação (Documentos de Habilitação) ou de classificação (Propostas Comerciais), para as empresas inabilitadas ou desclassificadas, exceto para a vencedora da licitação, que será liberada no mesmo prazo, após a data de assinatura dos possíveis contratos.

4.2.4.11.7- Para efeito da devolução de que trata o subitem anterior, a garantia prestada pela LICITANTE, quando em dinheiro, será atualizada monetariamente, por meio da aplicação da Caderneta de Poupança, calculada "pro rata die".

4.2.4.11.8- A garantia da proposta poderá ser executada;

- a) se o licitante retirar sua proposta comercial durante o prazo de validade da mesma;
- b) se o licitante não firmar o contrato.

4.2.5- DEMAIS EXIGÊNCIAS:

4.2.5.1- Declaração da Licitante em papel timbrado e assinado pelo representante legal, informando que cumpre a proibição prevista no art. 7º da CF – ou seja, de que **não utiliza trabalho de menor de dezoito anos em atividades noturnas**, perigosas ou insalubres, e de trabalho de menor de quatorze anos, salvo na condição de aprendiz. Sugere-se o **modelo** apresentado (**ANEXO IV**), em papel da própria empresa, contendo o carimbo ou impresso identificador do CNPJ/MF da firma proponente, assinadas por pessoa legalmente habilitada e que seja possível. Identificar quem assinou.

4.2.5.2- Declaração da Licitante em papel timbrado e assinado pelo representante legal, declarando para os devidos fins, sob as penalidades cabíveis, de **não haver fatos impeditivos** quanto a nossa participação em licitações ou contratações com a Administração Pública Federal, Estadual e Municipal. Sugere-se o **modelo** apresentado (**ANEXO IV**), em papel da própria empresa, contendo o carimbo ou impresso identificador do CNPJ/MF da firma proponente, assinadas por pessoa legalmente habilitada e que seja possível. Identificar quem assinou. (art.32, §2º, da Lei n.º 8.666/93).

4.2.5.3- Os documentos expedidos pela *Internet* poderão ser apresentados em **forma original** ou **cópia reprográfica sem autenticação**. Entretanto, estarão sujeitos à verificação de sua autenticidade através de consulta realizada pelo Presidente.

4.2.5.4- A LICITANTE deverá fornecer, a título de informação, número de telefone, fax, e pessoa de contato, preferencialmente local. A ausência desses dados não a tornará inabilitada.

4.2.5.5- Os licitantes que deixarem de apresentar quaisquer dos documentos exigidos no Envelope nº 01 (Documentos de Habilitação), ou os apresentarem em desacordo com o estabelecido neste edital, ou com irregularidades, serão considerados inabilitados, não se admitindo complementação posterior.

5.0- DA PROPOSTA DE PREÇO – ENVELOPE "B"

- 5.1- As propostas deverão ser apresentadas em papel timbrado da firma, preenchidas em 01 (uma) via datilografadas/digitadas ou impressas por qualquer processo mecânico, eletrônico ou manual, sem emendas, rasuras ou entrelinhas, entregue em envelope lacrado.
- 5.2. Qualquer divergência entre uma das vias apresentadas, deverá constar em ata, devendo o representante da licitante optar pela via a ser considerada válida.

5.2- AS PROPOSTAS DE PREÇOS DEVERÃO, AINDA, CONTER:

- 5.2.1- A razão social, local da sede e o número de inscrição no CNPJ da licitante;
- 5.2.2- Assinatura do Representante Legal e do Responsável Técnico devidamente indicado na fase de habilitação, detentor da condição prevista no item 4.2.3.1.2 deste edital;
- 5.2.3- Indicação do prazo de validade das propostas, não inferior a 60 (sessenta) dias, contados da data da apresentação das mesmas;
- 5.2.4 - Preço total proposto, cotado em moeda nacional, em algarismos bem como o valor global da proposta por extenso, já consideradas, no mesmo, todas as despesas, inclusive tributos, mão-de-obra e transporte, incidentes direta ou indiretamente no objeto deste Edital;
- 5.2.5- Prazo de garantia dos serviços será de 05 (cinco) anos, a contar da data de sua entrega definitiva, nos termos do disposto no art. 618 do Código Civil.
- 5.2.6- Apresentar Planilha de Orçamento e cronograma físico-financeiro, contendo preços unitários e totais de todos os itens constantes do **ANEXO V – PROJETO BÁSICO, ORÇAMENTO BÁSICO E CRONOGRAMA FÍSICO-FINANCEIRO**;
- 5.2.7- Apresentar planilha de Preços Unitários, na elaboração da Composição de Preços Unitários, deverá conter todos os insumos e coeficientes de produtividade necessários à execução de cada serviço, quais sejam equipamentos, mão-de-obra, totalização de encargos sociais, insumos, transportes, BDI (conforme orientação do TCU), totalização de impostos e taxas, e quaisquer outros necessários à execução dos serviços.
- 5.2.8- Na elaboração da Proposta de Preço, o licitante deverá observar as seguintes condições: Os preços unitários propostos para cada item constante da Planilha de Orçamento deverão incluir todos os custos diretos e indiretos, tais como: materiais, custo horário de utilização de equipamentos, mão-de-obra, encargos sociais, impostos/taxas, despesas administrativas, transportes, seguros e lucro.
- 5.2.9- Correrão por conta da proponente vencedora todos os custos que porventura deixar de explicitar em sua proposta.
- 5.2.10- Ocorrendo divergência entre os valores propostos, prevalecerão os descritos por extenso e, no caso de incompatibilidade entre os valores unitário e total, prevalecerá o valor unitário.
- 5.2.11- Declaração de que assume inteira responsabilidade pela execução dos serviços, objeto deste Edital, e que serão executados conforme exigência editalícia e contratual, e que serão iniciados dentro do prazo de até 10 (dez) dias consecutivos, contados a partir da data de recebimento da Ordem de Serviço.
- 5.2.12- Demonstrativo detalhado da composição do percentual adotado para o item **"BONIFICAÇÃO E DESPESAS INDIRETAS - BDI"**, inclusive com relação às parcelas que o compõe, anexo a proposta de preços.
- 5.2.13- Demonstrativo detalhado da composição do percentual adotado para o item **"ENCARGOS SOCIAIS"**, inclusive com relação às parcelas que o compõe, anexo a proposta de preços.

5.3- Será **DECLASSIFICADA a proposta que:**

- 5.3.1- Não estiver em conformidade com os requisitos estabelecidos neste edital;
- 5.3.2- Contiver vícios ou ilegalidades, for omissa ou apresentar irregularidades ou defeitos capazes de dificultar o julgamento;
- 5.3.3- Não apresentar as especificações técnicas exigidas no Projeto Básico ou anexos;
- 5.3.4- Contiver oferta de vantagem não prevista neste edital, inclusive financiamentos subsidiados ou a fundo perdido, ou apresentar preço ou vantagem baseada nas ofertas dos demais licitantes;
- 5.3.5- Apresentar, na composição de seus preços:**
- 5.3.5.1- Taxa de Encargos Sociais ou taxa de B.D.I. inverossímil;
- 5.3.5.2- Custo de insumos em desacordo com os preços de mercado;
- 5.3.5.3- Quantitativos de mão-de-obra, materiais ou equipamentos insuficientes para compor a unidade dos serviços.

5.3.5.4- Apresente preço global orçado ou quaisquer preços unitários que superem os preços de referência discriminados neste edital.

5.4- Será igualmente desclassificada a proposta manifestamente inexequível. Considera-se inexequível a proposta de preços que comprovadamente for insuficiente para a cobertura dos custos da contratação, apresente preços unitários simbólicos, irrisórios ou de valor zero, incompatíveis com os preços dos insumos e salários de mercado, acrescidos dos respectivos encargos, ainda que o ato convocatório da licitação não tenha estabelecido limites mínimos, exceto quando se referirem a materiais e instalações de propriedade do próprio licitante, para os quais ele renuncie a parcela ou à totalidade da remuneração.

5.4.1- O exame da inexequibilidade observará a fórmula prevista no art. 48, §§ 1º e 2º da Lei nº 8.666, de 1993.

5.4.2- Se houver indícios de inexequibilidade da proposta de preço, ou em caso da necessidade de esclarecimentos complementares, poderão ser efetuadas diligências, na forma do § 3º do artigo 43 da Lei nº 8.666, de 1993.

5.4.3- Quando o licitante apresentar preço final inferior a 30% (trinta por cento) da média dos preços ofertados, não sendo possível a sua imediata desclassificação por inexequibilidade, será obrigatória a realização de diligências para o exame da proposta.

5.5- Qualquer interessado poderá requerer que se realizem diligências para aferir a exequibilidade e a legalidade das propostas, devendo apresentar as provas ou os indícios que fundamentam a suspeita.

5.6- A participação na presente licitação implica a concordância do licitante com a adequação de todos os projetos anexos a este edital, de modo que eventuais alegações de falhas ou omissões em qualquer das peças, orçamentos, plantas, especificações, memoriais e estudos técnicos preliminares dos projetos não poderão ultrapassar, no seu conjunto, a dez por cento do valor total do futuro contrato, nos termos do art. 13, II do Decreto n. 7.983/2013.

5.7- Cronograma físico-financeiro, conforme modelo do Anexo V do Edital;

5.7.1- O cronograma físico-financeiro proposto pelo licitante deverá observar o cronograma de desembolso máximo por período constante do Edital, bem como indicar os serviços pertencentes ao caminho crítico do Local dos serviços.

5.7.2- Os custos relativos à administração local, mobilização e desmobilização e instalação de canteiro e acampamento, bem como quaisquer outros itens que possam ser apropriados como custo direto do serviço, não poderão ser incluídos na composição do BDI, devendo ser cotados na planilha orçamentária.

5.8- As alíquotas de tributos cotadas pelo licitante não podem ser superiores aos limites estabelecidos na legislação tributária;

5.8.1- Os tributos considerados de natureza direta e personalística, como o Imposto de Renda de Pessoa Jurídica - IRPJ e a Contribuição Sobre o Lucro Líquido - CSLL, não deverão ser incluídos no BDI;

5.8.2- As licitantes sujeitas ao regime de tributação de incidência não-cumulativa de PIS e COFINS devem apresentar demonstrativo de apuração de contribuições sociais comprovando que os percentuais dos referidos tributos adotados na taxa de BDI correspondem à média dos percentuais efetivos recolhidos em virtude do direito de compensação dos créditos previstos no art. 3º das Leis 10.637/2002 e 10.833/2003, de forma a garantir que os preços contratados pela Administração Pública reflitam os benefícios tributários concedidos pela legislação tributária.

5.8.3- As empresas optantes pelo Simples Nacional deverão apresentar os percentuais de ISS, PIS e COFINS, discriminados na composição do BDI, compatíveis as alíquotas a que estão obrigadas a recolher, conforme previsão contida no Anexo IV da Lei Complementar 123/2006.

5.8.4- A composição de encargos sociais das empresas optantes pelo Simples Nacional não poderá incluir os gastos relativos às contribuições que estão dispensadas de recolhimento (Sesi, Senai, Sebrae etc.), conforme dispões o art. 13, § 3º, da referida Lei Complementar;

5.9- Nos casos de aditivos contratuais incluindo novos serviços, será utilizada a taxa de BDI do orçamento base da licitação, sempre que a taxa de BDI adotada pela contratada for injustificadamente elevada, com vistas a garantir o equilíbrio econômico-financeiro do contrato e a manutenção do percentual de desconto ofertado pelo contratado, em atendimento ao art. 37, inciso XXI, da Constituição Federal e ao art. 14 do Decreto 7.983/2013;

5.10- Em nenhuma hipótese poderá ser alterado o teor das propostas apresentadas, seja quanto ao preço ou quaisquer outras condições que importem em modificações de seus termos originais, ressalvadas apenas as alterações absolutamente formais, destinadas a sanar evidentes erros materiais, sem nenhuma alteração do conteúdo e das condições referidas, desde que não venham a causar prejuízos aos demais licitantes.

5.11- Erros materiais no preenchimento da planilha não são motivos suficientes para a desclassificação da proposta, **quando a planilha puder ser ajustada sem a necessidade de majoração do preço ofertado**, atendidas as demais condições de aceitabilidade.

6.0- DO PROCESSAMENTO DA LICITAÇÃO

6.1- A presente Licitação na modalidade TOMADA DE PREÇOS será processada e julgada de acordo com o procedimento estabelecido no art. 43 da Lei nº 8.666/93 e suas alterações posteriores.

6.2- Após a entrega dos envelopes pelos licitantes, não serão aceitos quaisquer adendos, acréscimos ou supressões ou esclarecimento sobre o conteúdo dos mesmos.

6.3- Os esclarecimentos, quando necessários e desde que solicitados pela Comissão deste Município, constarão obrigatoriamente da respectiva ata.

6.4- É facultado à Comissão ou autoridade superior, em qualquer fase da Licitação, promover diligência destinada a esclarecer ou complementar a instrução do processo, vedada a inclusão de documentos ou informações que deveria constar originariamente da proposta.

6.5- Será lavrada ata circunstanciada durante todo o transcorrer do processo licitatório, que será assinada pela Comissão de Licitação e os licitantes presentes, conforme dispõe § 1º do art. 43 da Lei de Licitações.

6.6- O recebimento dos envelopes contendo os documentos de habilitação e a proposta de preço, será realizado simultaneamente em ato público, no dia, hora e local previsto neste Edital.

6.7- Para a boa condução dos trabalhos, os licitantes deverão se fazer representar por, no máximo, 02 (duas) pessoas.

6.8- Os membros da Comissão e 02 (dois) licitantes, escolhidos entre os presentes como representantes dos concorrentes, examinarão e rubricarão todas as folhas dos Documentos de Habilitação e Propostas de Preços apresentados;

6.9- Recebidos os envelopes "A" DOCUMENTOS DE HABILITAÇÃO, "B" "PROPOSTA DE PREÇOS", proceder-se-á com a abertura e a análise dos envelopes referentes à documentação.

6.10- A Comissão poderá, ao seu exclusivo critério, proclamar na mesma sessão, o resultado da habilitação, ou convocar outra para esse fim, ficando cientificados os interessados;

6.11- Divulgado o resultado da habilitação, a Comissão, após obedecer ao disposto no art. 109, inciso I, alínea "a", da Lei de Licitações, fará a devolução aos inabilitados, dos seus envelopes "proposta de preços", lacrados.

6.12- Abertura das propostas de preços das licitantes habilitadas, que serão examinadas pela Comissão e pelas licitantes presentes.

6.13- Divulgação do resultado do julgamento da proposta de preços e observância ao prazo recursal previsto no art. 109, inciso I, alínea "b", da Lei nº 8.666/93.

6.14- Após a fase de habilitação, não cabe desistência de proposta, salvo motivo justo decorrente de fato superveniente e aceito pela Comissão de Licitação.

7.0- DO CRITÉRIO DE JULGAMENTO

A) - AVALIAÇÃO DOS DOCUMENTOS DE HABILITAÇÃO – ENVELOPE "A"

7.1- Compete exclusivamente à Comissão avaliar o mérito dos documentos e informações prestadas, bem como julgar a capacidade técnica, econômica e financeira de cada proponente e a exequibilidade das propostas apresentadas.

7.2- A habilitação será julgada com base nos Documentos de Habilitação apresentada, observada as exigências pertinentes à Habilitação Jurídica, Regularidade Fiscal, Qualificação Técnica e à Qualificação Econômica e Financeira.

B)- AVALIAÇÃO DAS PROPOSTAS – ENVELOPE "B"

7.3- A presente licitação será julgada pelo critério do **MENOR PREÇO GLOBAL**, conforme inciso I, § 1º do art. 45 da Lei das Licitações.

7.4- Serão desclassificadas as propostas:

- 7.4.1- Que não atenderem as especificações deste Edital de TOMADA DE PREÇOS;
- 7.4.2- Que apresentarem preços unitários irrisórios, de valor zero, ou preços excessivos ou inexequíveis (na forma do Art. 48 da Lei de Licitações), ou superiores ao valor estimado para esta licitação, constante do item 1.2 deste edital;
- 7.4.2.1- Preços excessivos, assim entendido como aqueles superiores aos preços unitários e globais estabelecidos no Anexo V – Orçamento básico, deste Edital;
- 7.4.3- Que apresentarem condições ilegais, omissões, erros e divergência ou conflito com as exigências deste Edital;
- 7.4.4- Na proposta prevalecerá, em caso de discordância entre os valores numéricos e por extenso, estes últimos.
- 7.4.5- Não será considerada qualquer oferta de vantagem não prevista nesta TOMADA DE PREÇOS, nem preço ou vantagem baseada nas ofertas dos demais licitantes;
- 7.4.6- Os erros de soma e/ou multiplicação, bem como o valor total proposto, eventualmente, configurado nas Propostas de Preços das proponentes, serão devidamente corrigidos, não se constituindo, de forma alguma, como motivo para desclassificação da proposta.
- 7.4.7- Será declarada vencedora a proposta de MENOR PREÇO GLOBAL entre as licitantes classificadas;
- 7.4.8- Quando for constatado o empate, conforme estabelecem os Artigos 44 e 45 da Lei Complementar 123, de 14 de dezembro de 2006, a comissão de licitação aplicará os critérios para desempate em favor da microempresa ou empresa de pequeno porte, da seguinte forma:
- 7.4.8.1- Entende-se por empate aquelas situações em que as propostas apresentadas pelas microempresas e empresas de pequeno porte sejam iguais ou até 10% (dez por cento) superior ao melhor preço.
- 7.4.9- Para efeito do disposto no 7.4.8.1, ocorrendo o empate, proceder-se-á da seguinte forma:
- I – a microempresa ou empresa de pequeno porte mais bem classificada poderá apresentar proposta de preço inferior àquela considerada vencedora do certame, no prazo de cinco minutos, sob pena de preclusão, situação em que será adjudicado em seu favor o objeto licitado;
 - II – Não ocorrendo a contratação da microempresa ou empresa de pequeno porte, na forma do inciso I deste item, serão convocadas as remanescentes que porventura se enquadrem na hipótese do item 7.4.8.1 deste Edital, na ordem classificatória, para o exercício do mesmo direito, também todos no prazo de cinco minutos cada, sob pena de preclusão;
 - III – no caso de equivalência dos valores apresentados pelas microempresas e empresas de pequeno porte que se encontrem nos intervalos estabelecidos no item 7.4.8.1 deste Edital, será realizado sorteio para definir aquele que primeiro poderá apresentar melhor oferta;
- 7.4.10- Na hipótese da não-contratação nos termos previstos no item 7.4.9 deste edital, o objeto licitado será adjudicado em favor da proposta originalmente vencedora do certame.
- 7.4.11- O disposto no item 7.4.9 somente se aplicará quando a melhor oferta inicial não tiver sido apresentada por microempresa ou empresa de pequeno porte.

8.0- DA ADJUDICAÇÃO E HOMOLOGAÇÃO

- 8.1- A adjudicação e homologação deste processo é da competência do(a) Gestor(a) da Secretaria de Desenvolvimento Urbano.
- 8.2- O(a) Gestor(a) da Secretaria Municipal Competente se reserva o direito de não homologar ou revogar o presente processo, por razões de interesse público decorrente de fato superveniente devidamente comprovado, bem como anulá-lo em caso de ilegalidade e mediante fundamentação escrita.
- 8.3- A homologação, conforme se verifique a necessidade, poderá ser sujeita, ainda, à aferição das informações prestadas pela licitante vencedora, inclusive no que se refere à inspeção *in loco* na sede da empresa para fins de verificação de que se encontra em pleno funcionamento, incluindo sua identificação externa e identificação de pessoal executando serviços durante o horário normal de funcionamento.

9.0- DOS PRAZOS - PARA INÍCIO. EXECUÇÃO DOS SERVIÇOS

9.1- Será celebrado instrumento de Contrato, conforme minuta anexa a presente Tomada de Preços, que deverá ser assinado pelas partes no prazo de 05 (cinco) dias úteis, a partir da data de convocação encaminhada à licitante vencedora.

9.2- O prazo para início dos serviços será de 5 (dias) contados a partir da emissão da ordem de serviço;

9.3- A recusa injustificada do adjudicatário em assinar o "Termo de Contrato" no prazo estabelecido no subitem anterior, caracterizará o descumprimento total da obrigação, ficando sujeito às penalidades previstas no item 18.1, sub-alínea "b.1" do Edital;

9.4- Considera-se como parte integrante do Contrato, os termos da Proposta Vencedora e seus Anexos, bem como os demais elementos concernentes à licitação, que serviram de base ao processo licitatório.

9.5- O prazo de convocação a que se refere o subitem 9.1, poderá ter uma única prorrogação com o mesmo prazo, quando solicitado pela licitante, e desde que ocorra motivo justificado e aceito pela Administração.

9.6- É facultado à Administração, quando o convocado não assinar o "Termo de Contrato" no prazo e condições estabelecidos, convocar os licitantes remanescentes, obedecendo a ordem de classificação estabelecida pela Comissão, para fazê-lo em igual prazo e nas mesmas condições propostas pelo primeiro colocado, ou revogar a licitação consoante prevê a Lei nº 8.666/93 e alterações posteriores.

10.0- DOS PRAZOS DE EXECUÇÃO E DO CONTRATO:

10.1- Os serviços objeto desta licitação deverá ser executados e concluídos no **prazo de até 120 (cento e vinte) dias**, contados a partir do recebimento da ordem de serviço, podendo ser prorrogado nos termos da Lei 8.666/93 e suas alterações.

10.2- O contrato terá um prazo de vigência a partir da data de sua assinatura pelo período que corresponder **ao prazo de execução conforme cronograma físico financeiro**, podendo ser prorrogado nos casos e formas previstos na Lei nº 8.666, de 21 de junho de 1993 e alterações posteriores.

10.3- Os pedidos de prorrogação deverão se fazer acompanhar de um relatório circunstanciado e do novo cronograma físico-financeiro adaptado às novas condições propostas. Esses pedidos serão analisados e julgados pela fiscalização da Secretaria de Desenvolvimento Urbano.

10.4- Os pedidos de prorrogação de prazos serão dirigidos a Secretaria de Educação, até 10 (dez) dias antes da data do término do prazo contratual. (**Acórdão 2569/2010-Primeira Câmara | Relator: MARCOS BEMQUERER**).

10.5- Os atrasos ocasionados por motivo de força maior ou caso fortuito, desde que notificados no prazo de 48 (quarenta e oito) horas e aceitos pela Secretaria de Educação, não serão considerados como inadimplemento contratual.

11.0- DAS OBRIGAÇÕES DA CONTRATANTE e CONTRATADA:

11.1- As obrigações das partes estarão prevista no Anexo III - Termo de Contrato.

12.0- DAS CONDIÇÕES DE PAGAMENTO

12.1- As condições de pagamento estarão previstas no Anexo III - Termo de Contrato.

13.0- DA FONTE DE RECURSOS

13.1- As despesas decorrentes da contratação correrão por conta da dotação orçamentária, conforme quadro abaixo, com recursos provenientes de emendas especiais e do Tesouro Municipal.

UNIDADE ADMINISTRATIVA	DOTAÇÃO ORÇAMENTÁRIA	ELEMENTO DE DESPESA
SECRETARIA DE EDUCAÇÃO	1601 12 361 0007 1.055	3.3.90.39.00

14.0- DO REAJUSTAMENTO DE PREÇO

14.1- As condições de reajuste, repactuação e recomposição de preços estarão prevista no Anexo III – Termo de Contrato.

15.0- DAS ALTERAÇÕES CONTRATUAIS

15.1- As alterações contratuais estarão previstas no Anexo III – Termo de Contrato.

16.0- DA SUB-CONTRATAÇÃO

16.1- Na forma prevista no Anexo III – Termo de Contrato.

17.0- DAS SANÇÕES ADMINISTRATIVAS

17.1- A contratada sujeitar-se-á, ainda, no caso de inexecução total ou parcial do Contrato:

- a) Advertência;
- b) Multa de 20% (vinte por cento) na forma prevista no edital;
- c) Suspensão temporária de participação em licitação e impedimento de contratar com a Administração Municipal por prazo não superior a 2 (dois) anos;
- e) Declaração de inidoneidade para licitar ou contratar com a Administração Pública enquanto perdurar os motivos determinantes da punição ou até que seja promovida a reabilitação da Contratada, que será concedida sempre que esta ressarcir a Contratante pelos prejuízos resultantes e após decorrido o prazo da sanção aplicada com base no item anterior.

17.2- A Contratada sujeitar-se-á, em caso de inadimplemento de suas obrigações, sem prejuízo de outras sanções legais e da responsabilidade civil e criminal, às seguintes multas, que serão aplicadas de modo cumulativo, independente de seu número, com base nas violações praticadas durante a execução desse contrato:

I - 0,05% (cinco centésimos por cento) sobre o valor da etapa, por dia que esta exceder o prazo de entrega previsto no cronograma físico, salvo quanto ao último prazo parcial, cuja multa será compreendida na penalidade por inobservância do prazo global;

II - 0,1% (um décimo por cento) do valor do contrato, por dia que exceder ao prazo sem que os serviços estejam concluídos;

III - 20% (vinte por cento) do valor total do Contrato, na hipótese de rescisão do Contrato por culpa da Contratada, sem prejuízos de outras penalidades previstas em lei;

IV - 0,0001% (um décimo milésimo por cento) sobre o valor global do Contrato por descumprimento às recomendações estabelecidas neste Edital ou no Contrato, conforme o caso;

V - 10% (dez por cento) do valor global do Contrato, se a Contratada transferir a execução dos serviços a terceiros, no todo ou em parte, sem prévia autorização escrita da Secretaria;

VI - 5% (cinco por cento) sobre o valor do Contrato, se a Contratada deixar de atender às recomendações de ordem técnica emitidas pela ADMINISTRAÇÃO MUNICIPAL.

17.3- Também ficam sujeitas às penalidades do art. 156 da Lei nº 14.133, de 2021, as empresas ou profissionais que:

- a) tenham sofrido condenação definitiva por praticar, por meio dolosos, fraude fiscal no recolhimento de quaisquer tributos;
- b) tenham praticado atos ilícitos visando a frustrar os objetivos da licitação;
- c) demonstrem não possuir idoneidade para contratar com a Administração em virtude de atos ilícitos praticados.

17.4- A aplicação de qualquer das penalidades previstas realizar-se-á em processo administrativo que assegurará o contraditório e a ampla defesa à Contratada, observando-se o procedimento previsto na Lei nº 14.133 de 2021.

17.5- As multas devidas e/ou prejuízos causados à Contratante serão deduzidos dos valores a serem pagos, ou recolhidos em favor do Município, ou deduzidos da garantia, ou ainda, quando for o caso, serão inscritos na Dívida Ativa do Município e cobrados judicialmente.

17.5.1- Caso a Contratante determine, a multa deverá ser recolhida no prazo máximo de 30 (trinta) dias, a contar da data do recebimento da comunicação enviada pela autoridade competente.

17.6- Caso o valor da multa não seja suficiente para cobrir os prejuízos causados pela conduta do contratado, o Município poderá cobrar o valor remanescente judicialmente, conforme artigo 419 do Código Civil.

17.7- A autoridade competente, na aplicação das sanções, levará em consideração a gravidade da conduta do infrator, o caráter educativo da pena, bem como o dano causado à Administração, observado o princípio da proporcionalidade.

18.0- DAS RESCISÕES CONTRATUAIS

18.1- Os casos de rescisão contratual estarão previstos no Anexo III – Termo de Contrato.

19.1- DOS RECURSO ADMINISTRATIVOS

19.1.1- Dos atos decorrentes das decisões da Comissão Permanente de Licitações, caberá recurso, com efeito suspensivo, no prazo de 5 (cinco) dias úteis, **a contar da intimação do ato**, contados da data da publicação na imprensa oficial, do respectivo julgamento, ou no caso do artigo 109, § 1º de Lei nº 8.666/93, **imediatamente após a lavratura da respectiva ata**. Se presentes os prepostos dos licitantes no ato em que foi adotada a decisão, quando poderá ser feita por comunicação direta aos interessados.

19.1.2- Interposto o recurso, será comunicado às demais proponentes que poderão impugná-lo no prazo de 5 (cinco) dias úteis.

19.1.3- Os recursos deverão ser interpostos mediante petição devidamente arrazoada e subscrita pelo representante legal da recorrente, dirigida à Comissão de Licitação da Prefeitura Municipal de FORTIM.

19.1.4- Todos os recursos administrativos poderão ser encaminhados para o e-mail oficial: licitacao@fortim.ce.gov.br ou ainda protocolados diretamente no setor de licitação da prefeitura municipal de FORTIM-Ce.

19.1.5- O recurso será dirigido à(s) Secretaria(s), por intermédio do(a) Presidente(a), o(a) qual poderá reconsiderar sua decisão no prazo de 05 (cinco) dias úteis, ou, nesse mesmo prazo, fazê-lo subir, devidamente informado, devendo, neste caso, a decisão ser proferida dentro do prazo de 05 (cinco) dias úteis, contado do recebimento do recurso pelo(s) Secretário(s).

19.1.6- Não serão admitidos recursos apresentados fora do prazo legal e/ou subscritos por representante não habilitado legalmente ou não identificado no processo para responder pela Licitante.

19.1.7- Não será concedido prazo para recursos sobre assuntos meramente protelatórios ou quando não justificada a intenção de interpor o recurso pelo Licitante.

19.1.8- O recurso terá efeito suspensivo.

19.1.9- O acolhimento de recurso importará a invalidação apenas dos atos insuscetíveis de aproveitamento.

19.1.10- A intimação dos atos decisórios da administração - Presidente(a) ou Secretário(s) - em sede recursal será feita mediante afixação de cópia do extrato resumido ou da íntegra do ato no flanelógrafo da Comissão e da Prefeitura de FORTIM, como também na forma original da publicação do aviso de licitação.

19.1.11- Os autos do processo administrativo permanecerão com vista franqueada aos interessados na sede da Comissão de Licitação.

19.2- DA FORMALIZAÇÃO DO RECURSO ADMINISTRATIVO:

a)- O pedido de objeção deverá ser apresentado em duas vias pelo representante legal da empresa no setor de licitação no prazo estipulado no item 19.1, com dados de contato da impugnante no qual a Comissão enviará resposta ao pedido.

b)- Somente serão aceitas as objeções mediante petição confeccionada em máquina datilográfica ou impressora eletrônica, em tinta não lavável, que preencham os seguintes requisitos:

I) O endereçamento ao Presidente da Comissão de Licitação da Prefeitura de FORTIM;

II) A identificação precisa e completa do autor e seu representante legal (acompanhado dos documentos comprobatórios) se for o caso, contendo o nome, prenome, estado civil, profissão, domicílio, número do documento de identificação, devidamente datada, assinada dentro do prazo editalício;

III) O fato, o fundamento jurídico de seu pedido, indicando quais os itens ou subitens contra razoados;

IV) O pedido, com suas especificações.

19.2.1- O recurso ou impugnações apresentadas em desacordo com as condições deste edital não serão conhecidos.

20.0- DA FORMA DE COMUNICAÇÃO DOS ATOS DO PROCESSO

20.1- A convocação do licitante para quaisquer atos do processo, se dará através de publicação em jornal de grande circulação ou através dos portais de transparência do município de FORTIM e

portal de licitações dos municípios do TCE e ainda, complementarmente através de endereço eletrônico válido a ser fornecido pelo Licitante.

20.2- Os avisos de prosseguimento das sessões, a decisão sobre os recursos interpostos, a anulação ou revogação serão feitos aos interessados em jornal de grande circulação ou através dos portais de transparência do município de FORTIM e portal de licitações dos municípios do TCE.

21.0- DA GARANTIA DO SERVIÇO

21.1- O objeto do presente edital tem garantia de 05 anos, consoante dispõe o art. 618 do Novo Código Civil Brasileiro, quanto a vícios ocultos ou defeitos da coisa, ficando a Contratada responsável por todos os encargos decorrentes, sem prejuízo das demais ações e procedimentos cabíveis.

22.0- DO RECEBIMENTO DO SERVIÇO

22.1- O recebimento do serviço dar-se-á, provisoriamente, depois de concluído os serviços e mediante comunicação escrita da Contratada, pela sua equipe de fiscalização, mediante termo circunstanciado, assinado pelas partes, em até 15 (quinze) dias da comunicação escrita da Contratada e, definitivamente, pela Fiscalização da Engenharia da Secretaria Municipal de Desenvolvimento Urbano juntamente com a Secretaria Contratante do Município de FORTIM, mediante lavratura de Termo de Verificação e Aceitação Definitiva, assinado pelas partes, em até 30 (dias) dias, contados da data do recebimento provisório.

Parágrafo único - O recebimento provisório ou definitivo não exclui a responsabilidade civil pela solidez e segurança da obra ou do serviço, dentro dos limites estabelecidos pela lei civil.

23.0- DA RESPONSABILIDADE CIVIL

23.1- A Contratada é responsável pelos danos causados diretamente ao MUNICIPIO DE FORTIM ou a terceiros, decorrente de sua culpa ou dolo na execução do contrato, não excluindo ou reduzindo essa responsabilidade a fiscalização ou o acompanhamento pelo Contratante.

Parágrafo único - A Contratada, executado o objeto contratual, responderá pela solidez e segurança do serviço, objeto do presente contrato, nos termos da lei civil, sem restrições.

24.0- DO ACOMPANHAMENTO E FISCALIZAÇÃO DA EXECUÇÃO DO CONTRATO

24.1- A execução do contrato será acompanhada pelo Contratante, por meio da Fiscalização de Engenharia da Secretaria Municipal de Desenvolvimento Urbano do Município de FORTIM, que exercerá ampla e irrestrita fiscalização do serviço, a qualquer hora, em toda a área abrangida pela construção, determinando o que for necessário à regularização das faltas ou defeitos observados, inclusive quanto às obrigações da Contratada.

24.2- As vistorias efetuadas pelo Contratante deverão ser acompanhadas pelo engenheiro responsável pelo serviço, sendo registradas em documento diário próprio, pelo fiscal da contratante e pelo engenheiro responsável pelo serviço.

24.3- No caso de alguns dos serviços não estarem em conformidade com o contrato, a Fiscalização da Engenharia da Secretaria Municipal de Desenvolvimento Urbano do Município de FORTIM impugnará as respectivas etapas, discriminando por meio de termo as falhas ou irregularidades encontradas, ficando a Contratada, com o termo, cientificada das irregularidades apontadas e de que estará, conforme o caso, passível das sanções cabíveis. À Contratada caberá sanar as falhas apontadas, submetendo posteriormente as etapas impugnadas à nova verificação da Fiscalização da Engenharia da Secretaria Municipal de Desenvolvimento Urbano do Município de FORTIM.

24.4- Todas as comunicações/ordens de serviço entre a Fiscalização e a Contratada serão transmitidas por escrito, visadas pelas partes, fotocopiadas para arquivamento no local dos serviços.

24.5- A Contratada deverá facilitar à Fiscalização a vistoria dos serviços pactuados, bem como a verificação de materiais/equipamentos destinados à empreitada, em oficinas, depósitos, armazéns ou dependências onde se encontrem, mesmo que de propriedade de terceiros.

24.6- À Fiscalização é assegurado o direito de ordenar a suspensão dos serviços, sem prejuízo das penalidades a que ficar sujeita a Contratada e sem que esta tenha direito à indenização, no caso de não ser atendida, dentro de 48 (quarenta e oito) horas, a contar da entrega da ordem

de serviço correspondente, qualquer reclamação sofre defeito em serviço executado ou em material/equipamento adquirido.

24.7- Qualquer alteração do projeto e memorial descritivo deverá ser devidamente justificada e aprovada pela autoridade superior.

24.8- A Contratada deverá destacar um engenheiro civil, com experiência comprovada compatível com o objeto ora contratado e de seu quadro de profissionais. Deverá, ainda, indicar o seu nome e número da inscrição junto ao CREA. Este engenheiro ficará à disposição do serviço, por ela responsabilizar-se-á e terá atribuição de acompanhamento técnico de todos os serviços. O nome desse profissional constará da Anotação de Responsabilidade Técnica (ART) relativa ao serviço objeto deste contrato.

24.9- A Contratada deverá submeter à Contratante a relação dos profissionais credenciados a prestar os serviços, inclusive um mestre de obra de seu quadro de profissionais com vasta experiência em edificações compatíveis com o objeto contratado (este deverá permanecer no local, diariamente, durante toda a execução). Deverá, ainda, discriminar a função que exercem, obrigando-se, ainda, a atender, no prazo de 48 (quarenta e oito) horas, eventual solicitação para afastar do serviço qualquer empregado cuja permanência seja julgada, pelo Contratante, prejudicial ao fiel cumprimento deste contrato.

24.10- É admitida a substituição de profissionais por outros profissionais com formação equivalente desde que aprovada pelo Contratante.

24.11- A fiscalização será exercida no interesse do Contratante e não exclui nem reduz a responsabilidade da Contratada, inclusive perante terceiros, por quaisquer irregularidades, e, na sua ocorrência, não implica corresponsabilidade do Contratante.

25.0- DAS DISPOSIÇÕES FINAIS

25.1- A apresentação da proposta implica na aceitação plena das condições estabelecidas nesta TOMADA DE PREÇOS.

25.2- Esta licitação poderá ser, em caso de feriado, transferida para o primeiro dia útil subsequente, na mesma hora e local.

25.3- Para dirimir quaisquer dúvidas, o proponente poderá dirigir-se à Comissão de Licitação, na sede da Prefeitura Municipal de FORTIM, durante o período das 08h00min às 14h00min, de segunda a sexta-feira.

25.3- Quaisquer dúvidas porventura existentes ou solicitações de esclarecimentos sobre o disposto no presente edital deverão ser objeto de consulta, por escrito, à Pregoeira (endereço mencionado no Edital), até 03 (três) dias correntes anteriores à data fixada para a realização da Licitação, que serão respondidas, igualmente por escrito, depois de esgotado o prazo de consulta, por meio de nota de esclarecimento a ser anexado ao Portal de Licitação – TCE - <https://municipios-licitacoes.tce.ce.gov.br>, no campo correspondente. (Art. 40, inciso VIII da Lei 8.666/93).

25.4- Conforme a legislação em vigor, esta licitação, na modalidade TOMADA DE PREÇOS poderá ser:

a) anulada, a qualquer tempo, por ilegalidade constatada ou provocada em qualquer fase do processo;

b) revogada, por conveniência da Administração, decorrente de motivo superveniente, pertinente e suficiente para justificar o ato;

25.5- Os casos omissos serão resolvidos pela Comissão Permanente de Licitação nos termos da legislação pertinente.

25.6- Cópias do edital e anexos serão fornecidas, nos horários de 08:00 às 14:00 horas, ficando os autos do presente processo administrativo de Tomada de Preços à disposição para vistas e conferência dos interessados. Bem como o edital disponível no Portal de Licitações do TCE-CE, no site <https://municipios-licitacoes.tce.ce.gov.br/> e <https://www.fortim.ce.gov.br/> – Portal de Transparência do Município de FORTIM.

FORTIM/CE, 14 de JUNHO de 2023.

Aurelita Martins da Silva Lima
AURELITA MARTINS DA SILVA LIMA
Presidente da CPL

(PAPEL TIMBRADO DA PROPONENTE)

ANEXO I – MODELO DE APRESENTAÇÃO DE CARTA-PROPOSTA

Local e data

À

Prefeitura Municipal de FORTIM

Comissão Permanente de Licitação.

REF.: TOMADA DE PREÇOS N° 1206.01/2023-SME/TP.

OBJETO: CONTRATAÇÃO DE EMPRESA ESPECIALIZADA PARA EXECUÇÃO DE RECUPERAÇÃO DA ESTRUTURA METÁLICA E INCLUSÃO DE NOVO TELhado, IGUAL AO EXISTENTE, NA QUADRA ESPORTIVA DO PONTAL DE MACEIÓ; ATRAVÉS DA SECRETARIA DE EDUCAÇÃO DO MUNICÍPIO DE FORTIM-CE.

Prezados(as) Senhores(as),

Apresentamos a V. Sas., nossa proposta para o objeto do Edital de **TOMADA DE PREÇOS N° 1206.01/2023-SME/TP** pelo **PREÇO GLOBAL** de R\$ _____ (_____), com prazo de execução de **prazo de até XX (XXXX) dias**. cujo objeto é **CONTRATAÇÃO DE EMPRESA ESPECIALIZADA PARA EXECUÇÃO DE RECUPERAÇÃO DA ESTRUTURA METÁLICA E INCLUSÃO DE NOVO TELhado, IGUAL AO EXISTENTE, NA QUADRA ESPORTIVA DO PONTAL DE MACEIÓ; ATRAVÉS DA SECRETARIA DE EDUCAÇÃO DO MUNICÍPIO DE FORTIM-CE.**

Prazo de Início dos Serviços: 05 (CINCO) DIAS ÚTEIS, a contar da emissão de Ordem de Serviço.

Prazo de Execução dos Serviços: _____ (_____) DIAS, contados da assinatura da ordem de serviço.

Observações:

- O licitante declara que tem o pleno conhecimento, aceitação e cumprirá todas as obrigações contidas no anexo V – Projeto Básico deste edital.
- Independente de declaração expressa fica subentendida que no valor proposto estão incluídas todas as despesas necessárias à execução dos serviços, inclusive as relacionadas com:
 - Materiais, equipamentos e mão-de-obra;
 - Carga, transporte, descarga e montagem;
 - Salários, encargos sociais, trabalhistas, previdenciários e outros;
 - Tributos, taxas e tarifas, emolumentos, licenças, alvarás, multas e/ou qualquer infrações;
 - Seguros em geral, bem como encargos decorrentes de fenômenos da natureza, da infortunística e de responsabilidade civil para quaisquer danos e prejuízos causados à Contratante e/ou a terceiros, gerados direta ou indiretamente pela execução dos serviços;

Caso nos seja adjudicado o objeto da presente licitação, nos comprometemos a assinar o Contrato no prazo determinado no documento de convocação, indicando para esse fim o Sr. _____, Carteira de Identidade n°. _____ expedida em ___/___/____, Órgão Expedidor _____ e CPF n° _____, como representante legal desta empresa.

Informamos que o prazo de validade da nossa proposta é de 60 (sessenta) dias, a contar da data de abertura da licitação.

Finalizando, declaramos que estamos de pleno acordo com todas as condições estabelecidas no Edital da licitação e seus anexos.

Local/Data: _____, _____ de _____ de _____

Assinatura Proponente

Carimbo da empresa/Assinatura do responsável legal

ANEXO I.I

CONTINUAÇÃO DO MODELO DE PLANILHA ORÇAMENTÁRIA E
 CRONOGRAMA FÍSICO-FINANCEIRO

TOMADA DE PREÇOS Nº 1206.01/2023-SME/TP

OBJETO: CONTRATAÇÃO DE EMPRESA ESPECIALIZADA PARA EXECUÇÃO DE RECUPERAÇÃO DA ESTRUTURA METÁLICA E INCLUSÃO DE NOVO TELHADO, IGUAL AO EXISTENTE, NA QUADRA ESPORTIVA DO PONTAL DE MACEIÓ; ATRAVÉS DA SECRETARIA DE EDUCAÇÃO DO MUNICÍPIO DE FORTIM-CE.

01. PLANILHA ORÇAMENTÁRIA:

ITEM	ESPECIFICAÇÃO	QQTDE	UUND	VVALOR	
				UUNITÁRIO	TTOTAL
VALOR GLOBAL					

_____ de _____ de 2023.

Carimbo da Empresa e assinatura do(a) representante.

ANEXO II – MINUTA DO CONTRATO

CONTRATO N° _____.

TERMO DE CONTRATO QUE ENTRE SI FAZEM A PREFEITURA MUNICIPAL DE FORTIM, ATRAVÉS DA SECRETARIA DE _____, COM A EMPRESA _____, PARA O FIM QUE A SEGUIR SE DECLARA:

O Município de FORTIM, pessoa jurídica de direito público interno, com sede à Vila da Paz, nº 40, Bloco D - Centro, FORTIM, Estado do Ceará. CEP: 62.815-000, Estado do Ceará, inscrito no CNPJ/MF sob o nº 35.050.756/0001-20, através da SECRETARIA DE _____, representada por seu Ordenador de Despesas o Sr. _____, infra-firmado, doravante denominado de **CONTRATANTE** e, do outro lado, a empresa, _____ com endereço à _____ em _____, Estado do _____, inscrito no CNPJ sob o nº _____, representada por _____, portador(a) do CPF nº _____, ao fim assinado(a), doravante denominada de **CONTRATADA**, de acordo com o Edital de **TOMADA DE PREÇOS** nº _____ 2023-SME/TP, Processo nº _____ 2023-SME, em conformidade com o que preceitua a Lei Federal nº 8.666/93 e suas alterações posteriores, sujeitando-se os contratantes às suas normas e às cláusulas e condições a seguir ajustadas:

CLÁUSULA PRIMEIRA - DA FUNDAMENTAÇÃO LEGAL

1.1- Fundamenta-se este contrato na **TOMADA DE PREÇOS** nº _____ 2023-SME/TP, na Lei nº 8.666/93 e suas alterações posteriores e na proposta de preços da CONTRATADA.

CLÁUSULA SEGUNDA – DO OBJETO

2.1- O presente contrato tem por objeto a **CONTRATAÇÃO DE EMPRESA ESPECIALIZADA PARA EXECUÇÃO DE PAVIMENTAÇÃO EM PISO INTERTRAVADO TIPO TIJOLINHO EM DIVERSAS RUAS NO MUNICÍPIO DE FORTIM-CE, ATRAVES DA SECRETARIA DE DESENVOLVIMENTO URBANO**, conforme especificações na proposta de preços da CONTRATADA, parte integrante deste processo.

CLÁUSULA TERCEIRA - DO VALOR E DA FONTE DE RECURSOS

3.1- O valor global da presente avença é de **R\$ _____ (_____)**. O pagamento será efetuado de acordo com as medições certificadas pela fiscalização.

3.2- As despesas decorrentes da contratação correrão por conta da dotação orçamentária, conforme:

UNIDADE ADMINISTRATIVA	DOTAÇÃO ORÇAMENTÁRIA	ELEMENTO DE DESPESA

3.3- Regime de execução: empreitada por preço unitário.

CLÁUSULA QUARTA - DO PRAZO DE EXECUÇÃO DOS SERVIÇOS E VIGÊNCIA CONTRATUAL

4.1- Os serviços objeto desta licitação deverá ser executados e concluídos no **prazo de até XXX (XXXX) dias**, contados a partir do recebimento da ordem de serviço, podendo ser prorrogado nos termos da Lei 8.666/93 e suas alterações.

4.2- O contrato terá um prazo de vigência a partir da data de sua assinatura pelo período que corresponder **ao prazo de execução conforme cronograma físico financeiro**, podendo ser prorrogado nos casos e formas previstos na Lei nº 8.666, de 21 de junho de 1993 e alterações posteriores.

4.3- Os pedidos de prorrogação deverão se fazer acompanhar de um relatório circunstanciado e do novo cronograma físico-financeiro adaptado às novas condições propostas. Esses pedidos serão analisados e julgados pela fiscalização da SECRETARIA MUNICIPAL DE DESENVOLVIMENTO URBANO.

4.4- Os pedidos de prorrogação de prazos serão dirigidos a SECRETARIA MUNICIPAL DE DESENVOLVIMENTO URBANO, até 10 (dez) dias antes da data do término do prazo contratual. (Acórdão 2569/2010-Primeira Câmara | Relator: MARCOS BEMQUERER).

4.5- Os atrasos ocasionados por motivo de força maior ou caso fortuito, desde que notificados no prazo de 48 (quarenta e oito) horas e aceitos pela SECRETARIA MUNICIPAL DE DESENVOLVIMENTO URBANO, não serão considerados como inadimplemento contratual.

CLÁUSULA QUINTA - DA GARANTIA DO SERVIÇO

5.1- O objeto do presente edital tem garantia de 05 anos, consoante dispõe o art. 618 do Novo Código Civil Brasileiro, quanto a vícios ocultos ou defeitos da coisa, ficando a Contratada responsável por todos os encargos decorrentes, sem prejuízo das demais ações e procedimentos cabíveis.

CLÁUSULA SEXTA - DOS PREÇOS E DO REAJUSTAMENTO

6.1- Os preços são fixos e irrevogáveis pelo período de 12 (doze) meses da apresentação da proposta comercial. Após os 12 (doze) meses os preços contratuais serão reajustados, tomando-se por base a data da apresentação da proposta, pela variação da variação do Índice INCC-obras rodoviárias, constante da revista "CONJUNTURA ECONÔMICA", editada pela Fundação Getúlio Vargas.

6.1.1- No cálculo dos reajustes se utilizará a seguinte fórmula:

$$R = V \left[\frac{I - I_0}{I_0} \right]$$

Onde:

R = Valor do reajuste procurado;

V = Valor contratual dos serviços a serem reajustados;

I₀ = Índice inicial – correspondente ao mês da entrega da proposta;

I = Índice final – correspondente ao mês de aniversário anual da proposta.

6.1.2- A aplicação do reajuste se fará a partir do 13º mês após a data-limite da apresentação da proposta de preços, sendo que o seu valor percentual (calculado com a aplicação da fórmula acima) se manterá fixo por 12 meses, e assim sucessivamente a cada 12 meses.

6.1.3- A data base de referência da proposta de preços será a data de apresentação da proposta de preços, e os possíveis reajustes, calculados a partir desta.

6.2- Na hipótese de sobrevirem fatos imprevisíveis, ou previsíveis porém de consequências incalculáveis, retardadores ou impeditivos da execução do ajustado, ou ainda, em caso de força maior, caso fortuito ou fato do príncipe, configurando área econômica extraordinária e extracontratual, poderá, mediante procedimento administrativo onde reste demonstrada tal situação, e antes de recebida a ordem de compra, ser restabelecida a relação que as partes pactuaram inicialmente entre os encargos do contratado e a retribuição da Administração para a justa remuneração do fornecimento, objetivando a manutenção do equilíbrio econômico-financeiro inicial do contrato, na forma do artigo 65, II, "d" da Lei Federal n.º 8.666/93, alterada e consolidada.

CLÁUSULA SÉTIMA - DAS MEDIÇÕES E CONDIÇÕES DE PAGAMENTO

7.1- A Contratada deverá utilizar na execução dos serviços, funcionários contratados ou terceirizados, bem como equipamentos de sua propriedade, sendo vedada a utilização de funcionários (servidores ou terceirizados da Prefeitura Municipal de FORTIM, e equipamentos de propriedade da PMF.

7.2- A fatura relativa aos serviços mensalmente prestados deverá ser apresentada à SECRETARIA DE EDUCAÇÃO, até o 10º (décimo) dia útil do mês subsequente à realização dos serviços, para fins de conferência e atestação da execução dos serviços.

7.3- A fatura constará dos serviços efetivamente prestados no período de cada mês civil, de acordo com o quantitativo efetivamente realizado no mês, cujo valor será apurado através de medição;

7.4- Caso a medição seja aprovada pela SECRETARIA DE DESENVOLVIMENTO URBANO, através da fiscalização feita pela Secretaria de DESENVOLVIMENTO URBANO, o pagamento será

efetuado até o 30º (trigésimo) dia após o protocolo da fatura pelo(a) CONTRATADO(A), junto ao setor competente da Prefeitura Municipal de FORTIM.

7.5- A Nota Fiscal/Fatura deverá estar devidamente acompanhada das respectivas comprovações de regularidade para com os encargos previdenciários, trabalhistas e fiscais.

7.6.1- Forma de Pagamento.

7.6.1.1- A Secretaria Municipal de Educação pagará à contratada, pelos serviços contratados e efetivamente executados, os preços integrantes da proposta aprovada, ressalvada a incidência de reajustamento. Fica expressamente estabelecido que no preço global estão incluídos todos os custos diretos e indiretos para a execução dos serviços, de acordo com as condições previstas neste Edital e demais documentos da licitação, constituindo assim sua única remuneração pelos trabalhos contratados e executados.

7.6.1.2- **Não haverá em hipótese algum adiantamento de pagamento por serviços não executados.**

7.7- A Nota Fiscal/Fatura deverá estar devidamente acompanhada das respectivas comprovações de regularidade para com os encargos previdenciários, trabalhistas e fiscais;

7.7.1- O pagamento fica condicionado, à satisfação de todas as condições estabelecidas em contrato e da comprovação de regularidade para com os encargos previdenciários, trabalhistas e fiscais;

7.8- Deverá vir acompanhada a fatura da nota fiscal os seguintes documentos:

a). Prova de regularidade fiscal perante a Fazenda Nacional será efetuada mediante apresentação de certidão expedida conjuntamente pela Secretaria da Receita Federal do Brasil (RFB) e pela Procuradoria-Geral da Fazenda Nacional (PGFN), referente a todos os créditos tributários federais e à Dívida Ativa da União (DAU) por elas administrados, na forma da Portaria Conjunta RFB/PGFN nº 1.751, de 2 de outubro de 2014;

b). Prova de situação regular perante o Fundo de Garantia por Tempo de Serviço – FGTS, através de apresentação do CRF – Certificado de Regularidade do FGTS;

c). A comprovação de regularidade para com a Fazenda Estadual deverá ser feita através de Certidão Negativa de Débitos inscritos na Dívida Ativa Estadual;

d). A comprovação de regularidade para com a Fazenda Municipal deverá ser feita através de Certidão Negativa de Débitos inscritos na Dívida Ativa Municipal;

e). Certidão Negativa de Débitos Trabalhistas; Prova de inexistência de débitos inadimplidos perante a Justiça do Trabalho, mediante a apresentação de Certidão Negativa.

f). A Medição devidamente aprovada pela SECRETARIA DE DESENVOLVIMENTO URBANO.

7.9- Constatando-se, a situação de irregularidade da contratada, será providenciada sua notificação, por escrito, para que, no prazo de 5 (cinco) dias úteis, regularize sua situação ou, no mesmo prazo, apresente sua defesa. O prazo poderá ser prorrogado uma vez, por igual período, a critério da contratante.

7.10- Não havendo regularização ou sendo a defesa considerada improcedente, a contratante deverá comunicar aos órgãos responsáveis pela fiscalização da regularidade fiscal quanto à inadimplência da contratada, bem como quanto à existência de pagamento a ser efetuado, para que sejam acionados os meios pertinentes e necessários para garantir o recebimento de seus créditos.

7.11- Persistindo a irregularidade, a contratante deverá adotar as medidas necessárias à rescisão contratual nos autos do processo administrativo correspondente, assegurada à contratada a ampla defesa.

7.12- Havendo a efetiva execução do objeto, os pagamentos serão realizados normalmente, até que se decida pela rescisão do contrato, caso a contratada não regularize sua situação junto a regularidade fiscal.

7.13- Será rescindido o contrato em execução com a contratada inadimplente, salvo por motivo de economicidade, segurança nacional ou outro de interesse público de alta relevância, devidamente justificado, em qualquer caso, pela máxima autoridade da contratante.

7.14- Quando do pagamento, será efetuada a retenção tributária prevista na legislação aplicável.

7.15- A Contratada regularmente optante pelo Simples Nacional, nos termos da Lei Complementar nº 123, de 2006, não sofrerá a retenção tributária quanto aos impostos e

contribuições abrangidos por aquele regime. No entanto, o pagamento ficará condicionado à apresentação de comprovação, por meio de documento oficial, de que faz jus ao tratamento tributário favorecido previsto na referida Lei Complementar.

CLÁUSULA OITAVA - DO RECEBIMENTO DO SERVIÇO

8.1- O recebimento do serviço dar-se-á, provisoriamente, depois de concluída a etapa do serviço/obra e mediante comunicação escrita da Contratada, pela sua equipe de fiscalização, mediante termo circunstanciado, assinado pelas partes, em até 15 (quinze) dias da comunicação escrita da Contratada e, definitivamente, pela Fiscalização da Engenharia da SECRETARIA MUNICIPAL DE DESENVOLVIMENTO URBANO, mediante lavratura de Termo de Verificação e Aceitação Definitiva, assinado pelas partes, em até 30 (dias) dias, contados da data do recebimento provisório.

Parágrafo único - O recebimento provisório ou definitivo não exclui a responsabilidade civil pela solidez e segurança da obra ou do serviço, dentro dos limites estabelecidos pela lei civil.

CLÁUSULA NONA - DA RESPONSABILIDADE CIVIL

9.1- A Contratada é responsável pelos danos causados diretamente ao MUNICIPIO DE FORTIM ou a terceiros, decorrente de sua culpa ou dolo na execução do contrato, não excluindo ou reduzindo essa responsabilidade a fiscalização ou o acompanhamento pelo Contratante.

Parágrafo único - A Contratada, executado o objeto contratual, responderá pela solidez e segurança do serviço, objeto do presente contrato, nos termos da lei civil, sem restrições.

CLÁUSULA DÉCIMA - DA GARANTIA DO SERVIÇO

10.1- O objeto do presente edital tem garantia de 05 anos, consoante dispõe o art. 618 do Novo Código Civil Brasileiro, quanto a vícios ocultos ou defeitos da coisa, ficando a Contratada responsável por todos os encargos decorrentes, sem prejuízo das demais ações e procedimentos cabíveis.

CLÁUSULA DÉCIMA PRIMEIRA - DO ACOMPANHAMENTO E FISCALIZAÇÃO DA EXECUÇÃO DO CONTRATO

11.1- A execução do contrato será acompanhada pelo Contratante, por meio da Fiscalização de Engenharia da SECRETARIA MUNICIPAL DE DESENVOLVIMENTO URBANO, que exercerá ampla e irrestrita fiscalização do objeto, a qualquer hora, em toda a área abrangida pela construção, determinando o que for necessário à regularização das faltas ou defeitos observados, inclusive quanto às obrigações da Contratada.

11.2- As vistorias efetuadas pelo Contratante deverão ser acompanhadas pelo engenheiro responsável pelo serviço, sendo registradas em documento diário próprio, pelo fiscal da contratante e pelo engenheiro responsável pelo serviço.

11.3- No caso de alguns dos serviços não estarem em conformidade com o contrato, a Fiscalização da Engenharia da SECRETARIA MUNICIPAL DE DESENVOLVIMENTO URBANO impugnará as respectivas etapas, discriminando por meio de termo as falhas ou irregularidades encontradas, ficando a Contratada, com o termo, cientificada das irregularidades apontadas e de que estará, conforme o caso, passível das sanções cabíveis. À Contratada caberá sanar as falhas apontadas, submetendo posteriormente as etapas impugnadas à nova verificação da Fiscalização da Engenharia da SECRETARIA MUNICIPAL DE DESENVOLVIMENTO URBANO.

11.4- Todas as comunicações/ordens de serviço entre a Fiscalização e a Contratada serão transmitidas por escrito, visadas pelas partes, fotocopiadas para arquivamento no local dos serviços.

11.5- A Contratada deverá facilitar à Fiscalização a vistoria dos serviços pactuados, bem como a verificação de materiais/equipamentos destinados à empreitada, em oficinas, depósitos, armazéns ou dependências onde se encontrem, mesmo que de propriedade de terceiros.

11.6- À Fiscalização é assegurado o direito de ordenar a suspensão dos serviços, sem prejuízo das penalidades a que ficar sujeita a Contratada e sem que esta tenha direito à indenização, no caso de não ser atendida, dentro de 48 (quarenta e oito) horas, a contar da entrega da ordem de serviço correspondente, qualquer reclamação sofre defeito em serviço executado ou em material/equipamento adquirido.

11.7- Qualquer alteração do projeto e memorial descritivo deverá ser devidamente justificada e aprovada pela autoridade superior.

11.8- A Contratada deverá destacar um engenheiro civil e um engenheiro mecânico, com experiência comprovada compatível com o objeto ora contratado e de seu quadro de profissionais. Deverá, ainda, indicar o seu nome e número da inscrição junto ao CREA. Estes engenheiros ficarão à disposição do serviço, por ela responsabilizar-se-á e terá atribuição de acompanhamento técnico de todos os serviços. O nome desse profissional constará da Anotação de Responsabilidade Técnica (ART) relativa ao serviço objeto deste contrato.

11.9- A Contratada deverá submeter à Contratante a relação dos profissionais credenciados a prestar os serviços, inclusive um mestre de obra de seu quadro de profissionais com vasta experiência em edificações compatíveis com o objeto contratado (este deverá permanecer No local, diariamente, durante toda a execução). Deverá, ainda, discriminar a função que exercem, obrigando-se, ainda, a atender, no prazo de 48 (quarenta e oito) horas, eventual solicitação para afastar do serviço qualquer empregado cuja permanência seja julgada, pelo Contratante, prejudicial ao fiel cumprimento deste contrato.

11.10- É admitida a substituição de profissionais por outros profissionais com formação equivalente desde que aprovada pelo Contratante.

11.11- A fiscalização será exercida no interesse do Contratante e não exclui nem reduz a responsabilidade da Contratada, inclusive perante terceiros, por quaisquer irregularidades, e, na sua ocorrência, não implica corresponsabilidade do Contratante.

CLÁUSULA DÉCIMA SEGUNDA - DAS OBRIGAÇÕES DA CONTRATANTE

12.1- A Contratante se obriga a proporcionar à Contratada todas as condições necessárias ao pleno cumprimento das obrigações decorrentes do Termo Contratual, consoante estabelece a Lei nº 8.666/93 e suas alterações posteriores;

12.2- Promover por meio de seu representante, o acompanhamento e a fiscalização dos serviços, sob os aspectos quantitativo e qualitativo, anotando em registro próprio as falhas detectadas e comunicando à Contratada as ocorrências de quaisquer fatos que, a seu critério, exijam medidas corretivas por parte daquela;

12.3- Comunicar à Contratada toda e qualquer ocorrência relacionada com a execução do objeto contratual, diligenciando nos casos que exigem providências corretivas;

12.4- Providenciar os pagamentos à Contratada à vista das Notas Fiscais /Faturas devidamente atestadas pelo Setor Competente.

CLÁUSULA DÉCIMA TERCEIRA - DAS OBRIGAÇÕES DA CONTRATADA

13.1- Executar o objeto do Contrato de conformidade com as condições e prazos estabelecidos nesta TOMADA DE PREÇOS, no Termo Contratual e na proposta vencedora do certame;

13.2- Manter durante toda a execução do objeto contratual, em compatibilidade com as obrigações assumidas, todas as condições de habilitação e qualificação exigidas na Lei de Licitações;

13.3- Utilizar profissionais devidamente habilitados;

13.4- Substituir os profissionais nos casos de impedimentos fortuitos, de maneira que não se prejudiquem o bom andamento e a boa prestação dos serviços;

13.5- Facilitar a ação da fiscalização na inspeção dos serviços, prestando, prontamente, os esclarecimentos que forem solicitados pela CONTRATANTE;

13.6- Responder perante a Prefeitura Municipal de FORTIM, mesmo no caso de ausência ou omissão da fiscalização, indenizando-a devidamente por quaisquer atos ou fatos lesivos aos seus interesses, que possam interferir na execução do contrato, quer sejam eles praticados por empregados, prepostos ou mandatários seus. A responsabilidade se estenderá a danos causados a terceiros, devendo a CONTRATADA adotar medidas preventivas contra esses danos, com fiel observância das normas emanadas das autoridades competentes e das disposições legais vigentes;

13.7- Responder, perante as leis vigentes, pelo sigilo dos documentos manuseados, sendo que a CONTRATADA não deverá, mesmo após o término do contrato, sem consentimento prévio, por escrito, da CONTRATANTE, fazer uso de quaisquer documentos ou informações especificadas no parágrafo anterior, a não ser para fins de execução do contrato;

13.8- Providenciar a imediata correção das deficiências e/ ou irregularidades apontadas pela CONTRATANTE;

13.9- Pagar seus empregados no prazo previsto em lei, sendo, também, de sua responsabilidade o pagamento de todos os tributos que, direta ou indiretamente, incidam sobre a prestação dos serviços contratados inclusive as contribuições previdenciárias fiscais e parafiscais, FGTS, PIS, emolumentos, seguros de acidentes de trabalho, etc, ficando excluída qualquer solidariedade da Prefeitura Municipal de FORTIM por eventuais autuações administrativas e/ou judiciais uma vez que a inadimplência da CONTRATADA, com referência às suas obrigações, não se transfere a Prefeitura Municipal de FORTIM;

13.10- Disponibilizar, a qualquer tempo, toda documentação referente ao pagamento dos tributos, seguros, encargos sociais, trabalhistas e previdenciários relacionados com o objeto do CONTRATO;

13.11- Responder, pecuniariamente, por todos os danos e/ou prejuízos que forem causados à União, Estado, Município ou terceiros, decorrentes da prestação dos serviços;

13.12- Respeitar as normas de segurança e medicina do trabalho, previstas na Consolidação das Leis do Trabalho e legislação pertinente;

13.13- Responsabilizar-se pela adoção das medidas necessárias à proteção ambiental e às precauções para evitar a ocorrência de danos ao Município e a terceiros, observando o disposto na legislação federal, estadual e municipal em vigor, inclusive a Lei nº 9.605, publicada no D.O.U. de 13/02/98;

13.14- Responsabilizar-se perante os órgãos e representantes do Poder Público e terceiros por eventuais danos ao Município causados por ação ou omissão sua, de seus empregados, prepostos ou contratados;

13.15- A CONTRATADA estará obrigada ainda a satisfazer aos requisitos e atender a todas as exigências e condições a seguir estabelecidas:

a) Prestar os serviços de acordo com o edital e seus anexos, projetos e as Normas da ABNT.

b) Atender às normas da Associação Brasileira de Normas Técnicas (ABNT) e demais normas internacionais pertinentes ao objeto contratado;

c) Responsabilizar-se pela conformidade, adequação, desempenho e qualidade dos serviços e bens, bem como de cada material, matéria-prima ou componente individualmente considerado, mesmo que não sejam de sua fabricação, garantindo seu perfeito desempenho;

d) Registrar o Contrato decorrente desta licitação no CREA, na forma da Lei, e apresentar o comprovante de "Anotação de Responsabilidade Técnica - ART" correspondente, antes da apresentação da primeira fatura, perante a Prefeitura Municipal de FORTIM, sob pena de retardar o processo de pagamento;

13.16- Em se tratando de empresa de outro estado, empresa vencedora da licitação, deve solicitar ao CREA/CE o visto para prestação de serviços, caso ainda não o tenha, em conformidade com o art. 5º da Resolução n.º 413 do CONFEA, de 27 de junho de 1997.

13.17- A CONTRATADA fica obrigada a aceitar, nas mesmas condições contratuais, acréscimos ou supressões no quantitativo do objeto contratado, até o limite de 25% (vinte e cinco por cento) do valor inicial atualizado do Contrato, conforme o disposto no § 1º, art. 65, da Lei nº 8.666/93 e suas alterações posteriores.

CLÁUSULA DÉCIMA QUARTA – DAS SANÇÕES ADMINISTRATIVAS

14.1- A contratada sujeitar-se-á, ainda, no caso de inexecução total ou parcial do Contrato:

a) Advertência;

b) Multa de 20% (vinte por cento) na forma prevista no edital;

c) Suspensão temporária de participação em licitação e impedimento de contratar com a Administração Municipal por prazo não superior a 2 (dois) anos;

e) Declaração de inidoneidade para licitar ou contratar com a Administração Pública enquanto perdurar os motivos determinantes da punição ou até que seja promovida a reabilitação da Contratada, que será concedida sempre que esta ressarcir a Contratante pelos prejuízos resultantes e após decorrido o prazo da sanção aplicada com base no item anterior.

14.2- A Contratada sujeitar-se-á, em caso de inadimplemento de suas obrigações, sem prejuízo de outras sanções legais e da responsabilidade civil e criminal, às seguintes multas, que serão

aplicadas de modo cumulativo, independente de seu número, com base nas violações praticadas durante a execução desse contrato:

I - 0,05% (cinco centésimos por cento) sobre o valor da etapa, por dia que esta exceder o prazo de entrega previsto no cronograma físico, salvo quanto ao último prazo parcial, cuja multa será compreendida na penalidade por inobservância do prazo global;

II - 0,1% (um décimo por cento) do valor do contrato, por dia que exceder ao prazo sem que os serviços estejam concluídos;

III - 20% (vinte por cento) do valor total do Contrato, na hipótese de rescisão do Contrato por culpa da Contratada, sem prejuízos de outras penalidades previstas em lei;

IV - 0,0001% (um décimo milésimo por cento) sobre o valor global do Contrato por descumprimento às recomendações estabelecidas neste Edital ou no Contrato, conforme o caso;

V - 10% (dez por cento) do valor global do Contrato, se a Contratada transferir a execução dos serviços a terceiros, no todo ou em parte, sem prévia autorização escrita da Secretaria;

VI - 5% (cinco por cento) sobre o valor do Contrato, se a Contratada deixar de atender às recomendações de ordem técnica emitidas pela ADMINISTRAÇÃO MUNICIPAL.

14.3- Também ficam sujeitas às penalidades do art. 156 da Lei nº 14.133, de 2021, as empresas ou profissionais que:

a) tenham sofrido condenação definitiva por praticar, por meio dolosos, fraude fiscal no recolhimento de quaisquer tributos;

b) tenham praticado atos ilícitos visando a frustrar os objetivos da licitação;

c) demonstrem não possuir idoneidade para contratar com a Administração em virtude de atos ilícitos praticados.

14.4- A aplicação de qualquer das penalidades previstas realizar-se-á em processo administrativo que assegurará o contraditório e a ampla defesa à Contratada, observando-se o procedimento previsto na Lei nº 14.133, de 2021.

14.5- As multas devidas e/ou prejuízos causados à Contratante serão deduzidos dos valores a serem pagos, ou recolhidos em favor do Município, ou deduzidos da garantia, ou ainda, quando for o caso, serão inscritos na Dívida Ativa do Município e cobrados judicialmente.

14.5.1- Caso a Contratante determine, a multa deverá ser recolhida no prazo máximo de 30 (trinta) dias, a contar da data do recebimento da comunicação enviada pela autoridade competente.

14.6- Caso o valor da multa não seja suficiente para cobrir os prejuízos causados pela conduta do contratado, o Município poderá cobrar o valor remanescente judicialmente, conforme artigo 419 do Código Civil.

14.7- A autoridade competente, na aplicação das sanções, levará em consideração a gravidade da conduta do infrator, o caráter educativo da pena, bem como o dano causado à Administração, observado o princípio da proporcionalidade.

CLÁUSULA DÉCIMA QUINTA - DA RESCISÃO

15.1- A rescisão contratual poderá ser:

15.2- Determinada por ato unilateral e escrito da CONTRATANTE, nos casos enumerados nos incisos I a XII e XVII do art. 78 da Lei Federal nº 8.666/93;

15.3- Amigável, por acordo entre as partes, mediante autorização escrita e fundamentada da autoridade competente, reduzida a termo no processo licitatório, desde que haja conveniência da Administração;

15.4- Em caso de rescisão prevista nos incisos XII e XVII do art. 78 da Lei nº 8.666/93, sem que haja culpa do CONTRATADO, será esta ressarcida dos prejuízos regulamentares comprovados, quando os houver sofrido;

15.5- A rescisão contratual de que trata o inciso I do art. 78 acarreta as consequências previstas no art. 80, incisos I a IV, ambos da Lei nº 8.666/93.

CLÁUSULA DÉCIMA SEXTA - DAS SUBCONTRATAÇÕES DOS SERVIÇOS

16.1- É permitida a subcontratação PARCIAL do objeto deste Contrato, desde que expressamente autorizada pelo Município de FORTIM. Sendo aceitas subcontratações de terceiros para a execução do contrato original, estando a Contratada autorizada a subcontratar até o limite

de 30% (trinta por cento) do objeto do contrato, desde que se trate de subcontratação de microempresa ou empresa de pequeno porte, conforme art. 48, inciso II, LC 123/2006.

16.2- Contudo, em qualquer situação, a CONTRATADA é a única e integral responsável pela execução global do contrato.

16.3- Em hipótese nenhuma, haverá relacionamento contratual ou legal da CONTRATANTE com os subcontratados.

16.4- A CONTRATANTE reserva-se o direito de vetar a utilização de subcontratações por razões técnicas ou administrativas, visando unicamente o perfeito cumprimento do contrato.

16.5- Caso haja a subcontratação, obriga-se a CONTRATADA a celebrar Contrato com inteira obediência às condições previstas no Edital/Contrato e sob a sua inteira e exclusiva responsabilidade, reservando-se ainda ao Município de FORTIM, o direito de, a qualquer tempo, dar por terminado o subcontrato, sem que caibam ao subcontratado, motivos para reclamar indenização ou prejuízos.

16.6- É VEDADA A SUBCONTRATAÇÃO COM OUTRAS LICITANTES PARTICIPANTES DESTES PROCESSO LICITATÓRIO, BEM COMO A SUBCONTRATAÇÃO TOTAL DO OBJETO.

CLÁUSULA DÉCIMA SÉTIMA - DA PUBLICAÇÃO DO CONTRATO

17.1- O MUNICÍPIO DE FORTIM/CE providenciará a publicação resumida do instrumento contratual na imprensa oficial, até o quinto dia útil do mês seguinte ao de sua assinatura, para ocorrer no prazo de vinte dias daquela data nos termos do art. 61, § 1º da Lei nº 8.666, de 21 de junho de 1993.

CLÁUSULA DÉCIMA OITAVA - DO FORO

18.1- As partes elegem o foro da comarca de FORTIM - CE, como o único competente para dirimir quaisquer dúvidas oriundas deste CONTRATO, com expressa renúncia de qualquer outro, por mais privilegiado que seja.

18.2- E por estarem assim justos e contratados, assinam o presente instrumento em 3(três) vias de igual teor e para um só fim de direito, na presença das testemunhas adiante nomeadas, que a tudo assistiram, na forma da lei.

FORTIM, ____ de _____ de 2023.

Ordenador de Despesas da SECRETARIA DE
CONTRATANTE

Representante Empresa
CONTRATADA

TESTEMUNHAS:

01. _____

Nome:
CPF/MF:

02. _____

Nome:
CPF/MF:

ANEXO III

MINUTA DE DECLARAÇÃO

(Artigo. 27, inciso V, da Lei Federal nº 8.666/93 e inciso XXXIII do art. 7º da Constituição Federal).

A empresa , inscrita no CNPJ no , por intermédio de seu representante legal, o(a) Sr.(a.) , portador(a) da Carteira de Identidade nº e do CPF no DECLARAMOS, para todos os fins e sob as penas da lei, que não executamos trabalho noturno, perigoso ou insalubre com menores de dezoito anos e de qualquer trabalho com menores de dezesseis anos, salvo na condição de aprendiz, a partir de quatorze anos, em cumprimento ao disposto no inciso XXXIII do art. 7º da Constituição Federal e de conformidade com a exigência prevista no inciso V, do art. 27 da Lei Federal nº 8.666/93 e suas alterações posteriores.

_____ - CE, ___ de _____ de 2023.

Carimbo e assinatura do representante legal da empresa.

MINUTA DE DECLARAÇÃO DE MICROEMPRESA OU EMPRESA DE PEQUENO PORTE

Ref.: TOMADA DE PREÇOS Nº ___/2023-SME/TP

..... , inscrita no CNPJ no , por intermédio de seu representante legal, o(a) Sr.(a.) , portador(a) da Carteira de Identidade nº e do CPF no , DECLARA, para fins do disposto no subitem 6.1 do Edital, sob as sanções administrativas cabíveis e sob as penas da lei, que esta empresa, na presente data, é considerada:

- () MICROEMPRESA, conforme Inciso I do artigo 3º da Lei Complementar nº 123, de 14/12/2006;
- () EMPRESA DE PEQUENO PORTE, conforme Inciso II do artigo 3º da Lei Complementar nº 123, de 14/12/2006.

Declara ainda que a empresa está excluída das vedações constantes do parágrafo 4º do artigo 3º da Lei Complementar nº 123, de 14 de dezembro de 2006.

.....
(local e data)

.....
(carimbo e assinatura do representante legal)

OBS. Assinalar com um "X" a condição da empresa.
Este formulário deverá ser entregue à Comissão juntamente com os envelopes "A" e "B", pelas empresas que pretenderem se beneficiar nesta licitação do regime diferenciado e favorecido previsto na Lei Complementar nº 123/2006.

**ANEXO III
MINUTA DE DECLARAÇÃO DE INEXISTENCIA DE FATO IMPEDITIVO SUPERVENIENTE A
HABILITAÇÃO**

Ref.: TOMADA DE PREÇOS N° ____/2023-SME/TP

DECLARAÇÃO

A Empresa., inscrita no CNPJ no, por intermédio de seu representante legal, o(a) Sr.(a.), portador(a) da Carteira de Identidade n° e do CPF no, DECLARAR:

a) que inexistente qualquer fato superveniente impeditivo de nossa habilitação para participar no presente certame licitatório, bem assim que ficamos ciente da obrigatoriedade de declarar ocorrências posteriores, nos termos do art. 32, §2º, da Lei n.º 8.666/93. Pelo que, por ser a expressão da verdade, firma a presente, sob as penas da Lei.

_____ (CE), de de 20__.

(local e data)

(carimbo e assinatura do representante legal)

OBS.: Este formulário deverá ser inserido no envelope "A"

**ANEXO IV
MODELO DE PROCURAÇÃO**

Ref.: TOMADA DE PREÇOS N° ____/2023-SME/TP

OUTORGANTE: (Nome e qualificação COMPLETA)

OUTORGADO: (Nome e qualificação COMPLETA)

PODERES: Apresentar documentação e propostas, participar de sessões públicas de abertura de documentos de habilitação e de propostas, assinar as respectivas atas, registrar ocorrências, formular impugnações, interpor recursos, renunciar ao direito de recurso, renunciar a recurso interposto e assinar todos os atos e quaisquer documentos indispensáveis ao bom e fiel cumprimento do presente mandato.

.....
(local e data)

.....
(carimbo e assinatura do representante legal)

Obs: Se particular, deverá ter firma reconhecida em cartório, e ser elaborada em papel timbrado da licitante e assinada por representante legal ou pessoa devidamente autorizada, sendo necessário comprovar os poderes do outorgante para fazer a delegação acima.

ANEXO – V

- 01. PROJETO BÁSICO**
(Memoriais descritivos, plantas e justificativas técnicas)

- 02. ORÇAMENTO BÁSICO**
(Planilha orçamentária)

- 03. CRONOGRAMA FÍSICO-FINANCEIRO**
(Cronograma de execução da serviço e do desembolso financeiro).







**RECUPERAÇÃO DE ESTRUTURA METÁLICA, E CONFEÇÃO DE
NOVA COBERTURA COM ÁREA = 330,00M2 E OUTROS
SERVIÇOS.**

MEMORIAL DESCRITIVO

ESPECIFICAÇÕES TÉCNICAS

Especificações sintéticas de Materiais e Serviços a serem executados na Recuperação Estrutural de Coberta Existente e Confecção de Cobertura Metálica Nova com Área = 330,00m².

ORIENTAÇÕES GERAIS

DISPOSIÇÕES PRELIMINARES

O presente Memorial Descritivo constitui elemento fundamental para o cumprimento das metas estabelecidas para a execução de Recuperação Estrutural de Coberta Existente e Confecção de Cobertura Metálica Nova com Área = 330,00m².

Para efeito das presentes especificações, o termo *Contratada* define o proponente vencedor do certame licitatório, a quem será adjudicado o objeto da Licitação, o termo *Fiscalização* define a equipe que representará o Departamento de Fiscalização e Obras do Município perante a *Contratada* e a quem este último dever-se-á reportar, e o termo *Contratante* define a Prefeitura Municipal.

Será sempre suposto que esta especificação é de inteiro conhecimento da empresa vencedora da licitação.

A execução de todos os serviços obedecerá rigorosamente às indicações constantes no projeto, conforme plantas, e o constituem, além das prescrições contidas neste memorial, e demais documentos integrantes do contrato.

Discrepâncias, Prioridades e Interpretações

Em caso de dúvidas quanto à interpretação do Memorial descritivo, Detalhes e/ou das instruções de concorrência, deverão ser consultados os Profissionais Responsáveis ou a *Contratante*, nesta ordem.

Todos os detalhes não mencionados neste Memorial descritivo, assim como os detalhes aqui mencionados e não constantes dos desenhos, serão interpretados como fazendo parte integrante do projeto.

A *Contratada* se obriga a tomar conhecimento e consultar todos os projetos antes e durante a execução de quaisquer serviços.

Orientação Geral e Fiscalização

A *Contratante* manterá prepostos seus, convenientemente credenciados junto à construtora com autoridade para exercer, em nome da *Contratante*, toda e qualquer ação de orientação geral, controle e fiscalização das obras e serviços de construção, exercidos pela *Contratada*.

As relações mútuas, entre a *Contratante* e *Contratada*, fornecedores e empreiteiros serão mantidas por intermédio da *Fiscalização*.

A *Contratada* se obriga a facilitar meticulosa fiscalização dos materiais e execução das obras e serviços contratados, facultando à *Fiscalização*, o acesso a todas as partes das obras contratadas. Obriga-se do mesmo modo, a facilitar a fiscalização em oficinas, depósitos ou dependências, onde se encontrem materiais destinados à construção, serviços e obras em reparo.

Fica assegurado à *Fiscalização* o direito de ordenar a suspensão das obras e serviços sempre que estes estiverem em desacordo com os projetos e especificações.

A *Contratada* se obriga a retirar da obra, imediatamente após o recebimento da comunicação em diário de obra, qualquer empregado que venha a demonstrar conduta nociva ou incapacidade técnica.

Os serviços a cargo de diferentes firmas serão articulados entre si de modo a proporcionar andamento harmonioso da obra em seu conjunto.

As planilhas com quantitativos de serviços fornecidos pela *Contratante* devem obrigatoriamente ser conferidas pelo LICITANTE, antes da entrega da proposta na fase licitatória, não sendo aceitas quaisquer reclamações ou reivindicações após a obra contratada. Qualquer discrepância deverá ser resolvida com a *Fiscalização* antes da contratação.

A *Contratada* fornecerá os equipamentos, os materiais, a mão-de-obra, o transporte e tudo mais que for necessário para a execução, a conclusão e a manutenção dos serviços, sejam eles definitivos ou temporários.

Todos os materiais a serem empregados na obra deverão ser novos, comprovadamente de primeira qualidade e, estarem de acordo com as especificações, devendo ser submetidos à aprovação da *Fiscalização*, com exceção de eventuais serviços de remanejamento onde estiver explícito o reaproveitamento.

A *Contratada* deverá submeter à *Fiscalização*, amostras de todos os materiais a serem empregados nos serviços, antes de executá-los. Se julgar necessário, a *Fiscalização* poderá solicitar à *Contratada* a apresentação de informação, por escrito, dos locais de origem dos materiais ou de certificados de ensaios relativos aos mesmos.

A *Contratada* deverá providenciar a aquisição dos materiais tão logo seja contratado, visando o cumprimento dos prazos do cronograma para esse item. A *Fiscalização* não aceitará a alegação de atraso dos serviços devido ao não fornecimento dos materiais pelos fornecedores.

Nenhum pagamento adicional será efetuado em remuneração aos serviços aqui descritos; os custos respectivos deverão estar incluídos nos preços unitários e/ou no global constante da proposta da *Contratada*.

Quaisquer outros custos, diretos ou indiretos, que sejam identificados pelo licitante para a execução dos serviços deverão ser incluídos no orçamento, e nunca pleiteados durante a execução da obra como acréscimo de novos serviços.

O BDI – Benefícios e Despesas Indiretas, conforme prevê a legislação, deverá ser destacado em item próprio na planilha orçamentária, não devendo fazer parte da composição dos preços unitários.

A equipe técnica da *Contratada*, responsável pelos serviços, deverá contar com profissionais especializados e devidamente habilitados, para desenvolverem as diversas atividades necessárias à execução da obra. A qualquer tempo, a *Fiscalização* poderá solicitar a substituição de qualquer membro da equipe técnica da *Contratada*, desde que entenda que seja benéfico ao desenvolvimento dos trabalhos.

Quando houver necessidade de movimentar ou modificar equipamentos e elementos existentes na obra, a fim de facilitar a execução de seus serviços, a *Contratada* deverá solicitar previamente à *Fiscalização* autorização para tais deslocamentos e modificações.

Possíveis indefinições, omissões, falhas ou incorreções das especificações ora fornecidas, não poderão, jamais, constituir pretexto para a *Contratada* pretender cobrar "serviços extras" e/ou alterar a composição de preços unitários. Considerar-se-á, inapelavelmente, a *Contratada* como altamente especializada nas obras e serviços em questão e que, por conseguinte, deverá ter computado, no valor global da sua proposta, também, as complementações e acessórios por acaso omitidos nas especificações, mas implícitos e necessários ao perfeito e completo funcionamento de todos os materiais, peças, etc.

A *Contratada* deverá responsabilizar-se por quaisquer danos provocados no decorrer dos serviços ou em consequência destes, arcando com os prejuízos que possam ocorrer com o reparo desses danos.

A inobservância das presentes especificações técnicas e dos projetos implica a não aceitação parcial ou total dos serviços, devendo a *Contratada* refazer as partes recusadas sem direito a indenização.

A *Contratada* deverá, necessariamente, cotar seus serviços por preço unitário, seguindo a *Planilha de Orçamento e Quantitativos*.

O material equivalente técnico a ser utilizado deverá ser apresentado com antecedência à *Fiscalização* para a competente autorização, a qual será dada por escrito em Ofício.

DIVERSOS

PLACA DA OBRA

A placa da obra deverá ser fixada em local bem visível e obedecerá as recomendações do projeto. Será de estrutura de madeira do tipo "banner", com dimensões de 1,00m x 2,00m.

INSTALAÇÕES ELÉTRICAS

- Luminária fluorescente completa com uma lâmpada de 40w;
- Luminária fluorescente completa (2x40) W;
- Projektor de 200W de alumínio injetado com módulo de LED do tipo sorteluz ou similar;

COBERTURA E RECUPERAÇÃO DA ESTRUTURA EXISTENTE

Recuperação Estrutural da Ferragem Existente e Execução de A = 330,00 Nova

Em conjunto com profissional capacitado, serão apontadas as áreas críticas onde há necessidade de recuperação e reforço das estruturas metálicas, seja para sanar pontos de corrosão em função da ação do tempo, seja para correção de soldas ou ligações onde nota-se maior vulnerabilidade. Onde há oxidação do material, deve-se executar a limpeza das áreas específicas, verificando-se posteriormente eventuais perdas de seção transversal. Em caso positivo, os perfis devem ser recuperados ou substituídos. Deve ser realizada Pintura anticorrosiva com Base Epoxi, com o intuito de proteger a estrutura, e Pintura Final de acabamento em EPOXI em toda estrutura. Todos os componentes estruturais de aço da cobertura deverão ser de procedência idônea e estar em perfeitas condições e acabamentos.

Toda a cobertura da edificação será em telha Zincada igual a existente ondulada espessura de 5mm. A montagem é iniciada sempre do beiral para a cumeeira. Águas opostas do telhado devem ser cobertas simultaneamente. Usar a cumeeira como gabarito para manter o alinhamento das ondas. Não pisar diretamente sobre as telhas.

A TESOURA (Uma) e as TERÇAS devem ser com as mesmas Medidas das existente.

Fica o **Construtor** Responsável por apresentar à Fiscalização, a ART (Engº Mecânico) de Fabricação e de Execução da Estrutura Metálica.

Obs. – Os Materiais não Especificados neste Memorial, seguirão a Descrição conforme Planilha Orçamentária, bem como a indicação da Fiscalização da Obra.

PREFEITURA DO FORTIM

JOSE DO CARMO DE SALES
ENGENHEIRO CIVIL
RNP - 000355686-1 (CREA-CE)



PREFEITURA MUNICIPAL DE FORTIM



OBJETO: RECUPERAÇÃO DE ESTRUTURA METÁLICA E INCLUSÃO DE NOVO TELHADO, IGUAL AO EXISTENTE, EM PARTE DANIFICADA, COM PINTURA GERAL E OUTROS SERVIÇOS

LOCAL: FORTIM - CE

TABELA SEINFRA 27.1 DESONERADA

BDI = 23,00%

DATA: 08/05/2023

Código	Item	Descrição	Unid.	Quant.	Valor Unit	Sub Total	Total
	1	DIVERSOS					306.629,61
C1666	1.1	LUMINÁRIA FLUORESCENTE COMPLETA C/2 LÂMPADAS DE 40W	UN	6,00	104,98	629,88	
C1663	1.2	LUMINÁRIA FLUORESCENTE COMPLETA C/ 1 LÂMPADA 40W	UN	1,00	70,37	70,37	
F0035	1.3	PROJETOR DE 200W DE ALUMINIO INJETADO C/ MÓDULO DE LED DO TIPO SORTELUZ OU SIMILAR	UN	6,00	520,00	3.120,00	
F0057	1.4	ALAMBRADO C/ TELA DE ARAME GALVANIZADO REVESTIDO C/ PVC - EM : 02 LATERAIS E 01 TESTEIRA CONFORME MEDIDAS E ALTURAS EXISTENTE	M	71,00	135,00	9.585,00	
C3436	1.5	ALAMBRADO C/TELA DE NYLON FIO ESP.=3MM E MALHA DE (5 X 5)CM	M2	355,00	64,05	22.737,75	
C4167	1.6	LATEX ACRÍLICO TRÊS DEMÃOS EM PAREDES INTERNAS S/ MASSA	M2	705,00	24,58	17.328,90	
C2475	1.7	TINTA EPOXI EM PISOS, C/ SELADOR E EMASSAMENTO ACRÍLICO	M2	648,00	112,79	73.087,92	
C1616	1.8	LATEX TRÊS DEMÃOS EM PAREDES EXTERNAS S/MASSA	M2	1.104,00	25,42	28.063,68	
C1053	1.9	DEMOLIÇÃO DE ESTRUTURA METÁLICA	M2	336,00	29,75	9.996,00	
F0056	1.10	RECUPERAÇÃO ESTRUTURAL DA FERRAGEM EXISTENTE(OU SEJA DE TODA ESTRUTURA EXISTENTE MAIS A NOVA) COM APLICAÇÃO DE BASE EPOXI E PINTURA EPOXI, EXECUÇÃO DE 01(UMA) TESOURA E TERÇAS P/ 02 VÃOS COM ACABAMENTO IGUAL ÀS EXISTENTES , E COBERTURA EM TELHA METÁLICA EM CHAPA GALVANIZADA E=0,5MM IGUAL A EXISTENTE	M2	336,00	330,00	110.880,00	
C1607	1.11	LASTRO DE CONCRETO IMPERMEABILIZADO E=6CM	M2	195,00	46,97	9.159,15	
C0804	1.12	COBOGÓ ANTI-CHUVA (50x40)cm C/ARG. CIMENTO E AREIA TRAÇO 1:3	M2	50,00	83,13	4.156,50	
C1047	1.13	DEMOLIÇÃO DE COBOGÓS	M2	50,00	29,56	1.478,00	
C0083	1.14	ANDAIME METÁLICO DE ENCAIXE P/FACHADAS-LOCAÇÃO MENSAL	M2	300,00	6,01	1.803,00	
C4428	1.15	PORTA TIPO PARANÁ (0,80 x 2,10 m), COMPLETA	UN	7,00	780,09	5.460,63	
F0058	1.16	PLACA TIPO BANNER	M2	2,00	348,79	697,58	
C1915	1.17	PISO CIMENTADO C/ ARGAMASSA DE CIMENTO E AREIA S/ PENEIRAR, TRAÇO 1:4, ESP.= 1.5cm	M2	195,00	42,95	8.375,25	
						TOTAL	306.629,61
						BDI 23,00 %	70.624,81
						TOTAL + 23,00%	377.154,42

FISCALIZAÇÃO
JOSÉ DO CARMO DE SALES
Engº Civil CREA CE 7204 D





PREFEITURA MUNICIPAL DE FORTIM



OBJETO: RECUPERAÇÃO DE ESTRUTURA METÁLICA E INCLUSÃO DE NOVO TELhado, IGUAL AO		TABELA SENFRA V 27.1 DESONERADA
EXISTENTE, EM PARTE DANIFICADA, COM PINTURA GERAL E OUTROS SERVIÇOS		
LOCAL: PONTAL DO MACEIO - FORTIM - CE		23,00%
MEMÓRIA DE CALCULO		
DATA: 08/05/2023		

Código	Item	Descrição	Unid.	Quant.	Total
	1	DIVERSOS			
C1666	1.1	LUMINÁRIA FLUORESCENTE COMPLETA C/2 LÂMPADAS DE 40W	UN	6,00	6,00
C1663	1.2	LUMINÁRIA FLUORESCENTE COMPLETA C/ 1 LÂMPADA 40W	UN	1,00	1,00
F0035	1.3	LUMINÁRIA FLUORESCENTE COMPLETA C/ 1 LÂMPADA 40W	UN	6,00	6,00
F0057	1.4	ALAMBRADO C/ TELA DE ARAME GALVANIZADO REVESTIDO C/ PVC - EM : 02 LATERAIS E 01 TESTEIRA CONFORME MEDIDAS E ALTURAS EXISTENTE	M	28,00X2+15,00	71,00
C3436	1.5	ALAMBRADO C/TELA DE NYLON FIO ESP.=3MM E MALHA DE (5 X 5)CM	M2	71,00X5	355,00
C4167	1.6	LATEX ACRÍLICO TRÊS DEMÃOS EM PAREDES INTERNAS S/ MASSA	M2	(6,00X2,50X2)X14 + (1,55+1,40*3X0,60)X60,00	705,00
C2475	1.7	TINTA EPOXI EM PISOS, C/ SELADOR E EMASSAMENTO ACRÍLICO	M2	21,60X30,00	648,00
C1616	1.8	LATEX TRÊS DEMÃOS EM PAREDES EXTERNAS S/MASSA	M2	20,00X13,80X4	1.104,00
C1053	1.9	DEMOLIÇÃO DE ESTRUTURA METÁLICA	M2	14,00X24,00	336,00
F0056	1.10	RECUPERAÇÃO ESTRUTURAL DA FERRAGEM EXISTENTE(OU SEJA DE TODA ESTRUTURA EXISTENTE MAIS A NOVA) COM APLICAÇÃO DE BASE EPOXI E PINTURA EPOXI, EXECUÇÃO DE 01(UMA) TESOURA E TERÇAS P/ 02 VÃOS COM ACABAMENTO IGUAL ÀS EXISTENTES , E COBERTURA EM TELHA METÁLICA EM CHAPA GALVANIZADA E=0,5MM IGUAL A EXISTENTE	M2	14,00X24,00	336,00
C1607	1.11	LASTRO DE CONCRETO IMPERMEABILIZADO E=6CM	M2	45,00x3,00+20,00x3,00	195,00
C0804	1.12	COBOGÓ ANTI-CHUVA (50x40)cm C/ARG. CIMENTO E AREIA TRAÇO 1:3	M2	50,00x1,00	50,00
C1047	1.13	DEMOLIÇÃO DE COBOGÓS	M2	50,00x1,00	50,00
C0083	1.14	ANDAIME METÁLICO DE ENCAIXE P/FACHADAS-LOCAÇÃO MENSAL	M2	20,00x15,00	300,00
C4428	1.16	PORTA TIPO PARANÁ (0,80 x 2,10 m), COMPLETA	UN	7,00x1	7,00
F0058	1.16	PLACA TIPO BANNER	M2	2,00X1,00	2,00
C1915	1.17	PISO CIMENTADO C/ ARGAMASSA DE CIMENTO E AREIA S/ PENEIRAR, TRAÇO 1:4, ESP = 1.5cm	M2	45,00x3,00+20,00x3,00	195,00

FISCALIZAÇÃO
JOSE DO CARMO DE SALES
Engº Civil CRETA/CE 7204 D





PREFEITURA MUNICIPAL DE FORTIM



COMISSÃO DE LICITAÇÃO
Fls. 133
Fabricia

OBJETO: RECUPERAÇÃO DE ESTRUTURA METÁLICA E INCLUSÃO DE NOVO TELhado, IGUAL AO EXISTENTE, EM PARTE DANIFICADA, COM PINTURA GERAL E OUTROS SERVIÇOS

LOCAL: FORTIM - CE	TABELA SEINFRA V 27.1 DESONERADA
	BDI = 23,00%

DATA: 08/05/2023

C1666 - LUMINÁRIA FLUORESCENTE COMPLETA C/2 LAMPADAS DE 40W
Preço Adotado: 104,9800 Unid: UN

Código	Descrição	Unidade	Coefficiente	Preço	Total
MATERIAIS					
11364	LUMINARIA FLUORESCENTE 2X40W COMPLETA COM LAMPADA	UN	1	63,69	63,69
TOTAL MATERIAIS					63,69
MAO DE OBRA					
10042	AJUDANTE DE ELETRICISTA	H	1,1	16,77	18,447
12312	ELETRICISTA	H	1,1	20,77	22,847
TOTAL MAO DE OBRA					41,294
Total Simples					104,98
Encargos					INCLUSOS
BDI					0
TOTAL GERAL					104,98

C1663 - LUMINÁRIA FLUORESCENTE COMPLETA C/ 1 LÂMPADA 40W
Preço Adotado: 70,3700 Unid: UN

Código	Descrição	Unidade	Coefficiente	Preço	Total
MAO DE OBRA					
10042	AJUDANTE DE ELETRICISTA	H	0,5	16,77	8,385
12312	ELETRICISTA	H	1	20,77	20,77
TOTAL MAO DE OBRA					29,155
MATERIAIS					
11361	LUMINARIA FLUOR 1X40W COMPLETA C/ LAMPADA	UN	1	41,21	41,21
TOTAL MATERIAIS					41,21
Total Simples					70,36
Encargos					INCLUSOS
BDI					0
TOTAL GERAL					70,37

F0035 - PROJETO DE 200W DE ALUMINIO INJETADO C/ MODULO DE LED DO TIPO SORTELUZ OU SIMILAR - UN EMPREITADA

Unidade	Coefficiente	Preço	Total
UN	1,0000	520,0000	520,0000
Total:			520,0000
Total Simples:			520,00
Encargos Sociais:			INCLUSO
Valor BDI:			0,00
Valor Geral:			520,00

F0057 - ALAMBRADO C/ TELA DE ARAME GALVANIZADO REVESTIDO C/ PVC - M EMPREITADA

Unidade	Coefficiente	Preço	Total
M	1,0000	135,0000	135,0000
Total:			135,0000
Total Simples:			135,00
Encargos Sociais:			INCLUSO
Valor BDI:			0,00
Valor Geral:			135,00



PREFEITURA MUNICIPAL DE FORTIM



COMISSÃO DE LICITAÇÃO
Fls. 139
Rubrica

OBJETO: RECUPERAÇÃO DE ESTRUTURA METÁLICA E INCLUSÃO DE NOVO TELhado, IGUAL AO EXISTENTE, EM PARTE DANIFICADA, COM PINTURA GERAL E OUTROS SERVIÇOS	
LOCAL: FORTIM - CE	TABELA SEINFRA V 27.1 DESONERADA
	BDI = 23,00%

DATA: 08/05/2023

C3436 - ALAMBRADO C/TELA DE NYLON FIO ESP.=3MM E MALHA DE (5 X 5)CM

Preço Adotado: 68,8900

Unid: M2

Código	Descrição	Unidade	Coefficiente	Preço	Total
MAO DE OBRA					
I2543	SERVENTE	H	0,42	17,14	7,1988
I2391	PEDREIRO	H	0,75	23,17	17,3775
TOTAL MAO DE OBRA					24,5763
MATERIAIS					
I6220	CORDA DE NYLON DE 4mm	M	0,857	0,23	0,1971
I6221	GANCHOS GALVANIZADOS P/FIXAÇÃO DAS REDES NOS TUBOS	UN	0,408	3,5	1,428
I0103	ARAME RECOZIDO N.18 BWG	KG	0,019	10,05	0,191
I1346	LIXA PARA FERRO	UN	0,43	1,69	0,7267
I2193	TUBO PVC ESGOTO DE 100MM (4) - (NBR 5688)	M	0,294	10,84	3,187
I6219	TELA DE NYLON e=3mm RETICULADA DE 5x5cm	M2	1	10,71	10,71
TOTAL MATERIAIS					16,4397
SERVIÇOS					
C0839	CONCRETO P/VIBR. FCK 13.5 MPa COM AGREGADO ADQUIRIDO	M3	0,004	400,5311	1,6021
C3022	PINTURA ESMALTE LANCAMENTO E	M2	0,061	22,3503	1,3634
C1603	LANÇAMENTO E	M3	0,004	252,97	1,0119
C0216	ARMADURA CA-50A MÉDIA D= 6,3 A 10,0mm	KG	0,082	14,47	1,1865
C2784	ESCAVAÇÃO MANUAL SOLO DE 1ª CAT. PROF. ATÉ 1,50m	M3	0,5	45,421	22,7105
TOTAL SERVIÇOS					27,8744
Total Simples					68,89
Encargos					INCLUSOS
BDI					0
TOTAL GERAL					68,89



PREFEITURA MUNICIPAL DE FORTIM



OBJETO: RECUPERAÇÃO DE ESTRUTURA METÁLICA E INCLUSÃO DE NOVO TELhado, IGUAL AO EXISTENTE, EM PARTE DANIFICADA, COM PINTURA GERAL E OUTROS SERVIÇOS	
LOCAL: FORTIM - CE	TABELA SEINFRA V 27.1 DESONERADA
DATA: 08/05/2023	BDI = 23,00%

C4167 - LATEX ACRÍLICO TRES DE MAOS EM PAREDES INTERNAS S/ MASSA **Unid: M2**
Preço Adotado: 24,5800

Código	Descrição	Unidade	Coefficiente	Preço	Total
MATERIAIS					
11347	LIXA PARA MADEIRA/MASSA	UN	0,25	0,55	0,1375
11490	LÍQUIDO SELADOR PARA PINTURA LATEX	L	0,12	12,08	1,4496
12097	TINTA LATEX ACRÍLICA	L	0,24	24,59	5,9016
TOTAL MATERIAIS					7,4887
MAO DE OBRA					
12395	PINTOR	H	0,5	20,77	10,385
10045	AJUDANTE DE PINTOR	H	0,4	16,77	6,708
TOTAL MAO DE OBRA					17,093
Total Simples					24,58
Encargos					INCLUSOS
BDI					0
TOTAL GERAL					24,58

02475 - TINTA EPOXI EM PISOS, C/ SELADOR E EMASSAMENTO ACRÍLICO **Unid: M2**
Preço Adotado: 112,7900

Código	Descrição	Unidade	Coefficiente	Preço	Total
MATERIAIS					
12093	TINTA EPOXI PARA ACABAMENTO	L	0,35	49,8	17,43
11488	LÍQUIDO PREPARADOR DE SUPERFICIES	L	0,25	11,91	2,9775
11890	SOLVENTE P/TINTA EPOXI E BORRACHA CLORADA	L	0,08	39,91	3,1928
11856	SELADOR ACRÍLICO	L	0,3	13,32	3,996
11346	LIXA PARA FERRO	UN	1,5	1,69	2,535
11511	MASSA ACRÍLICA PARA PINTURA LATEX	KG	0,8	4,78	3,824
TOTAL MATERIAIS					33,9553
MAO DE OBRA					
12395	PINTOR	H	2,1	20,77	43,617
10045	AJUDANTE DE PINTOR	H	2,1	16,77	35,217
TOTAL MAO DE OBRA					78,834
Total Simples					112,79
Encargos					INCLUSOS
BDI					0
TOTAL GERAL					112,79



PREFEITURA MUNICIPAL DE FORTIM



COMISSÃO DE LICITAÇÃO
 136
 Rubrica

OBJETO: RECUPERAÇÃO DE ESTRUTURA METALICA E INCLUSÃO DE NOVO TELHADO, IGUAL AO EXISTENTE, EM PARTE DANIFICADA, COM PINTURA GERAL E OUTROS SERVIÇOS	
LOCAL: FORTIM - CE	TABELA SEINFRA V 27.1 DESONERADA
	BDI = 23,00%

DATA: 08/05/2023
C1616 - LATEX TRES DEMAOS EM PAREDES EXTERNAS SIMASSA
Preço Adotado: 27,3600 Unid: M2

Código	Descrição	Unidade	Coefficiente	Preço	Total
MATERIAIS					
10035	AGUARRAZ MINERAL	L	0,05	17,19	0,8595
11488	LÍQUIDO PREPARADOR DE SUPERFICIES	L	0,12	11,91	1,4292
11347	LIXA PARA MADEIRA/MASSA	UN	0,25	0,55	0,1375
12097	TINTA LATEX ACRÍLICA	L	0,24	24,59	5,9016
TOTAL MATERIAIS					8,3278
MAO DE OBRA					
10045	AJUDANTE DE PINTOR	H	0,4	18,63	7,452
12395	PINTOR	H	0,5	23,17	11,585
TOTAL MAO DE OBRA					19,037
Total Simples					27,36
Encargos					INCLUSOS
BDI					0
TOTAL GERAL					27,36

C1053 - DEMOLIÇÃO DE ESTRUTURA METALICA
Preço Adotado: 29,7500 Unid: M2

Código	Descrição	Unidade	Coefficiente	Preço	Total
MAO DE OBRA					
12543	SERVENTE	H	1,5	15,55	23,325
11879	SOLDADOR	H	0,3	21,43	6,429
TOTAL MAO DE OBRA					29,754
Total Simples					29,75
Encargos					INCLUSOS
BDI					0
TOTAL GERAL					29,75

F0056 - RECUPERAÇÃO ESTRUTURAL DA FERRAGEM EXISTENTE(OU SEJA DE TODA ESTRUTURA EXISTENTE MAIS A NOVA) COM APLICAÇÃO DE BASE EPOXI E PINTURA EPOXI, EXECUÇÃO DE 01(UMA) TESOURA E TERÇAS P/ 02 VÃOS COM ACABAMENTO IGUAL ÀS EXISTENTES , E COBERTURA EM TELHA METÁLICA EM CHAPA GALVANIZADA E=0,5MM IGUAL A EXISTENTE - M2	PREÇO ADOTADO = 330,00
--	-------------------------------

EMPREITADA	Unidade	Coefficiente	Preço	Total		
			330,0000	330,0000		
<table border="1" style="width: 100%;"> <tr> <td style="width: 80%;">RECUPERAÇÃO ESTRUTURAL DA FERRAGEM EXISTENTE(OU SEJA DE TODA ESTRUTURA EXISTENTE MAIS A NOVA) COM APLICAÇÃO DE BASE EPOXI E PINTURA EPOXI, EXECUÇÃO DE 01(UMA) TESOURA E TERÇAS P/ 02 VÃOS COM ACABAMENTO IGUAL ÀS EXISTENTES , E COBERTURA EM TELHA METÁLICA EM CHAPA GALVANIZADA E=0,5MM IGUAL A EXISTENTE</td> <td style="width: 20%;"></td> </tr> </table>					RECUPERAÇÃO ESTRUTURAL DA FERRAGEM EXISTENTE(OU SEJA DE TODA ESTRUTURA EXISTENTE MAIS A NOVA) COM APLICAÇÃO DE BASE EPOXI E PINTURA EPOXI, EXECUÇÃO DE 01(UMA) TESOURA E TERÇAS P/ 02 VÃOS COM ACABAMENTO IGUAL ÀS EXISTENTES , E COBERTURA EM TELHA METÁLICA EM CHAPA GALVANIZADA E=0,5MM IGUAL A EXISTENTE	
RECUPERAÇÃO ESTRUTURAL DA FERRAGEM EXISTENTE(OU SEJA DE TODA ESTRUTURA EXISTENTE MAIS A NOVA) COM APLICAÇÃO DE BASE EPOXI E PINTURA EPOXI, EXECUÇÃO DE 01(UMA) TESOURA E TERÇAS P/ 02 VÃOS COM ACABAMENTO IGUAL ÀS EXISTENTES , E COBERTURA EM TELHA METÁLICA EM CHAPA GALVANIZADA E=0,5MM IGUAL A EXISTENTE						
Total:				330,0000		
Total Simples:				330,00		
Encargos Sociais:				INCLUSO		
Valor BDI:				0,00		
Valor Geral:				330,00		

C1607 - LASTRO DE CONCRETO IMPERMEABILIZADO E=6CM
Preço Adotado: 46,9700 Unid: M2

Código	Descrição	Unidade	Coefficiente	Preço	Total
MAO DE OBRA					
12543	SERVENTE	H	1,16	15,55	18,038



PREFEITURA MUNICIPAL DE FORTIM



COMISSÃO DE LICITAÇÃO
134
Rúbrica

OBJETO: RECUPERAÇÃO DE ESTRUTURA METÁLICA E INCLUSÃO DE NOVO TELHADO, IGUAL AO EXISTENTE, EM PARTE DANIFICADA, COM PINTURA GERAL E OUTROS SERVIÇOS

LOCAL: FORTIM - CE	TABELA SEINFRA V 27.1 DESONERADA
	BDI = 23,00%

DATA: 08/05/2023					
I2391	PEDREIRO	H	0,4	20,77	8,308
TOTAL MAO DE OBRA					26,346
MATERIAIS					
I1249	IMPERMEABILIZANTE	KG	1,2	5,49	6,588
I0109	AREIA MEDIA	M3	0,0406	67,5	2,7405
I0280	BRITA	M3	0,0527	76,19	4,0152
I0805	CIMENTO PORTLAND	KG	13	0,56	7,28
TOTAL MATERIAIS					20,6237
Total Simples					46,97
Encargos					INCLUSOS
BDI					0
TOTAL GERAL					46,97

C0804 - COBOGÓ ANTI-CHUVA (50x40)cm C/ARG. CIMENTO E AREIA TRAÇO 1:3
Preço Adotado: 83,1300

Unid: M2

Código	Descrição	Unidade	Coefficiente	Preço	Total
MAO DE OBRA					
I2543	SERVENTE	H	1,05	15,55	16,3275
I2391	PEDREIRO	H	1,88	20,77	39,0476
TOTAL MAO DE OBRA					55,3751
SERVIÇOS					
C0164	ARGAMASSA DE	M3	0,0053	858,8375	4,5518
TOTAL SERVIÇOS					4,5518
MATERIAIS					
I0810	COBOGÓ ANTI-CHUVA (50x40)CM	UN	5	4,64	23,2
TOTAL MATERIAIS					23,2
Total Simples					83,13
Encargos					INCLUSOS
BDI					0
TOTAL GERAL					83,13



PREFEITURA MUNICIPAL DE FORTIM



COMISSÃO DE LICITAÇÃO
Fls. 138
Rubrica

OBJETO: RECUPERAÇÃO DE ESTRUTURA METÁLICA E INCLUSÃO DE NOVO TELhado, IGUAL AO EXISTENTE, EM PARTE DANIFICADA, COM PINTURA GERAL E OUTROS SERVIÇOS	
LOCAL: FORTIM - CE	TABELA SEINFRA V 27.1 DESONERADA
DATA: 08/05/2023	BDI = 23,00%

C1047 - DEMOLIÇÃO DE COBOGOS

Preço Adotado: 29,5600

Unid: M2

Código	Descrição	Unidade	Coefficiente	Preço	Total
MAO DE OBRA					
12543	SERVENTE	H	1,5	15,55	23,325
12391	PEDREIRO	H	0,3	20,77	6,231
TOTAL MAO DE OBRA					29,556
Total Simples					29,56
Encargos					INCLUSOS
BDI					0
TOTAL GERAL					29,56

G0083 - ANDAIME METALICO DE ENCAIXE P/ FACHADAS - LOCAÇÃO MENSAL

Preço Adotado: 6,0100

Unid: M2

Código	Descrição	Unidade	Coefficiente	Preço	Total
MAO DE OBRA					
12543	SERVENTE	H	0,16	15,55	2,488
11530	MONTADOR	H	0,08	20,77	1,6616
TOTAL MAO DE OBRA					4,1496
MATERIAIS					
10068	ANDAIME METALICO DE FACHADA - LOCAÇÃO	M2	1,03	1,81	1,8643
TOTAL MATERIAIS					1,8643
Total Simples					6,01
Encargos					INCLUSOS
BDI					0
TOTAL GERAL					6,01

C4428 - PORTA TIPO PARANA (0,80 x 2,10 m), COMPLETA

Preço Adotado: 801,6500

Unid: UN

Código	Descrição	Unidade	Coefficiente	Preço	Total
SERVIÇOS					
C4422	ALIZAR DE MADEIRA L= 5 cm (1 FACE)	CJ	2	39,792	79,584
C4421	FORRAMENTO DE MADEIRA L= 15 cm	CJ	1	373,8545	373,8545
C4427	PORTA TIPO PARANA (0,80 x 2,10 m) C/ FERRAGENS	UN	1	348,21	348,21
TOTAL SERVIÇOS					801,6485



PREFEITURA MUNICIPAL DE FORTIM



COMISSÃO DE LICITAÇÃO
Fls. 139
Rúbrica

OBJETO: RECUPERAÇÃO DE ESTRUTURA METALICA E INCLUSÃO DE NOVO TELHADO, IGUAL AO EXISTENTE, EM PARTE DANIFICADA, COM PINTURA GERAL E OUTROS SERVIÇOS	
LOCAL: FORTIM - CE	TABELA SEINFRA V 27.1 DESONERADA
	BDI = 23,00%

DATA: 08/05/2023

Total Simples	801,65
Encargos	INCLUSOS
BDI	0
TOTAL GERAL	801,65

F0058 - PLACA PADRÃO DE OBRA, TIPO BANMER

Preço Adotado: 348,7900

Unid: M2

Código	Descrição	Unidade	Coefficiente	Preço	Total
MAO DE OBRA					
I2543	SERVENTE	H	3	15,55	46,65
I2391	PEDREIRO	H	3	20,77	62,31
I1530	MONTADOR	H	3	20,77	62,31
TOTAL MAO DE OBRA					171,27
C0830	CONCRETO CICLÓPICO	M3	0,0125	525,8798	6,5735
TOTAL SERVIÇOS					6,5735
MATERIAIS					
I2170	TUBO AÇO GALVANIZADO DE 40MM (1 1/2')	M	1,5	49,25	73,875
I8395	LONA C/ APLICAÇÃO DE ILHOSES E LACRES, IMPRESSA C/ LOGOMARCAS E DESCRIÇÃO DA OBRA	M2	1	87,53	87,53
I1945	TE AÇO GALVANIZADO DE 1 1/2'	UN	0,17	31,6	5,372
I0871	COTOVELO AÇO GALVANIZADO DE 1 1/2"	UN	0,17	24,53	4,1701
TOTAL MATERIAIS					170,9471
Total Simples					348,79
Encargos					INCLUSOS
BDI					0
TOTAL GERAL					348,79

C1915 - PISO CIMENTADO C/ ARGAMASSA DE CIMENTO E AREIA S/ PENEIRAR, TRAÇO 1:4, ESP. = 1.5cm

Preço Adotado: 47,1800

Unid: M2

Código	Descrição	Unidade	Coefficiente	Preço	Total
MAO DE OBRA					
I2543	SERVENTE	H	1,15	17,14	19,711
I2391	PEDREIRO	H	1	23,17	23,17
TOTAL MAO DE OBRA					42,881
MATERIAIS					
I0805	CIMENTO PORTLAND	KG	5,48	0,56	3,0688
I0109	AREIA MEDIA	M3	0,0182	67,5	1,2285
TOTAL MATERIAIS					4,2973
Total Simples					47,18
Encargos					INCLUSOS
BDI					0
TOTAL GERAL					47,18

PREFEITURA DO FORTIM

JOSE DO CARMO DE SALES
ENGENHEIRO CIVIL
RNP - 060355688-4 (CREA-CE)



PREFEITURA MUNICIPAL DE FORTIM



OBJETO	RECUPERAÇÃO DE ESTRUTURA METÁLICA E INCLUSÃO DE NOVO TELHADO, IGUAL AO EXISTENTE, EM PARTE DANIFICADA, COM PINTURA GERAL E OUTROS SERVIÇOS							TABELA SEINFRA V 27.1 DESONERADA			
LOCAL:	PONTAL DO MACEIÓ - FORTIM- CE							BDI=	23%		
DATA:	08/05/2023										
ITEM	ESPECIFICAÇÃO DOS SERVIÇOS	%	TOTAL		DIAS						
			R\$	%	30	%	60	%	90	%	120
1	DIVERSOS	100,00%	306.629,61	25,00	76.657,40	25,00	76.657,40	25,00	76.657,40	25,00	76.657,40
	TOTAL SIMPLES	100,00%	306.629,61	25,00%	76.657,40	25,00%	76.657,40	25,00%	76.657,40	25,00%	76.657,40
	BDI 23%		70.524,81	25,00%	17.631,20	25,00%	17.631,20	25,00%	17.631,20	25,00%	17.631,20
	TOTAL ACUMULADO + BDI 23%		377.154,42	25,00%	94.288,61	25,00%	94.288,61	25,00%	94.288,61	100,00%	377.154,42

FISCALIZAÇÃO
JOSÉ DO CARMO DE SALES
Engº Civil CREA CE 7204 D



PREFEITURA MUNICIPAL DE FORTIM



OBJETO:	RECUPERAÇÃO DE ESTRUTURA METÁLICA E INCLUSÃO DE NOVO TELHADO , IGUAL AO EXISTENTE EM PARTE DANIFICADA, COM PINTURA GERAL E OUTROS SERVIÇOS	ELA SEINFRA V 27.1 DESONERADA
LOCAL:	PONTAL DO MACEIÓ - FORTIM- CE	BDI = 23%
DATA:	08/05/2023	

AC	Administração central	2,26
DF	Despesas financeiras	0,85
R	Riscos	0,85

	Benefício	
S + G	Garantia/seguros	0,49
L	Lucro	4,60

I	Impostos	11,15
	PIS	0,65
	COFINS	3,00
	ISS	3,00
	CPRB (2%, Apenas quando tiver desoneração INSS)	4,50
	TOTAL DOS IMPOSTOS	11,15

BDI =	23,00%
-------	--------

$$BDI = \frac{(1 + AC + S + R + G)(1 + DF)(1 + L)}{(1 - I)} - 1$$

FISCALIZAÇÃO
 JOSÉ DO CARMO DE SALES
 Engº Civil CREA CE 7204 D



PREFEITURA MUNICIPAL DE FORTIM



COMISSÃO DE LICITAÇÃO
Fls. 142
R. Torricelli



OBJETO: RECUPERAÇÃO DE ESTRUTURA METÁLICA E INCLUSÃO DE NOVO TELHADO, IGUAL AO EXISTENTE, EM PARTE DANIFICADA, COM PINTURA GERAL E OUTROS SERVIÇOS		
LOCAL: PONTAL DO MACEIÓ - FORTIM - CE		TABELA SEINFRA V 27.1 DESONERADA
DATA:	08/05/2023	BDI= 23%
CÓDIGO	DESCRIÇÃO	HORISTA%
GRUPO A		
A1	INSS	0,00
A2	SESI	1,50
A3	SENAI	1,00
A4	INCRA	0,20
A5	SEBRAE	0,60
A6	Salário Educação	2,50
A7	Seguro Contra Acidentes de Trabalho	3,00
A8	FGTS	8,00
A9	SECONCI	0,00
A	Total dos Encargos Sociais básicos	16,80
GRUPO B		
B1	Repouso Semanal Remunerado	17,97
B2	Feriados	4,57
B3	Auxílio - Enfermidade	0,86
B4	13º Salário	10,89
B5	Licença Paternidade	0,07
B6	Faltas justificadas	0,73
B7	Dias de Chuva	1,32
B8	Auxílio Acidente de Trabalho	0,10
B9	Férias Gozadas	9,14
B10	Salário Maternidade	0,03
B	Total de Encargos Sociais que não recebem incidências de A	45,68
GRUPO C		
C1	Aviso Prévio Indenizado	4,76
C2	Aviso Prévio Trabalhado	0,11
C3	Férias Indenizadas	4,25
C4	Depósito Rescisão Sem Justa Causa	3,30
C5	Indenização Adicional	0,40
C	Total de Encargos Sociais que não recebem incidências de A	12,82
GRUPO D		
D1	Rencidência de Grupo A sobre Grupo B	8,15
D2	Rencidência de Grupo A sobre Prévio Trabalhado e Reincidência	0,40
D	Total de Reincidências de um grupo sobre o outro	8,55
*GRUPO E		
E1		
E	Total dos Encargos Sociais Complementares	
TOTAL (A+B+C+D+E)		83,85

FISCALIZAÇÃO
JOSÉ DO CARMO DE SALES
Engº Civil CREA CE 7204 D

ASSESP IV
05
FOLHA

COMISSÃO DE LICITAÇÃO
143
Rubrica

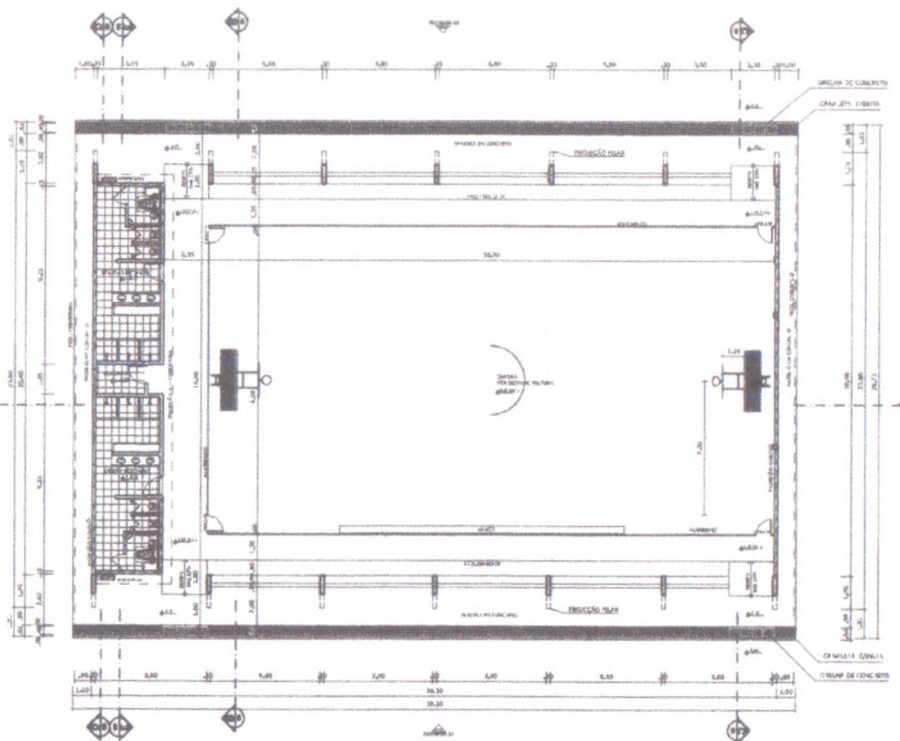

PLANTA BAIXA
ESCALA 1:1175

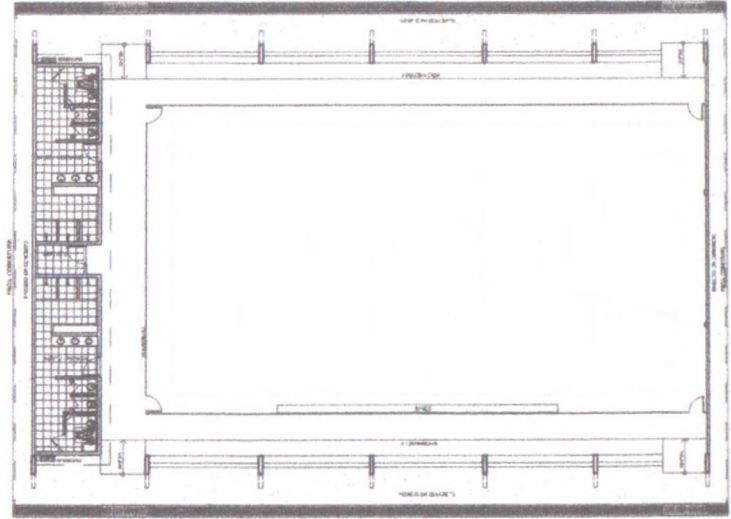

LAYOUT
ESCALA 1:1125

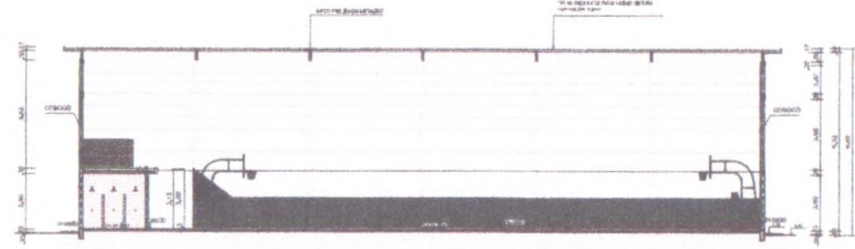

CORTE AA
ESCALA 1:1125



DETALHE DA ARQUIBANCADA
ESCALA 1:25

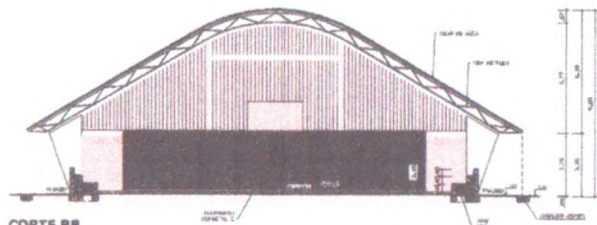

CORTE BB
ESCALA 1:1175

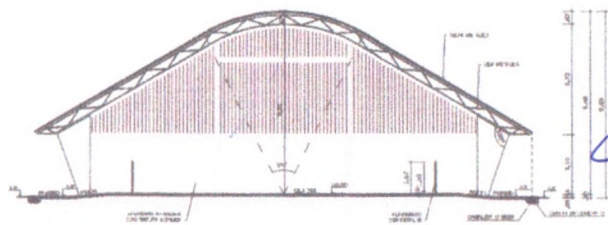

CORTE CC
ESCALA 1:1125

PROJETO PADRÃO - FNE		
MUNICÍPIO - UF:		
PROPRIETÁRIO:		
ENDEREÇO:		
PROPRIETÁRIO:		
RESP. TÉCNICO:	JSP	
SÉRIE	CRPA	
PREFEITURA DO FORTIM		
JOSE DO CARMO DE SALES ENGENHEIRO CIVIL RNP - 060355688-4 (CREA-CE)		
OBSERVAÇÕES		
QUADRA COBERTA COM VESTIÁRIO PROJETO ARQUITETÔNICO		
COORDENADOR COMISSÃO de Licitação Geral de Infraestrutura Educacional	QUADRA COBERTA PLANTA BAIXA, LAYOUT, CORTES E DETALHE ARQUIBANCADA	ARQ
REVISÃO P.20 P.30 P.40 P.50	DATA 01/05/11 P.20 P.30 P.40 P.50	REVISÃO 01/05

ASSESP IV
06
FOLHA

COMISSÃO DE LICITAÇÃO
144

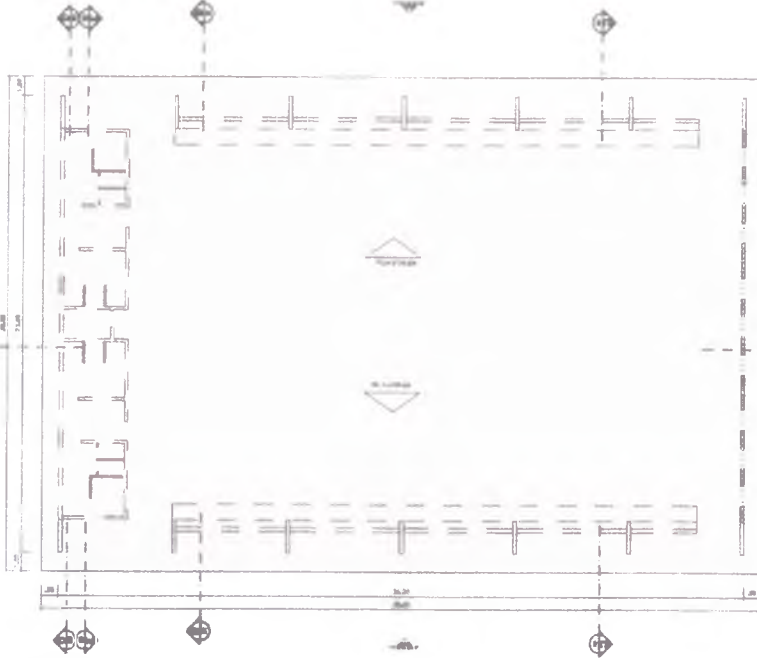

PLANTA DE COBERTURA
ESCALA 1:125

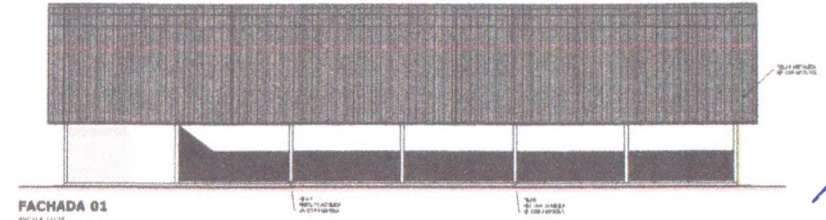

FACHADA 01
ESCALA 1:125

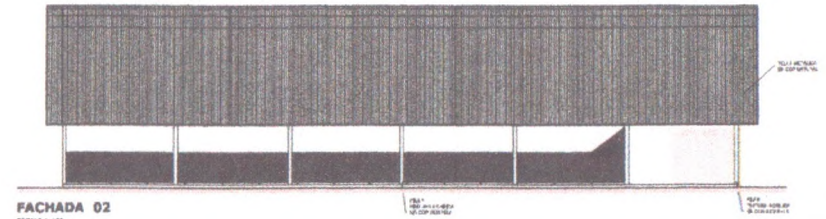

FACHADA 02
ESCALA 1:125

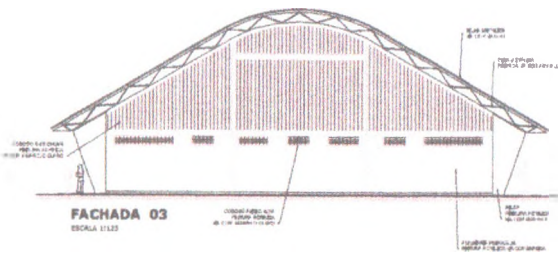

FACHADA 03
ESCALA 1:125

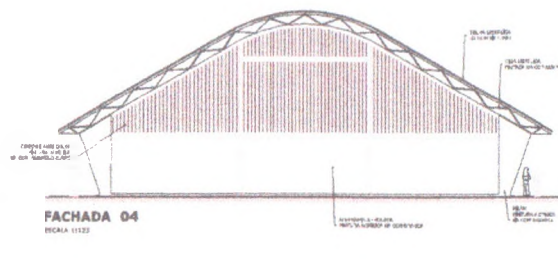

FACHADA 04
ESCALA 1:125

PROJETO PADRÃO - FNE	
MUNICÍPIO: UF:	
PROPRIETÁRIO:	
ENDEREÇO:	
PROPRIETÁRIO:	
RESP. TÉCNICO:	
ELAB.	CREA
PROJ.	SA
PREFEITURA DO PORTIM	
OBSERVAÇÕES:	
JOSE DO CARMO DE SALES ENGENHEIRO CIVIL RNP - 060355688-4 (CREA-CE)	
QUADRA COBERTA COM VESTIÁRIO PROJETO ARQUITETÔNICO	
QUADRA COBERTA PLANTA DE COBERTURA E FACHADAS	
ARQ	
DATA: 02/05/2005	ASSINATURA:

QUADRA DE ESPORTES DO PONTAL DE MACEIÓ – FORTIM/CE



FOTO 01



FOTO 02

COMISSÃO DE LICITAÇÃO
145
Fig. 1
Rúbrica

[Handwritten signature]

[Handwritten mark]

[Handwritten signature]

PREFEITURA DO FORTIM

JOSE DO CARMO DE SALES
ENGENHEIRO CIVIL
RNP - 060355688-4 (CREA-CE)

[Handwritten signature]



FOTO 03

COMISSÃO DE LICITAÇÃO
Fls. 146
Rúbrica



FOTO 04

PREFEITURA DO FORTIM

JOSE DO CARMO DE SALES
ENGENHEIRO CIVIL
RNP - 060355668-4 (CREA-CE)

2

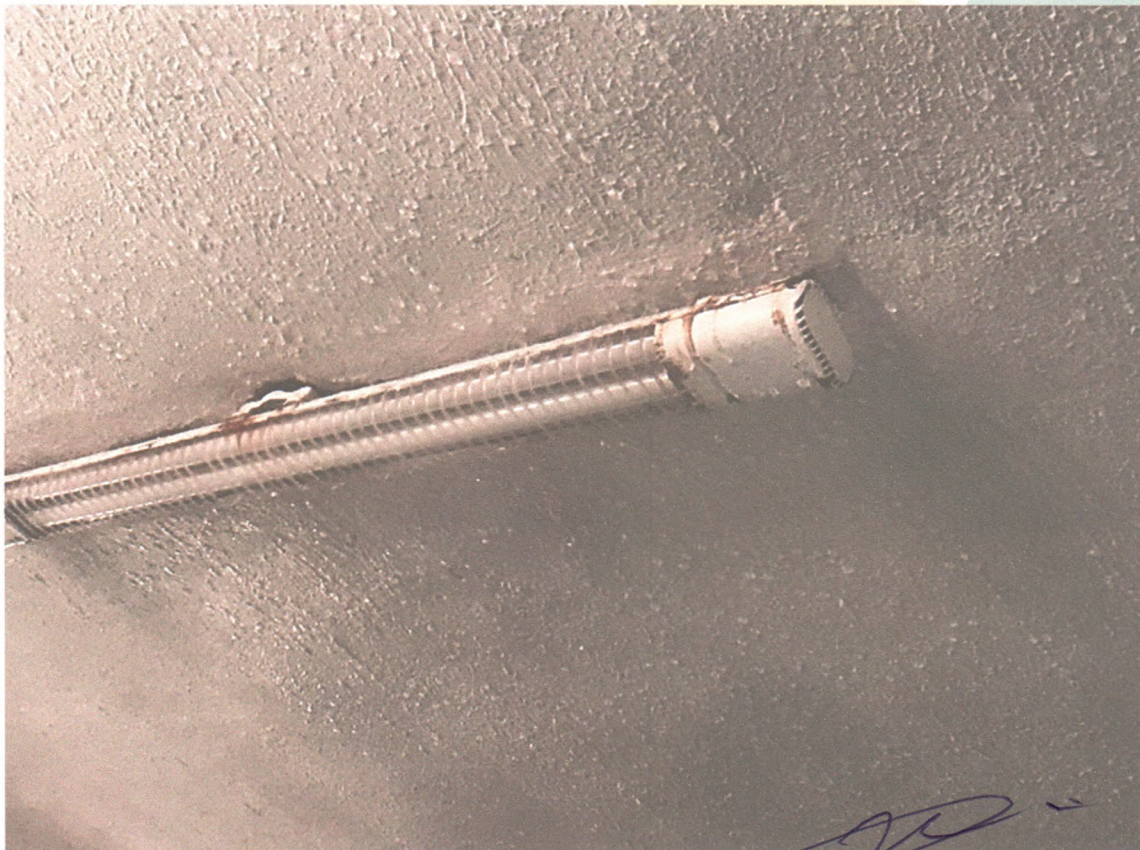
JF



FOTO 05

COMISSÃO DE LICITAÇÃO
Fis. 144
Rúbrica



FOTO 06

PREFEITURA DO FORTIM

JOSE DO CARMO DE SALES
ENGENHEIRO CIVIL
RNP - 060355688-3 (CREA-CE)



Anotação de Responsabilidade Técnica - ART
Lei nº 6.496, de 7 de dezembro de 1977

CREA-CE

ART OBRA / SERVIÇO
Nº CE20231214767

Conselho Regional de Engenharia e Agronomia do Ceará

INICIAL

COMISSÃO DE LICITAÇÃO
 148
 Rubrica

1. Responsável Técnico

JOSE DO CARMO DE SALES

Título profissional: **ENGENHEIRO CIVIL**

RNP: **0603556884**

Registro: **7204D CE**

2. Dados do Contrato

Contratante: **PREFEITURA MUNICIPAL DE FORTIM**

AVENIDA JOAQUIM CRISÓSTOMO

Complemento:

Cidade: **Fortim**

Bairro: **CENTRO**

UF: **CE**

CPF/CNPJ: **35.050.756/0001-20**

Nº: **962**

CEP: **62815000**

ART Vinculada: **CE20200641825**

Contrato: **Não especificado**

Celebrado em:

Valor: **R\$ 377.154,42**

Tipo de contratante: **Pessoa Jurídica de Direito Público**

Ação Institucional: **NENHUMA - NÃO OPTANTE**

3. Dados da Obra/Serviço

RUA MATEUS MONTEIRO

Complemento:

Cidade: **FORTIM**

Data de Início: **26/05/2023**

Finalidade: **Esportivo**

Proprietário: **PREFEITURA MUNICIPAL DE FORTIM**

Nº: S/nº

Bairro: **PONTAL DE MACEJÓ**

UF: **CE**

CEP: **62815000**

Previsão de término: **26/05/2024**

Coordenadas Geográficas: **-4.401916, -37.781890**

Código: **Não Especificado**

CPF/CNPJ: **35.050.756/0001-20**

4. Atividade Técnica

	Quantidade	Unidade
14 - Elaboração		
80 - Projeto > ESTRUTURAS > ESTRUTURAS METÁLICAS > DE ESTRUTURA METÁLICA > #2.2.1.7 - PARA FINS DIVERSOS	1,00	un
80 - Projeto > CONSTRUÇÃO CIVIL > EDIFICAÇÕES > DE CERCAMENTO > #1.1.7.1 - POR ALAMBRADO OU GRADES	1,00	un
80 - Projeto > CONSTRUÇÃO CIVIL > EDIFICAÇÕES > DE REFORMA DE EDIFICAÇÃO > #1.1.2.1 - DE ALVENARIA	1,00	un
35 - Elaboração de orçamento > ESTRUTURAS > ESTRUTURAS METÁLICAS > DE ESTRUTURA METÁLICA > #2.2.1.7 - PARA FINS DIVERSOS	1,00	un
35 - Elaboração de orçamento > CONSTRUÇÃO CIVIL > EDIFICAÇÕES > DE CERCAMENTO > #1.1.7.1 - POR ALAMBRADO OU GRADES	1,00	un
35 - Elaboração de orçamento > CONSTRUÇÃO CIVIL > EDIFICAÇÕES > DE REFORMA DE EDIFICAÇÃO > #1.1.2.1 - DE ALVENARIA	1,00	un
18 - Fiscalização		
60 - Fiscalização de obra > ESTRUTURAS > ESTRUTURAS METÁLICAS > DE ESTRUTURA METÁLICA > #2.2.1.7 - PARA FINS DIVERSOS	1,00	un
60 - Fiscalização de obra > CONSTRUÇÃO CIVIL > EDIFICAÇÕES > DE CERCAMENTO > #1.1.7.1 - POR ALAMBRADO OU GRADES	1,00	un
60 - Fiscalização de obra > CONSTRUÇÃO CIVIL > EDIFICAÇÕES > DE REFORMA DE EDIFICAÇÃO > #1.1.2.1 - DE ALVENARIA	1,00	un

Após a conclusão das atividades técnicas o profissional deve proceder a baixa desta ART

5. Observações

PROJETO, ORÇAMENTO E FISCALIZAÇÃO DA RECUPERAÇÃO DE ESTRUTURA METÁLICA E INCLUSÃO DE NOVO TELHADO, IGUAL AO EXISTENTE, EM PARTE DANIFICADA, COM PINTURA GERAL E OUTROS SERVIÇOS.

6. Declarações

- Declaro que estou cumprindo as regras de acessibilidade previstas nas normas técnicas da ABNT, na legislação específica e no decreto n. 5296/2004.

7. Entidade de Classe

NENHUMA - NÃO OPTANTE

[Handwritten signature]

A autenticidade desta ART pode ser verificada em: <https://crea-ce.sitac.com.br/publico/>, com a chave: d219c
 Impresso em: 06/06/2023 às 08:35:36 por: ip: 200.25.56.71





Anotação de Responsabilidade Técnica - ART
Lei nº 6.496, de 7 de dezembro de 1977

CREA-CE

ART OBRA / SERVIÇO
Nº CE20231214767

Conselho Regional de Engenharia e Agronomia do Ceará

INICIAL

8. Assinaturas

Declaro serem verdadeiras as informações acima

_____ de _____ de _____
Local data

JOSE DO CARMO DE SALES - CPF: 153.379.523-15

PREFEITURA MUNICIPAL DE FORTIM - CNPJ: 35.050.756/0001-20

9. Informações

- * A ART é válida somente quando quitada, mediante apresentação do comprovante do pagamento ou conferência no site do Crea.
- * O comprovante de pagamento deverá ser apensado para comprovação de quitação

10. Valor

Valor da ART: **R\$ 96,62** Registrada em: **31/05/2023** Valor pago: **R\$ 96,62** Nosso Número: **8216218045**

COMISSÃO DE LICITAÇÃO
Fl. 149
Rúbrica

[Handwritten mark]

[Handwritten mark]

[Large handwritten mark]

A autenticidade desta ART pode ser verificada em: <https://crea-ce.sitac.com.br/publica/>, com a chave: d219c
Impresso em: 06/06/2023 às 08:35:36 por: , ip: 200.25.56.71

