

**EDITAL PARA  
PREGÃO ELETRÔNICO N.º 0807.01/2022-SME/PE**

**PREÂMBULO**

A Pregoeira Oficial da Prefeitura Municipal de Fortim torna público para conhecimento de todos os interessados que até 08h:30min horas do dia 03 de Agosto de 2022, através do endereço eletrônico [www.bbmnetlicitacoes.com.br](http://www.bbmnetlicitacoes.com.br) – "Acesso Identificado no link – licitações públicas", em sessão pública por meio de comunicação via internet, dará início aos procedimentos de recebimento e abertura das Cartas Propostas de preços, formalização de lances e documentos de habilitação da licitação modalidade PREGÃO ELETRÔNICO N.º 0807.01/2022-SME/PE, identificado abaixo.

A presente licitação será processada e julgada com base na *Lei Federal n.º 10.520/2002*, *Decreto Federal n.º 10.024, de 20 de setembro de 2019*, nas demais normas deste Edital e seus anexos, aplicando-se subsidiariamente, no que couber, as normas da *Lei Federal N.º 8.666/93* e *Lei Complementar 123/2006* e alterações.

Aplica-se ao contrato decorrente da presente licitação, além dos dispositivos legais previstos a cima, as normas da *Lei Federal N.º 8.078/90 (Código de Defesa do Consumidor)* e do *Código Civil Brasileiro (Lei 10.406/2002)*.

<b>Objeto:</b>	LOCAÇÃO DE VEÍCULOS DESTINADOS AO TRANSPORTE ESCOLAR DOS ALUNOS DA REDE PÚBLICA DE ENSINO DO MUNICÍPIO DE FORTIM – CE.
<b>Órgãos interessados:</b>	SECRETARIA MUNICIPAL DE EDUCAÇÃO.
<b>Critério de Julgamento:</b>	Menor valor por lote.
<b>Modalidade:</b>	Pregão Eletrônico.
<b>Endereço Eletrônico:</b>	<a href="http://www.bbmnetlicitacoes.com.br">www.bbmnetlicitacoes.com.br</a> – Acesso Identificado no link – licitações públicas.
<b>Cadastramento das Cartas Propostas:</b>	Até 02 de Agosto de 2022 as 20h:00min horas (Horário de Brasília).
<b>Abertura das Cartas Propostas:</b>	Início: 03 de Agosto de 2022 as 08:30min horas (Horário de Brasília).
<b>Sessão de disputa de Lances:</b>	Início: 03 de Agosto de 2022 as 11h:30min horas (Horário de Brasília).
O Pregão Eletrônico será realizado em sessão pública, por meio da INTERNET, mediante condições de segurança - criptografia e autenticação - em todas as suas fases. Os trabalhos serão conduzidos por servidor da PREFEITURA MUNICIPAL DE FORTIM, denominado Pregoeiro, mediante a inserção e monitoramento de dados gerados ou transferidos para o aplicativo "BBMNET Licitações", constante da página eletrônica do BBMNET – Licitações Públicas, no endereço <a href="http://www.bbmnetlicitacoes.com.br">www.bbmnetlicitacoes.com.br</a> . Para todas as referências de tempo será observado o horário de Brasília /DF e, dessa forma, serão registradas no sistema eletrônico e na documentação relativa ao certame.	

Compõem-se o presente Edital das partes A e B, conforme a seguir apresentadas:

**PARTE A** – Condições para competição, julgamento e adjudicação.

Em que são estabelecidos os requisitos e as condições para competição, julgamento e formalização do contrato.

**PARTE B – ANEXOS**

**Anexo I** – Termo de Referência;

**Anexo II** – Modelo de Carta Proposta;

**Anexo III** – Modelo de Declarações;

**Anexo IV** – Minuta do Contrato;

**Anexo V** - Termo de Adesão ao Sistema Eletrônico de Licitações da Bolsa Brasileira de Mercadorias.

*[Handwritten signature]*

## 1. DO OBJETO

1.1- A presente licitação tem como objeto o **PREGÃO ELETRÔNICO** para **LOCAÇÃO DE VEÍCULOS DESTINADOS AO TRANSPORTE ESCOLAR DOS ALUNOS DA REDE PÚBLICA DE ENSINO DO MUNICÍPIO DE FORTIM – CE.**

## 2. DAS CONDIÇÕES PARA PARTICIPAÇÃO E CREDENCIAMENTO NA PRESENTE LICITAÇÃO

2.1. Poderá participar do pregão qualquer pessoa jurídica, localizada em qualquer Unidade da Federação, desde que atenda a todas as exigências constantes deste edital e seus anexos.

2.1.1. Só poderá apresentar ou solicitar quaisquer documentos, manifestar-se ou representar qualquer empresa licitante no presente certame, representante legal habilitado, devendo apresentar os seguintes documentos:

I - documento oficial de identidade;

II - procuração por instrumento público ou particular, (acompanhado com os atos constitutivos da pessoa jurídica, ata de sua eleição, contrato social, requerimento de empresário individual, etc, nos quais estejam expressos poderes para o outorgante exercer direitos e assumir obrigações em decorrência de tal investidura). **OBS: não serão aceitas procurações (públicas ou particulares) com prazo de emissão superiores à 01 (um) ano civil, a contar da data da sua emissão.**

2.1.2. Caso o representante seja sócio da empresa licitante com poderes de representação, sócio-gerente, diretor do licitante ou titular de firma individual, deverão ser apresentados juntamente com o documento de identidade, documentos que comprovem tal condição (atos constitutivos da pessoa jurídica, ata de sua eleição, etc.), nos quais estejam expressos seus poderes para exercer direitos e assumir obrigações em decorrência de tal investidura.

2.1.3 - Para participação na presente licitação todo interessado deverá proceder a prévio credenciamento junto à Bolsa Brasileira de Mercadorias - BBM.

2.1.4- Para acessar o sistema eletrônico, os interessados deverão estar credenciados junto à Bolsa Brasileira de Mercadorias – BBM e o envio das Cartas Propostas comerciais se data diretamente pela empresa licitante através de pessoa devidamente habilitada.

2.1.5- As pessoas jurídicas deverão credenciar seus representantes junto à BBM, mediante a apresentação de:

a) Termo de Adesão só Sistema Eletrônico da BBM declarando cumprir as exigências do edital, bem como nomeando operador devidamente credenciado a Bolsa e outorgando poderes específicos de sua representação no pregão.

b) comprovante do pagamento da Taxa de utilização dos recursos de tecnologia da informação, na forma do artigo 5º, III, Lei 10.520/2002.

2.1.6- Quando se tratar de sócio, proprietário ou dirigente da empresa proponente, deverá ser apresentado cópia do respectivo Estatuto ou Contrato Social, na qual estejam expressos os poderes para exercer direitos e assumir obrigações.

2.1.7- O Custo de operacionalização e uso do sistema de Pregão Eletrônico ficará a cargo do licitante que pagará a Bolsa Brasileira de Mercadorias, provedora do sistema eletrônico, valor a título de taxa pela utilização dos recursos de tecnologia da informação.

2.1.8- O acesso do operador ao pregão para efeito de encaminhamento de Carta Proposta de preços e lances sucessivos de preços, em nome da licitante, somente se dará mediante prévia definição de senha privativa.

2.1.9 A chave de identificação e a senha terão validade de 01 (um) ano e poderá ser utilizada em qualquer Pregão Eletrônico, salvo quando cancelada por solicitação da empresa cadastrada ou da Bolsa Brasileira de Mercadorias - BBM do Brasil, devidamente justificada.

2.1.10 É de exclusiva responsabilidade do usuário o sigilo da senha, bem como seu uso em qualquer transação efetuada diretamente ou por seu representante, não cabendo à Prefeitura de Fortim-Ce ou à Bolsa Brasileira de Mercadorias, a responsabilidade por eventuais danos decorrentes do seu uso indevido, ainda que por terceiros.

2.1.11- O credenciamento do fornecedor e de seu representante legal no sistema eletrônico implica a responsabilidade legal pelos atos praticados e a presunção de capacidade técnica para realização das transações inerentes ao pregão eletrônico.

## 2.2. DO CREDENCIAMENTO DO LICITANTE NO PORTAL BBMNET

2.2.1. Os procedimentos para credenciamento e obtenção da chave e senha de acesso poderão ser iniciados diretamente no site de licitações no endereço eletrônico [www.bbmnetlicitacoes.com.br](http://www.bbmnetlicitacoes.com.br), acesso "credenciamento – licitantes (fornecedores)".

2.2.2. As dúvidas e esclarecimentos sobre credenciamento no sistema eletrônico poderão ser dirimidas através da central de atendimento aos licitantes, por telefone, WhatsApp, Chat ou e-mail, disponíveis no endereço eletrônico [www.bbmnetlicitacoes.com.br](http://www.bbmnetlicitacoes.com.br).

2.2.3. Qualquer dúvida dos interessados em relação ao acesso no sistema BBMNET Licitações poderá ser esclarecida através dos canais de atendimento da Bolsa Brasileira de Mercadorias, de segunda a sexta-feira, das 8 às 18 horas (horário de Brasília) através dos canais informados no site [www.bbmnetlicitacoes.com.br](http://www.bbmnetlicitacoes.com.br).

### **2.3. PARTICIPAÇÃO/PROPOSTAS/LANCES:**

2.3.1. A participação no certame dar-se-á por meio da digitação da senha pessoal e intransferível do representante credenciado e subseqüente encaminhamento da proposta de preços, por meio do sistema eletrônico no sítio [www.bbmnetlicitacoes.com.br](http://www.bbmnetlicitacoes.com.br), opção "Login" opção "Licitação Pública" "Sala de Negociação"

2.3.2. As propostas de preço deverão ser encaminhadas eletronicamente até data e horário definidos, conforme indicação na primeira página deste edital.

2.3.3. Caberá ao fornecedor acompanhar as operações no sistema eletrônico durante a sessão pública do pregão, ficando responsável pelo ônus decorrente da perda de negócios diante da inobservância de quaisquer mensagens emitidas pelo sistema ou de sua desconexão.

2.3.4. Caso haja desconexão com o Pregoeiro no decorrer da etapa competitiva do pregão, o sistema eletrônico poderá permanecer acessível aos licitantes para a recepção dos lances, retornando o Pregoeiro, quando possível, sua atuação no certame, sem prejuízo dos atos realizados.

2.3.5. Quando a desconexão persistir por tempo superior a 10 (dez) minutos, a sessão do pregão será suspensa e terá reinício somente após reagendamento/comunicação expressa aos participantes via "chat" do sistema eletrônico, onde será designado dia e hora para a continuidade da sessão.

2.3.6. Caso exista a necessidade de ser suspenso o pregão, tendo em vista a quantidade de itens, o Pregoeiro designará novo dia e horário para a continuidade do certame.

2.3.7. O andamento do procedimento de licitação entre a data de abertura das propostas e a adjudicação do objeto deve ser acompanhado pelos participantes por meio do portal "[www.bbmnetlicitacoes.com.br](http://www.bbmnetlicitacoes.com.br)", que veiculará avisos, convocações, desclassificações de licitantes, justificativas e outras decisões referentes ao procedimento.

### **2.4. - REGULAMENTO OPERACIONAL DO CERTAME:**

2.4.1 - O certame será conduzido pelo Pregoeiro, que terá, em especial, as seguintes atribuições, conforme art. 17 do Decreto Federal nº. 10.024/2019:

I- conduzir a sessão pública;

II - receber, examinar e decidir as impugnações e os pedidos de esclarecimentos ao edital e aos anexos, além de poder requisitar subsídios formais aos responsáveis pela elaboração desses documentos;

III - verificar a conformidade da proposta em relação aos requisitos estabelecidos no edital;

IV - coordenar a sessão pública e o envio de lances;

V - verificar e julgar as condições de habilitação;

VI - sanear erros ou falhas que não alterem a substância das propostas, dos documentos de habilitação e sua validade jurídica;

VII - receber, examinar e decidir os recursos e encaminhá-los à autoridade competente quando mantiver sua decisão;

VIII - indicar o vencedor do certame;

IX - adjudicar o objeto, quando não houver recurso;

X - conduzir os trabalhos da equipe de apoio; e

XI - encaminhar o processo devidamente instruído à autoridade competente e propor a sua homologação.

### **2.5. DAS RESTRIÇÕES DE PARTICIPAÇÃO**

2.5.1- Não poderá participar empresa declarada inidônea ou cumprindo pena de suspensão, que lhes tenham sido aplicadas, por força da Lei nº 8.666/93 e suas alterações posteriores;

- a) Pessoas jurídicas que tenham sido declaradas inidôneas por ato do poder público ou que estejam impedidas de licitar, ou contratar com a administração pública, ou com qualquer de seus órgãos descentralizados, quais sejam:
- I. Cadastro Nacional de Empresas Inidôneas e Suspensas – CEIS;
  - II. Cadastro Integrado de Condenações por Ilícitos Administrativos – CADICON;
  - III. Sistema de Cadastramento Unificado de Fornecedores – SICAF;
  - IV. Cadastro Nacional de Condenações Cíveis por Ato de Improbidade Administrativa do Conselho Nacional de Justiça – CNJ.
- b) Sejam declaradas inidôneas em qualquer esfera de Governo;
- c) Estejam sob falência, recuperação judicial e extrajudicial, dissolução ou liquidação, fusão, cisão ou de incorporação;
- d) Reunidos sob forma de consórcio;
- d.1- JUSTIFICATIVA vedação a participação de consórcio:

A vedação à participações de interessadas que se apresentem constituídas sob a forma de consórcio se justifica na medida em que nas contratações de serviços comuns, é bastante corriqueiro a participação de empresas de pequeno e médio porte, às quais, em sua maioria, apresentam o mínimo exigido no tocante à qualificação técnica e econômico-financeira, condições suficientes para a execução de contratos dessa natureza, o que não tornará restrito o universo de possíveis licitantes individuais. A ausência de consórcio não trará prejuízos à competitividade do certame, visto que, em regra, a formação de consórcios é admitida quando o objeto a ser licitado envolve questões de alta complexidade ou de relevante vulto, em que empresas, isoladamente, não teriam condições de suprir os requisitos de habilitação do edital e ainda não teriam as condições necessárias a execução do objeto individualmente. Nestes casos, a Administração, com vistas a aumentar o número de participantes, admite a formação de consórcio.

Tendo em vista que é prerrogativa do Poder Público, na condição de contratante, a escolha da participação, ou não, de empresas constituídas sob a forma de consórcio, com as devidas justificativas, conforme se depreende da literalidade do texto da Lei nº 8.666/93, que em seu Art. 33 que atribui à Administração a prerrogativa de admissão de consórcios em licitações por ela promovidas, pelos motivos já expostos, conclui-se que a vedação de constituição de empresas em consórcio, para o caso concreto, é o que melhor atende o interesse público, por prestigiar os princípios da competitividade, economicidade e moralidade.

Ressalte-se que a decisão com relação à vedação à participação de consórcios, expressa no item 2.5.1. “d” do Edital supra, para o caso concreto em análise, visa exatamente afastar a restrição à competição, na medida que a reunião de empresas que, individualmente, poderiam prestar os serviços, reduziria o número de licitantes e poderia, eventualmente, proporcionar a formação de conluíos/carteis para manipular os preços nas licitações.

- e) Mantendo qualquer tipo de vínculo profissional com servidor ou dirigente de órgão ou entidade contratante ou responsável pela licitação;
- f) Autor do projeto básico ou executivo, pessoa física ou jurídica isoladamente ou em consórcio, sejam responsáveis pela elaboração do projeto básico, ou executivo ou da qual o autor do projeto seja dirigente, gerente, acionista ou detentor de mais de 5% (cinco por cento) do capital com direito a voto ou controlador, responsáveis técnicos ou subcontratados;
- g) De empresas cujos sócios ou diretores pertençam, simultaneamente, a mais de uma firma licitante;
- h) Que seja sociedade estrangeira não autorizada a funcionar no País;
- i) De licitantes que estiverem enquadradas, no que couberem, ao disposto no artigo 9º, seus incisos e parágrafos, da Lei Federal nº 8.666/93 e suas posteriores atualizações;

2.5.1.1- Para averiguação do disposto contido no item “2.5.1. a)” acima, as licitantes apresentarão junto aos documentos exigido na habilitação, consulta impressa através da Consulta Consolidada da Pessoa Jurídica, emitido via internet no sítio do <https://certidoes-apf.apps.tcu.gov.br/>, para comprovação ou não se a empresa sofre sanção da qual decorra como efeito restrição ao direito de participar em licitações ou de celebrar contratos com a Administração Pública. Ou tal consulta poderá ser realizada pela Equipe do Pregão, quanto da análise dos documentos de habilitação.

2.5.2- Não poderá participar empresa que não explore ramo de atividade compatível com o objeto desta licitação.

2.5.3- Quando um(a) dos(as) sócio(a)s representantes ou responsável(eis) técnicos(as) da licitante participar de mais de uma empresa especializada no objeto desta Licitação, somente uma delas poderá participar do certame licitatório. Caso não seja feita a escolha pelo sócio representante ou responsável técnico ambas serão excluídas do certame.

2.5.4 - É vedado ao servidor dos órgãos e/ou entidades da Administração Pública Municipal de Fortim, Autarquias, Empresas Públicas ou Fundações, instituídas ou mantidas pelo Poder Público Municipal de Fortim, participar como licitante, direta ou indiretamente por si, por interposta pessoa, dos procedimentos desta Licitação;

### **3. DAS FASES DO PROCESSO LICITATÓRIO**

3.1- O presente procedimento de licitação seguirá o seguinte trâmite em fases distintas:

3.1.1- Credenciamento dos licitantes;

3.1.2- Recebimento da “Carta Propostas de preços” via sistema;

3.1.3- Abertura das Cartas Propostas de preços apresentadas, verificação e classificação inicial;

3.1.4- Lances;

3.1.5- Habilitação do licitante melhor classificado;

3.1.6- Recursos;

3.1.7- Adjudicação.

### **4. DOS DOCUMENTOS A SEREM APRESENTADOS**

4.1- Cada licitante deverá apresentar todos os documentos exigidos inicialmente por meio da internet, sendo:

a) A Carta Proposta, seus anexos e os documentos de habilitação através do sistema;

4.1.1- Os documentos, em formato de arquivo, a serem enviados via internet somente poderão ter as extensões \*.doc, \*.xls, ou \*.pdf.

4.1.2- Os documentos a serem enviados via internet também poderão ser reunidos em um conjunto de arquivos comprimidos (\*.zip ou \*.rar), desde que os arquivos agrupados mantenham as extensões dispostas no subitem anterior.

4.2- Salvo os documentos cuja verificação da autenticidade possa ser feita mediante consulta direta em sítios oficiais na internet, todos os documentos enviados à Comissão via internet (sistema ou e-mail) para fins de classificação de Carta Proposta ou habilitação, deverão ser enviados à sede do Pregoeiro no prazo máximo de até 03 (dias) úteis, obedecidas as disposições abaixo.

4.3- Todos os documentos necessários à participação na presente licitação poderão ser apresentados em original, cópia autenticada por cartório competente.

4.3.1- Não serão aceitos documentos apresentados por meio de fitas, discos magnéticos, filmes ou cópias em *fac-símile*, mesmo autenticadas, admitindo-se fotos, gravuras, desenhos, gráficos ou catálogos apenas como forma de ilustração das Cartas Propostas de preços.

4.3.2- Os documentos necessários à participação na presente licitação, compreendendo os documentos referentes à habilitação, à Carta Proposta de preços e seus anexos, deverão ser apresentados no idioma oficial do Brasil.

4.3.3- Quaisquer documentos necessários à participação no presente certame licitatório, apresentada em língua estrangeira, deverão ser autenticados pelos respectivos consulados e traduzidos para o idioma oficial do Brasil, por tradutor juramentado.

4.3.4- Os documentos de habilitação exigidos, quando não contiverem prazo de validade expressamente determinado, não poderão ter suas datas de expedição superiores a 60 (sessenta) dias anteriores à data de abertura da presente licitação.

4.3.5- Os documentos apresentados, cópias ou originais, deverão conter todas as informações de seu bojo legíveis e inteligíveis, sob pena de os mesmos serem desconsiderados pelo Pregoeiro.

4.4- O licitante que apresentar documento em desacordo com o disposto neste item será eliminado e não participará da fase subsequente do processo licitatório.

4.5- O Pregoeiro poderá também solicitar original de documento já autenticado, para fim de verificação, sendo a empresa obrigada apresentá-lo no prazo máximo de 48 (quarenta e oito) horas contados a partir da solicitação, sob pena de, não o fazendo, ser desclassificada ou inabilitada.

## 5. DA CARTA PROPOSTA

5.1- A Carta Proposta, sob pena de desclassificação, deverá ser elaborada em formulário específico, conforme o Anexo II deste instrumento, e enviada exclusivamente por meio do sistema eletrônico, a empresa participante do certame não deve ser identificada, caracterizando o produto proposto no campo discriminado, **contemplando o LOTE cotado conforme a indicação no sistema, devendo ser apenas anexado a proposta referente ao LOTE em destaque no sistema**, em conformidade com o termo de referência – Anexo I do Edital, a qual conterá:

5.1.1- A modalidade e o número da licitação;

5.1.2- Endereçamento o Pregoeiro da Prefeitura de Fortim;

5.1.3- Prazo de entrega dos bens conforme os termos do edital;

5.1.4- Prazo de validade da Carta Proposta não inferior a 60 (sessenta) dias;

5.1.5- Os itens cotados, nos quantitativos licitados, segundo a unidade de medida consignada no edital.

5.1.5.1 - No campo apropriado do sistema eletrônico será necessário informar a **MARCA**, nos casos específicos e necessários;

5.1.6- Os valores unitários e totais de cada item cotado da Carta Proposta por extenso;

5.1.7- Declaração da licitante que, nos valores apresentados acima, estão inclusos todos os tributos, encargos trabalhistas, previdenciários, fiscais e comerciais, taxas, seguros, deslocamentos de pessoal, custos e demais despesas que possam incidir sobre o fornecimento licitado, inclusive a margem de lucro;

5.1.8. O licitante declarará, em campo próprio do sistema, o cumprimento dos requisitos para a habilitação e a conformidade de sua proposta com as exigências do edital. Sob pena do previsto no art. 26, § 5º do Decreto Federal nº. 10.024/2019).

5.1.9- Declaração sob as penalidades cabíveis, que é microempresa ou empresa de pequeno porte nos termos da legislação vigente, não possuindo nenhum dos impedimentos previstos no §4 do artigo 3º da Lei Complementar nº 123/06. Caso se enquadre nessa condição.

5.1.9.1- Verificar a condição da empresa caso ela seja ME/EPP e informar em campo próprio da plataforma BBMNET Licitações.

5.2. O encaminhamento de Carta Proposta pressupõe o pleno conhecimento e atendimento às exigências de habilitação previstas no Edital. O fornecedor será responsável por todas as transações que forem efetuadas em seu nome no sistema eletrônico, assumindo como firmes e verdadeiras suas Cartas Propostas e lances.

5.2.1. A Carta Proposta escrita será elaborada em conformidade com o disposto no Anexo II – modelo de Carta Proposta, com as informações constantes no Termo de Referência – Anexo I do edital.

5.2.2. A licitante deverá encaminhar em anexo(s), no Sistema, sua **Carta Proposta**, na forma do Anexo II, através da opção **FICHA TÉCNICA**, em arquivos no formato Zipfile (zip). O nome do arquivo deverá iniciar com a palavra Anexo ex.: *Anexo1.zip*, e o tamanho de cada arquivo não poderá exceder a 500kb.

5.3- Os preços constantes da Carta Proposta do licitante deverão conter apenas duas casas decimais após a vírgula, cabendo ao licitante proceder ao arredondamento ou desprezar os números após as duas casas decimais dos centavos, e deverão ser cotados em moeda corrente nacional.

5.3.1- Os preços propostos deverão estar de acordo com o quantitativo do bem/serviço cotado.

5.3.2- Nos preços já deverão estar incluídas as remunerações, os encargos sociais, tributários, trabalhistas, previdenciários, fiscais e comerciais, taxas, fretes, seguros, deslocamentos de pessoal, custos e demais despesas que possam incidir sobre a contratação licitada, inclusive a margem de lucro, não cabendo nenhum outro ônus que não o valor estipulado na referida Carta Proposta.

5.3.3- Os preços propostos serão de exclusiva responsabilidade do licitante, não lhe assistindo o direito de pleitear qualquer alteração dos mesmos, sob alegação de erro, omissão ou qualquer outro argumento não previsto em lei.

5.3.4- Ocorrendo discrepância entre o preço unitário e total, prevalecerá aquele lançado no sistema e utilizado para classificação das Cartas Propostas, devendo o Pregoeiro proceder às correções necessárias.

5.3.5- Os preços a serem cotados deverão levar em conta os preços estimados para a contratação, que serão considerados preços máximos para efeito de contratação. Não serão adjudicadas Cartas Propostas com valor superior aos preços máximos estimados para a contratação.

- 5.3.6-** Na análise das Cartas Propostas de preços o Pregoeiro observará o preço por LOTE, expresso em reais. Assim, as Cartas Propostas deverão apresentar o valor unitário de cada item.
- 5.4-** Os quantitativos licitados e cotados deverão ser rigorosamente conferidos pelos licitantes.
- 5.4.1-** A Carta Proposta deve contemplar o quantitativo do item em sua totalidade conforme licitado.
- 5.5-** O prazo de validade da Carta Proposta não pode ser inferior a 60 (sessenta) dias consecutivos da sessão de abertura desta licitação (art 48, § 3º do Decreto Federal nº. 10.024/2019). Caso a licitante não informe em sua Carta Proposta o prazo de validade, será considerado aquele definido neste Edital.
- 5.6-** A apresentação da Carta Proposta de preços implica na ciência clara de todos os termos do edital e seus anexos, em especial quanto à especificação dos bens e as condições de participação, competição, julgamento e formalização da Contrato, bem como a aceitação e sujeição integral às suas disposições e à legislação aplicável.
- 5.7-** Somente serão aceitas Cartas Propostas elaboradas e enviadas através do sistema, inclusive quanto aos seus anexos, não sendo admitido o recebimento pelo Pregoeiro de qualquer outro documento, nem permitido ao licitante fazer qualquer adendo aos entregues o Pregoeiro por meio do sistema.
- 5.8-** O Pregoeiro poderá solicitar o envio de documentos que contenham as características do serviço ofertado, minudenciando o modelo, tipo, procedência, além de outras informações pertinentes ao presente objeto. (exigência comum para todos os itens)
- 5.9-** Será desclassificada a Carta Proposta apresentada em desconformidade com estes itens.
- 5.10- Serão desclassificadas ainda as propostas:**
- a) Que não atenderem as especificações deste Edital;
  - b) Que apresentarem preços unitários irrisórios, de valor zero, ou preços inexecutáveis (na forma do Art. 48 da Lei de Licitações).
  - c) Não será considerada qualquer oferta de vantagem não prevista neste edital, nem preço ou vantagem baseada nas ofertas dos demais licitantes;
  - d) Na proposta prevalecerá, em caso de discordância entre os valores numéricos e por extenso, estes últimos.
  - e) Não será considerada qualquer oferta de vantagem não prevista neste edital, nem preço ou vantagem baseada nas ofertas dos demais licitantes;
  - f) Os erros de soma e/ou multiplicação, bem como o valor total proposto, eventualmente, configurado nas Propostas de Preços das proponentes, serão devidamente corrigidos, não se constituindo, de forma alguma, como motivo para desclassificação da proposta.
- 5.11- A Carta Proposta final consolidada deverá ser apresentada em língua portuguesa, com a identificação da licitante, sem emendas ou rasuras, datada, devidamente rubricada em todas as folhas e assinada pelo representante legal da empresa, contendo os seguintes dados:**
- a) Dados bancários da licitante: Banco, Agência e Conta-Corrente. Obrigatório somente para a licitante vencedora da licitação. Neste caso, os dados bancários poderão ser apresentados após o julgamento da licitação;
  - b) Nome do proponente, endereço, telefone, identificação (nome pessoa física ou jurídica), aposição do carimbo (substituível pelo papel timbrado) com o nº do CNPJ ou CPF;
  - c) Relação dos dados da pessoa indicada para assinatura do Contrato, constando o nome, CPF, RG, nacionalidade, naturalidade, estado civil, profissão, endereço completo, incluindo Cidade e UF, cargo e função na empresa, bem como cópia do documento que dá poderes para assinar contratos em nome da empresa. Obrigatório para a licitante vencedora da licitação. Neste caso, os dados poderão ser apresentados após o julgamento da licitação.
- 5.13-** A Carta Proposta final consolidada deverá conter todos os requisitos tratados no subitem 5.1, inclusive retratar os preços unitários e totais, de cada item ao novo valor proposto, contemplando todos os itens, atualizados em consonância com o preço obtido após a fase de lance/negociação.

## **6. DOS DOCUMENTOS DE HABILITAÇÃO**

**6.1- Os INTERESSADOS**, na forma dos artigos 34 a 37 da Lei Federal nº. 8.666/93, alterada e consolidada c/c art. 40 do Decreto Federal nº. 10.024/2019, habilitar-se-ão à presente licitação mediante a apresentação dos documentos abaixo relacionados (**sub itens 6.3 a 6.6**), os quais serão analisados pelo Pregoeiro quanto a sua autenticidade e o seu prazo de validade.

6.2. - Os licitantes encaminharão, exclusivamente por meio do sistema, concomitantemente com os documentos de habilitação exigidos no edital, proposta com a descrição do objeto ofertado e o preço, até a data e o horário estabelecidos para abertura da sessão pública, quando será encerrada tal possibilidade (Art. 26 § 1º da Lei 10.024/2019), por meio eletrônico (upload), nos formatos (extensões) “pdf”, “doc”, “xls”, “png” ou “jpg”, observado o limite de 6 Mb para cada arquivo, conforme regras de aceitação estabelecidas pela plataforma [www.bbmnetlicitacoes.com.br](http://www.bbmnetlicitacoes.com.br).

**OBS<sup>1</sup>:** Os licitantes poderão retirar ou substituir a proposta e os documentos de habilitação anteriormente inseridos no sistema, até a abertura da sessão pública. (Art. 26 § 6º da Lei 10.024/2019)

**OBS<sup>2</sup>:** Havendo a necessidade de envio de documentos de habilitação complementares, necessários à confirmação daqueles exigidos neste Edital e já apresentados, o licitante será convocado a encaminhá-los, em formato digital, via e-mail, no prazo de 02 (duas) horas, sob pena de inabilitação.

6.2.1. – Todos os documentos de habilitação exigidos nesse processo deverão ser apresentados em original ou cópia autenticada, mesmo os documentos digitalizados, que devem retratar fielmente a condição do documento original ou autenticado. Caso o licitante contrarie ou deixe de apresentar qualquer uma dessas exigências, o mesmo será inabilitado

6.2.4. Os documentos apresentados deverão ser obrigatoriamente, da mesma sede, ou seja, se da matriz, todos da matriz, se de alguma filial, todos da mesma filial, com exceção dos documentos que são válidos para matriz e todas as filiais. Caso a Empresa seja vencedora, o Contrato será celebrado com a sede que apresentou a documentação.

### 6.3- RELATIVA À HABILITAÇÃO JURÍDICA:

6.3.1. **NO CASO DE EMPRESÁRIO INDIVIDUAL:** inscrição no Registro Público de Empresas Mercantis, a cargo da Junta Comercial da respectiva sede.

6.3.2. **EM SE TRATANDO DE MICROEMPREENDEDOR INDIVIDUAL – MEI:** Certificado da Condição de Microempreendedor Individual - CCMEI, cuja aceitação ficará condicionada à verificação da autenticidade no site [www.portaldomicroempreendedor.gov.br](http://www.portaldomicroempreendedor.gov.br);

6.3.3. **NO CASO DE SOCIEDADE EMPRESÁRIA OU EMPRESA INDIVIDUAL DE RESPONSABILIDADE LIMITADA - EIRELI:** ato constitutivo, estatuto ou contrato social em vigor, devidamente registrado na Junta Comercial da respectiva sede, acompanhado de documento comprobatório de seus administradores;

6.3.4. **NO CASO DE SOCIEDADE SIMPLES:** ato constitutivo devidamente inscrito no Registro Civil das Pessoas Jurídicas do local de sua sede, acompanhada de prova da indicação dos seus administradores;

6.3.5. **NO CASO DE EMPRESA OU SOCIEDADE ESTRANGEIRA EM FUNCIONAMENTO NO PAÍS:** decreto de autorização expedido pelo órgão competente;

**OBS:** Os documentos acima deverão estar acompanhados de todas as alterações ou da consolidação respectiva.

6.3.6. **CÓPIA DOCUMENTO OFICIAL COM FOTO E CPF** do Titular, no caso de firma individual ou do(s) sócio(s), quando se tratar de sociedade;

### 6.4- RELATIVA À REGULARIDADE FISCAL E TRABALHISTA:

- Prova de inscrição no Cadastro Nacional de Pessoas Jurídicas (CNPJ);
- Prova de inscrição no cadastro de contribuintes estadual ou municipal, conforme o caso, relativo ao domicílio ou sede do licitante, pertinente ao seu ramo de atividade e compatível com o objeto contratual;
- Certidão de regularidade de Débitos relativos a Créditos Tributários Federais e a Dívida Ativa da União (CND), emitidas pela Receita Federal do Brasil na Forma da Portaria Conjunta RFB/PGNF nº 1.751 de 2 de outubro de 2014;
- A comprovação de regularidade para com a Fazenda Estadual deverá ser feita através de Certidão Consolidada Negativa de Débitos inscritos na Dívida Ativa Estadual;
- A comprovação de regularidade para com a Fazenda Municipal deverá ser feita através de Certidão Consolidada Negativa de Débitos inscritos na Dívida Ativa Municipal;
- Prova de situação regular perante o Fundo de Garantia por Tempo de Serviço – FGTS, através de Certificado de Regularidade de Situação – CRS e;



g) Certidão Negativa de Débitos Trabalhistas (CNDT), para comprovar a inexistência de débitos inadimplidos perante a Justiça do Trabalho.

OBS: Caso não seja declarado o prazo de validade da certidão em seu contexto, será considerado o prazo de 30 (trinta) dias da sua emissão. Para efeito de sua validade.

6.4.1 - As microempresas e empresas de pequeno porte deverão apresentar toda a documentação exigida para efeito de comprovação de regularidade fiscal, mesmo que esta apresente alguma restrição;

6.4.2- Havendo alguma restrição na comprovação da regularidade fiscal, será assegurado o prazo de 05 (cinco) dias úteis, cujo termo inicial corresponderá ao momento em que o proponente for declarado o vencedor do certame, prorrogáveis por igual período, a critério da Comissão de Pregões, para a regularização da documentação e emissão de eventuais certidões negativas ou positivas com efeito de certidão negativa, conforme os ditames da Lei Complementar 123/2006 e suas alterações posteriores;

6.4.3 - A não-regularização da documentação, no prazo estabelecido, implicará decadência do direito à contratação, sem prejuízo das sanções previstas no art. 81, da Lei no 8.666/93, sendo facultado a convocação dos licitantes remanescentes, na ordem de classificação, para a assinatura do contrato, ou a revogação da licitação.

#### 6.5- RELATIVA À QUALIFICAÇÃO ECONÔMICO-FINANCEIRA:

6.5.1. **Balço patrimonial e demonstrações contábeis (DRE) do último exercício fiscal**, já exigíveis e apresentados **na forma da lei**, devidamente registrado na junta comercial da sede da licitante, acompanhado dos termos de abertura e de encerramento do Livro Diário - estes termos devidamente registrados na Junta Comercial – constando ainda, no balanço, o número do Livro Diário e das folhas nos quais se acha transcrito, que comprovem a boa situação financeira da empresa, com vistas aos compromissos que terá de assumir caso lhe seja adjudicado o objeto licitado, comprovado através do cálculo dos índices contábeis, pedido no item 6.5.8, devidamente assinado pelo contador responsável, sendo vedada sua substituição por balancetes ou balanços provisórios, podendo ser atualizados por índices oficiais quando encerrados há mais de 03 (três) meses da data de apresentação da proposta;

6.5.2. Serão considerados como na forma da Lei, o Balanço Patrimonial e Demonstrações Contábeis assim apresentados:

a) **Sociedades empresariais em geral**: registrados ou autenticados na Junta Comercial da sede ou domicílio da licitante, acompanhados de cópia do termo de abertura e de encerramento do Livro Diário do qual foi extraído.

b) **Sociedades empresárias, especificamente no caso de sociedades anônimas regidas pela Lei nº. 6.404/76**: registrados ou autenticados na Junta Comercial da sede ou domicílio da licitante; ou publicados na imprensa oficial da União, ou do Estado, ou do Distrito Federal conforme o lugar em que esteja situada a sede da companhia; ou, ainda, em jornal de grande circulação editado na localidade em que está a sede da companhia.

c) **Sociedades simples**: registrados no Registro Civil das Pessoas jurídicas do local de sua sede; caso a sociedade simples adote um dos tipos de sociedade empresária, deverá sujeitar-se às normas fixadas para as sociedades empresárias, inclusive quanto ao registro na Junta Comercial.

d) **As empresas constituídas há menos de um ano**: apresentarão deverão apresentar demonstrativo do Balanço de Abertura, devidamente registrados ou autenticados na Junta Comercial da sede ou domicílio da licitante, acompanhado dos termos de abertura e de encerramento do Livro Diário - estes termos devidamente registrados na Junta Comercial, assinado pelo sócio-gerente ou diretor e pelo contador ou outro profissional equivalente, devidamente registrado no Conselho Regional de Contabilidade.

6.5.3. Entende-se que a expressão "**na forma da lei**" constante no item 6.5.1, no mínimo: balanço patrimonial e DRE, registro na Junta Comercial ou órgão competente, termos de abertura e encerramento).

6.5.4. As cópias deverão ser originárias do Livro Diário devidamente formalizado e registrado.

6.5.5. A empresa optante pelo **Sistema Público de Escrituração Digital - SPED** poderá apresentá-lo **na forma da lei**.

6.6.5.1. Entende-se que a expressão "**na forma da lei**" constante no item 6.5.5 engloba, no mínimo:

a) Balanço Patrimonial;

- b) DRE – Demonstração do Resultado do Exercício;
- c) Termos de abertura e de encerramento;
- d) Recibo de entrega de escrituração contábil digital (Para efeito o que determina o Art. 2º do Decreto N° 9.555, de 6 de novembro de 2018);

**OBS:** A autenticação de livros contábeis das pessoas jurídicas não sujeitas ao Registro do Comércio, poderá ser feita pelo Sistema Público de Escrituração Digital - Sped, instituído pelo Decreto n° 6.022, de 22 de janeiro de 2007, por meio da apresentação de escrituração contábil digital, na forma estabelecida pela Secretaria da Receita Federal do Brasil do Ministério da Fazenda. (Art. 1º do Decreto N° 9.555, de 6 de novembro de 2018).

6.5.6. As cópias deverão ser originárias do Livro Diário constante do SPED.

6.5.7. A Escrituração Digital deverá estar de acordo com as Instruções Normativas (RFB n° 1420/2013 e RFB n° 1594) que tratam do Sistema Público de Escrituração Digital – SPED. Para maiores informações, verificar o site [www.receita.gov.br](http://www.receita.gov.br), no link SPED. Ficando a exigência de apresentação do Balanço Patrimonial do último exercício social, a ser apresentado no prazo que determina o art. 5º das Instruções Normativas da RFB, bem como o que determina a Jurisprudência no Acórdão TCU n° 2.669/2013 de relatoria do Ministro Valmir Campelo. Devendo vir Acompanhado com a CRP do Contador responsável, dentro do prazo de validade.

6.5.8. Com base nas informações constantes das Demonstrações Contábeis/Financeiras, as empresas deverão apresentar o cálculo dos índices financeiros, devidamente assinado pelo contador responsável, sendo qualificadas apenas as que forem consideradas solventes. Para isso serão utilizadas as seguintes definições e formulações: a boa situação financeira, será baseada na obtenção de índices de Liquidez Geral (LG), maior que ou igual a um (>1), Solvência Geral (SG), maior que ou igual a um (>1) e Liquidez Corrente (LC), maior que ou igual a um (>1), Índice de Endividamento (IE) menor que um (< 1) resultantes da aplicação das fórmulas:

$$LG = \frac{\text{Ativo Circulante} + \text{Realizável a Longo Prazo}}{\text{Passivo Circulante} + \text{Exigível a Longo Prazo}}$$

$$SG = \frac{\text{Ativo Total}}{\text{Passivo Circulante} + \text{Exigível a Longo Prazo}}$$

$$LC = \frac{\text{Ativo Circulante}}{\text{Passivo Circulante}}$$

$$IE = \left[ \frac{\text{Total PASSIVO}}{\text{Total ATIVO}} \right] * 100$$

6.5.9. As empresas, que apresentarem resultado inferior ou igual a 1 (um) em qualquer dos índices de Liquidez Geral (LG), Solvência Geral (SG) e Liquidez Corrente (LC), deverão comprovar patrimônio líquido de 10% (dez por cento) do Valor Estimado da contratação. Devendo a comprovação ser feita relativamente à data de apresentação da proposta, mediante apresentação da Certidão Simplificada da Junta Comercial da sede do licitante, emitida em prazo não superior a 30 (trinta) dias da data marcada para recebimento dos envelopes.

#### **6.5.10. JUSTIFICATIVA DA EXIGENCIA DOS INDICES FINANCEIROS (Acórdão 354/2016-Plenário-TCU | Súmula 289 | Relator: JOSÉ MUCIO MONTEIRO):**

a) Índice de Liquidez Geral (ILG) indica quanto a empresa possui em disponibilidades, bens e direitos realizáveis no curso do exercício seguinte para liquidar suas obrigações, com vencimento neste período.

b) Índice de Liquidez Corrente (ILC) indica quanto a empresa possui em recursos disponíveis, bens e direitos realizáveis a curto prazo, para fazer face ao total de suas dívidas de curto prazo, sendo que: Resultado da Liquidez Corrente:

-Maior que 1: Resultado que demonstra folga no disponível para uma possível liquidação das obrigações.

-Se igual a 1: Os valores dos direitos e obrigações a curto prazo são equivalentes.

-Se menor que 1: Não haveria disponibilidade suficientes para quitar as obrigações a curto prazo, caso fosse preciso.

c) O índice de Solvência Geral (ISG) expressa o grau de garantia que a empresa dispõe em Ativos (totais), para pagamento do total de suas dívidas. Envolve além dos recursos líquidos, também os permanentes. Para os três índices colacionados (ILG, ILC, SG), o resultado ">1" é recomendável à comprovação da boa situação financeira (o que demonstraria um equilíbrio nas contas da companhia), sendo certo que, quanto maior o resultado, melhor, em tese, seria a condição da empresa. Mas há exceções.

>> Justifica-se tal exigência, tendo como base os meios técnicos, usuais e costumeiros de aplicabilidade destas fórmulas, e assim, ficando comprovado que a exigência dos índices se faz necessário ante a comprovação da capacidade econômico-financeira do (a) empresa (s) participante (s) na perspectiva de execução de um possível futuro contrato com a Administração Pública. Logo, entende-se que as exigências acima, atendem aos padrões de requisitos demandados neste edital, pois o atendimento quantas as taxas apresentadas demonstram, em tese, a saúde e a solidez financeira da participante, bem como foi calculado com base no Acórdão 5026/2010-Segunda Câmara-TCU | Relator: AUGUSTO SHERMAN.

**6.5.11. Certidão negativa de falência, recuperação judicial ou extrajudicial**, expedida pelo distribuidor da sede da pessoa jurídica, ou de execução patrimonial, expedida no domicílio da pessoa física (artigo 31 da Lei nº 8.666/93) em data não superior a 30 (trinta) dias.

**6.5.12.** Para comprovação de microempresa ou empresa de pequeno porte, nos termos da Lei Complementar nº 147/2014, para que essa possa gozar dos benefícios previstos nos arts. 42 a 45 da referida Lei é necessário a apresentação, junto com os documentos na fase de Habilitação, além da declaração da condição de ME/EPP ou MEI a Certidão Simplificada (com data não inferior a 30 (trinta) dias da data de abertura do certame) expedida pela Junta Comercial, nos termos do art. 8º, da IN nº 103/2007 do DNRC – Departamento Nacional de Registro no Comércio. Conforme o caso.

**6.5.13. Ficam dispensado da apresentação da exigência prevista no item 6.5.1 deste tópico a figura do Microempreendedor Individual (MEI), devendo comprovar e apresentar as demais exigências.**

**6.5.13.1.** O Microempreendedor Individual-MEI que no ano-calendário anterior não tenha auferido receita bruta de até R\$ 81.000,00 (oitenta e um mil reais), está dispensado da apresentação do Balanço Patrimonial e demonstrações contábeis do último exercício social na forma do item anterior, conforme art. 1.179 §2º do Código Civil e artigo 18-A, § 1º da Lei Complementar nº 123/2006, entretanto deverá apresentar a DASNSIMEI (Declaração Anual do Simples Nacional – Microempreendedor Individual), para comprovar tal condição.

## **6.6. QUALIFICAÇÃO TÉCNICA:**

**6.6.1 - Apresentar Atestado em papel timbrado do órgão (ou empresa) emissor, fornecido por pessoa jurídica de direito público ou privado, comprovando aptidão pelo concorrente para desempenho de atividade compatível com o objeto da licitação em características, com firma reconhecida do emitente, com averbação junto ao Conselho Regional de Administração - CRA, seção da empresa,**  
a) descrição do objeto contratado; (SÓ SERÃO ACEITOS ATESTADOS PARA LOCAÇÃO DE VEÍCULOS DESTINADO AO ATENDIMENTO DE TRANSPORTE ESCOLAR);

**6.6.2.** Prefeitura Municipal de Fortim, se resguarda no direito de diligenciar junto à pessoa jurídica/física emitente do Atestado/Declaração de capacidade Técnica, amparados pelo artigo 43, § 3º da Lei n.º 8.666/1993, visando a obter informações sobre o fornecimento prestado e cópias das respectivas notas fiscais de execução dos serviços e/ ou outros documentos comprobatórios do conteúdo declarado.

**6.6.3.** Certificado de registro da proponente junto a ARCE (Agência Reguladora do Estado do Ceará) acompanhado de Certidão negativa de débitos e multas da proponente junto a ARCE (Agência Reguladora do Estado do Ceará).

**6.6.4 - Apresentar declaração explícita de disponibilidade da frota de veículos necessários para a execução dos serviços, declarando que os veículos são do mesmo tipo utilizado no transporte escolar municipal, tomando como base o Termo de Referência.**

**6.6.5 - A licitante deverá declarar ainda que se compromete a apresentar a referida frota de veículos devidamente legalizada e em bom estado de conservação no prazo máximo de 05 (cinco) dias após a assinatura do contrato, sob pena de rescisão contratual e penalidades previstas na forma da Lei.**

#### 6.7 - DEMAIS EXIGÊNCIAS:

- a) Declaração da Licitante em papel timbrado e assinado pelo representante legal, informando que cumpre a proibição prevista no Inciso XXXIII do artigo 7º da constituição federal, combinado com o inciso V do artigo 27 Lei nº. 8.666/93 – ou seja, de que **não utiliza trabalho de menor de dezoito anos em atividades noturnas**, perigosas ou insalubres, e de trabalho de menor de quatorze anos, salvo na condição de aprendiz. Sugere-se o **modelo** apresentado neste edital, em papel da própria empresa, contendo o carimbo ou impresso identificador do CNPJ/MF da firma proponente, assinadas por pessoa legalmente habilitada e que seja possível identificar quem assinou;
- b) Declaração da Licitante em papel timbrado e assinado pelo representante legal, declarando, sob as penas da Lei, de que **tem conhecimento de todos os parâmetros e elementos do produto a ser ofertado** e que sua proposta atende integralmente aos requisitos constantes neste edital, conforme modelo constante dos Anexos do edital. Contendo o carimbo ou impresso identificador do CNPJ/MF da firma proponente, assinadas por pessoa legalmente habilitada e que seja possível identificar quem assinou;
- c). Declaração da Licitante em papel timbrado e assinado pelo representante legal, declarando, sob as penas da Lei, de que **conhece e aceita o teor completo do Edital**, ressalvando-se o direito recursal, bem como de que recebeu todos os documentos e informações necessárias para o cumprimento integral das obrigações objeto da licitação. Sugerimos o modelo constante no edital, em papel da própria empresa, contendo o carimbo ou impresso identificador do CNPJ/MF da firma proponente, assinadas por pessoa legalmente habilitada e que seja possível identificar quem assinou;
- d). Declaração da Licitante em papel timbrado e assinado pelo representante legal, declarando para os devidos fins, sob as penalidades cabíveis, de **não haver Fatos impeditivos** quanto a nossa participação em licitações ou contratações com a Administração Pública Federal, Estadual e Municipal. Sugere-se o modelo apresentado neste edital, em papel da própria empresa, contendo o carimbo ou impresso identificador do CNPJ/MF da firma proponente, assinadas por pessoa legalmente habilitada e que seja possível identificar quem assinou.

6.7.4. Será Inabilitado o licitante que não atender as exigências deste edital referentes à fase de habilitação, bem como apresentar, os documentos defeituosos em seus conteúdos e formas.

6.7.5. Os documentos expedidos pela *Internet* poderão ser apresentados em **forma original** ou **cópia reprográfica sem autenticação**. Entretanto, estarão sujeitos à verificação de sua autenticidade através de consulta realizada pelo Pregoeiro.

#### 7. DA SESSÃO PÚBLICA DO PREGÃO:

7.1 O Pregão será do tipo Eletrônico o qual será realizado em sessão pública por meio da *INTERNET*, mediante condições de segurança - criptografia e autenticação - em todas as suas fases através do Sistema de Pregão Eletrônico (licitações) da Bolsa Brasileira de Mercadorias - BBM.

7.1.1- O Sistema de pregão eletrônico da Bolsa Brasileira de Mercadorias-BBM é certificado digitalmente por autoridade certificadora no âmbito da Infra-estrutura de Chaves Públicas Brasileiras -ICP Brasil.

7.1.2- Os trabalhos serão conduzidos por servidor da Prefeitura de Fortim/Ce, designado como Pregoeiro, mediante a inserção e monitoramento de dados gerados ou transferidos para o aplicativo "Licitações públicas" constante da página eletrônica da Bolsa Brasileira de Mercadorias - BBM (<http://www.bbmnetlicitacoes.com.br>).

7.1.3- O licitante poderá enviar as informações da Carta Proposta comercial e participar das disputas através do sistema eletrônico através do seu representante devidamente credenciado através do termo de adesão.

7.2- A participação no Pregão Eletrônico dar-se-á por meio da digitação da senha pessoal e intransferível do licitante ou do representante credenciado e subsequente encaminhamento da Carta Proposta inicial de preços e seus anexos, exclusivamente por meio do sistema eletrônico observado as condições e limites de data e horário estabelecidos.

7.3- **ABERTURA DAS CARTAS PROPOSTAS:** A partir do horário previsto no edital, terá início à sessão pública do Pregão Eletrônico, com a divulgação das propostas de preços recebidas pelo sítio já indicado, passando o Pregoeiro a avaliar a aceitabilidade das propostas.

7.3.1 - Aberta a etapa competitiva, os representantes dos licitantes deverão estar conectados ao sistema para participar da sessão de lances. A cada lance ofertado o participante será imediatamente informado de seu recebimento e respectivo horário de registro e valor.

7.3.2 - Para efeito da disputa de preços, as propostas encaminhadas eletronicamente pelos licitantes serão consideradas lances.

7.3.3 - Cada licitante poderá encaminhar lance com valor superior ao menor preço registrado, desde que seja inferior ao seu último lance e diferente de qualquer outro valor ofertado para o LOTE.

7.4 - Com o intuito de conferir celeridade à condução do processo licitatório, é permitido o Pregoeiro a abertura e gerenciamento simultâneo da disputa de vários itens da mesma licitação.

7.4.1 - Em regra, a disputa simultânea de itens obedecerá à ordem sequencial dos mesmos. Entretanto, o Pregoeiro poderá efetuar a abertura da disputa de itens selecionados fora da ordem sequencial.

**7.5- CLASSIFICAÇÃO INICIAL:** Abertas as Cartas Propostas o Pregoeiro verificará a conformidade das Cartas Propostas apresentadas, desclassificando aquelas que não estiverem em conformidade com os requisitos estabelecidos neste Edital.

7.5.1- A desclassificação de qualquer Carta Proposta será sempre fundamentada e registrada no sistema, para acompanhamento, em tempo real, de todos os PROPONENTES.

7.5.2- O sistema fará, automaticamente, a ordenação das Cartas Propostas classificadas pelo Pregoeiro, em ordem decrescente de valor, e somente estas estarão aptas a participar da fase de lances.

**7.6. MODO DE DISPUTA ABERTO (art. 32 do Decreto Federal nº. 10.024/2019) :** O tempo da etapa de lances será de 10 (dez) minutos e será encerrada por prorrogação automática. O sistema informará “**Dou-lhe uma**” quando faltar 02m00s (dois minutos para o termino da etapa de lances (sessão pública), “**Dou-lhe duas**” quando faltar 01m00s (um minuto) e “**Dou-lhe três – Fechado**” quando chegar no tempo programado para o encerramento. Na hipótese de haver um lance de preço menor que o menor lance de preço registrado no sistema, nos últimos 02m00s do período de duração da sessão pública, o sistema prorrogará automaticamente o tempo de fechamento em mais 02m00s a partir do momento do registro do último lance, reiniciando a contagem para o fechamento, a partir do “Dou-lhe uma” e, assim, sucessivamente.

7.6.1 O Pregoeiro tem a ação de iniciar a fase de lances, depois todo processo é automático, conforme explanado acima.

7.6.2 Iniciada a fase de fechamento de lances, os licitantes são avisados via chat na sala de negociação, a linha do item também indica essa fase (na coluna Situação) e, no caso de uma Prorrogação Automática, o ícone de “Dou-lhe uma”, “Dou-lhe duas”, é exibido;

7.6.3. O intervalo mínimo de diferença de valor entre os lances, que incidirá tanto em relação aos lances intermediários quanto em relação à proposta que cobrir a melhor oferta deverá ser de R\$ 0,01 (um centavo de real). (Art. 31, parágrafo único do Decreto Federal nº. 10.024/2019);

7.5. Encerrada a fase competitiva sem que haja a prorrogação automática pelo sistema, poderá o Pregoeiro, assessorado pela equipe de apoio, justificadamente, admitir o reinício da sessão pública de lances, em prol da consecução do melhor preço.

7.6. Assim que a etapa de lances for finalizada e o sistema detectar um empate, conforme estabelece os artigos 44 e 45 da LC 123/2006 a ferramenta inicia a aplicação automática do desempate em favor ME/EPP/MEI, conforme procedimento detalhado a seguir:

**7.7.- DO TRATAMENTO DIFERENCIADO ÀS MICROEMPRESAS, EMPRESAS DE PEQUENO PORTE E COOPERATIVAS:**

7.7.1 - O tratamento diferenciado conferido às empresas de pequeno porte, às microempresas e às cooperativas de que tratam a Lei Complementar 123, de 14 de dezembro de 2006 e a Lei 11.488, de 15 de junho de 2007, deverá seguir o procedimento descrito a seguir:

7.7.2 - Os licitantes deverão indicar no sistema eletrônico de licitações, antes do encaminhamento da proposta eletrônica de preços, a sua condição de microempresa, empresa de pequeno porte ou cooperativa.

7.7.3 - O licitante que não informar sua condição antes do envio das propostas perderá o direito ao tratamento diferenciado.

7.7.4 - Ao final da sessão pública de disputa de lances, o sistema eletrônico detectará automaticamente as situações de empate a que se referem os §§ 1º e 2º do art. 44 da Lei Complementar 123/2006, de 14 de dezembro de 2006.

7.7.5 - Considera-se empate aquelas situações em que as propostas apresentadas pelas microempresas, empresas de pequeno porte e cooperativas sejam iguais ou até 5% (cinco por cento) superiores à proposta mais bem classificada, quando esta for proposta de licitante não enquadrado como microempresa, empresa de pequeno porte ou cooperativa.

7.7.6 - Não ocorre empate quando a detentora da proposta mais bem classificada possuir a condição de microempresa, empresa de pequeno porte ou cooperativa. Nesse caso, o Pregoeiro convocará a arrematante a apresentar os documentos de habilitação, na forma dos itens 6.3 ao 6.7 e 6 deste edital.

7.7.7 - Caso ocorra a situação de empate descrita no item 7.7.5, o Pregoeiro convocará o representante da empresa de pequeno porte, da microempresa ou da cooperativa mais bem classificada, imediatamente e por meio do sistema eletrônico, a ofertar lance inferior ao menor lance registrado para o item no **prazo de cinco minutos**.

7.7.8 - Caso a licitante convocada não apresente lance inferior ao menor valor registrado no prazo acima indicado, as demais microempresas, empresas de pequeno porte ou cooperativas que porventura possuam lances ou propostas na situação do item 7.7.5 deverão ser convocadas, na ordem de classificação, a ofertar lances inferiores à menor proposta.

7.7.9 - A microempresa, empresa de pequeno porte ou cooperativa que primeiro apresentar lance inferior ao menor lance ofertado na sessão de disputa será considerada arrematante pelo Pregoeiro, que encerrará a disputa do item na sala virtual, e que deverá apresentar a documentação de habilitação e da proposta de preços.

7.7.10 - O não oferecimento de lances no prazo específico destinado a cada licitante produz a preclusão do direito de apresentá-los. Os lances apresentados em momento inadequado, antes do início do prazo específico ou após o seu término serão considerados inválidos.

7.7.11 - Caso a proposta inicialmente mais bem classificada, de licitante não enquadrado como microempresa, empresa de pequeno porte ou cooperativa, seja desclassificada pelo Pregoeiro, por desatendimento ao edital, essa proposta não é mais considerada como parâmetro para o efeito do empate de que trata esta cláusula.

7.7.12 - Para o efeito do empate, no caso da desclassificação de que trata o item anterior, a melhor proposta passa a ser a da próxima licitante não enquadrada como microempresa, empresa de pequeno porte ou cooperativa, observado o previsto no item 7.7.6.

7.7.13 - No caso de o sistema eletrônico não convocar automaticamente a microempresa, empresa de pequeno porte ou cooperativa, o Pregoeiro o fará através do "chat de mensagens".

7.7.14 - A partir da convocação de que trata o item 7.7.13, a microempresa, empresa de pequeno porte ou cooperativa, terá 48 (quarenta e oito) horas para oferecer proposta inferior à então mais bem classificada, através do "chat de mensagens", sob pena de preclusão de seu direito.

7.7.15 - Caso a microempresa, empresa de pequeno porte ou cooperativa exerça o seu direito de apresentar proposta inferior a mais bem classificada, terá, a partir da apresentação desta no "chat de mensagens", conforme estabelece o item 7.7.14 deste edital para encaminhar a documentação de habilitação e proposta de preços,

7.7.16 - O julgamento da habilitação das microempresas, empresas de pequeno porte e cooperativas obedecerá aos critérios gerais definidos neste edital, observadas as particularidades de cada pessoa jurídica.

7.7.17 - Havendo alguma restrição na comprovação da regularidade fiscal, será assegurado às microempresas, empresas de pequeno porte e cooperativas um prazo adicional de 05 (cinco) dias úteis para a regularização da documentação, contados a partir da notificação da irregularidade pelo Pregoeiro. O prazo de 05 (cinco) dias úteis poderá ser prorrogado por igual período se houver manifestação expressa do interessado antes do término do prazo inicial.

7.7.17.1 - A não regularização da documentação no prazo previsto acima implicará na decadência do direito à contratação, sem prejuízo das sanções previstas no art. 81 da Lei 8.666/93, sendo facultado à Administração convocar os licitantes remanescentes, na ordem de classificação, para contratação, ou revogar a licitação.

7.8- O sistema informará a Carta Proposta de menor valor imediatamente após o encerramento da etapa de lances ou, quando for o caso, após negociação e decisão pelo Pregoeiro acerca da aceitação do lance de menor valor;

7.9- Declarada encerrada a etapa competitiva, com ou sem lances, e realizada a classificação final das Cartas Propostas, o Pregoeiro examinará a aceitabilidade do primeiro classificado, especialmente quanto à conformidade entre a Carta Proposta/oferta de menor preço e o valor estimado para a contratação constante da planilha anexa ao Termo de Referência e a sua conformidade, decidindo motivadamente a respeito.

7.10- Tratando-se de preço inexequível o Pregoeiro poderá determinar ao licitante que comprove a exequibilidade de sua Carta Proposta, em prazo a ser fixado, sob pena de desclassificação.

#### 7.10.1. DA ACEITAÇÃO DA PROPOSTA CLASSIFICADA EM PRIMEIRO LUGAR:

a) Considera-se inexequível a proposta que apresente preços global ou unitários simbólicos, irrisórios ou de valor zero, incompatíveis com os preços dos insumos e salários de mercado, acrescidos dos respectivos encargos, ainda que o ato convocatório da licitação não tenha estabelecido limites mínimos, exceto quando se referirem a materiais e instalações de propriedade do próprio licitante, para os quais ele renuncie a parcela ou à totalidade da remuneração.

b) **Caso necessário**, facultativamente o Pregoeiro abrirá prazo de 02:00 h (duas horas) para que o detentor de melhor lance envie ao e-mail informado **prova de exequibilidade**, devendo demonstrar:

b.1) Planilha com os custos do produto de cada item;

b.2) Planilha com custo com a logística de entrega no município, evidenciando a mão de obra empregada bem como os encargos aplicados no pessoal envolvido com a entrega.

c) Não sendo demonstrada a exequibilidade nestes termos, o Pregoeiro desclassificará a proposta, convocando os licitantes remanescentes na ordem de classificação até a apuração de proposta ou lance vencedor que atenda o requisito de exequibilidade.

d) Se a proposta ou o lance de menor preço não for aceitável, ou se a licitante desatender às exigências habilitatórias, o Pregoeiro examinará a proposta ou o lance subsequente, verificando a sua aceitabilidade e as condições de habilitação, na ordem de classificação, e assim sucessivamente, até a apuração de uma proposta ou lance que satisfaça às condições e exigências constantes no Edital e seus anexos.

e) Ocorrendo a situação referida neste subitem, o Pregoeiro poderá negociar com a licitante para que seja obtida melhor proposta.

f) Havendo necessidade, o Pregoeiro suspenderá a sessão, informando nova data e horário para a sua continuidade.

g) Sempre que a proposta não for aceita, e antes de o Pregoeiro passar à subsequente, haverá opção, pelo sistema, da eventual ocorrência do empate ficto, previsto nos artigos 44 e 45 da LC n.º 23, de 2006, seguindo-se a disciplina antes estabelecida, se for o caso.

7.11- O lance ofertado depois de proferido será irretroatável, não podendo haver desistência, sujeitando-se o licitante desistente às penalidades constantes deste edital.

7.12- Os licitantes que apresentarem preços excessivos ou manifestamente inexequíveis serão considerados desclassificados, não se admitindo complementação posterior.

7.13- Considerar-se-ão preços manifestamente inexequíveis aqueles que forem simbólicos, irrisórios, de valor zero ou incompatíveis com os preços de mercado, acrescidos dos respectivos encargos.

7.14- Não serão adjudicadas Cartas Propostas com preços superiores aos valores estimados para a contratação constante da planilha anexa ao Termo de Referência.

7.15- Serão considerados compatíveis com os de mercado os preços registrados que forem iguais ou inferiores à média daqueles apurados pela **Unidade Gestora interessada**, responsável pela elaboração e emissão da referida planilha.

7.16- Na hipótese de desclassificação do licitante que tiver apresentado a oferta com menor valor, o Pregoeiro deverá negociar diretamente com o classificado subsequente para que seja obtida melhor oferta que a sua Carta Proposta anteriormente oferecida a fim de conseguir menor preço, caso não comprovada a compatibilidade do licitante anteriormente classificado.

#### 7.17. JULGAMENTO DAS PROPOSTAS:

7.17.1 - O Pregoeiro efetuará o julgamento das propostas pelo critério de "**menor preço**", podendo encaminhar, pelo sistema eletrônico, contraproposta diretamente ao licitante que tenha apresentado o lance de menor valor por item/lote, para que seja obtido preço melhor, bem assim decidir sobre sua

aceitação, observados os prazos para fornecimento, as especificações técnicas, parâmetros mínimos de desempenho e de qualidade e demais condições definidas neste edital.

7.17.2 - Após o encerramento da sessão de disputa e estando o valor da melhor proposta acima do valor de referência, o Pregoeiro negociará a redução do preço com o seu detentor.

7.17.3 - Encerrada a etapa de lances da sessão pública e ordenadas as ofertas, o Pregoeiro comprovará a regularidade de situação do autor da melhor proposta, avaliada na forma do **Decreto Federal nº. 10.024/2019 e 8.666/93**. O Pregoeiro verificará, também, o cumprimento das demais exigências para habilitação contidas nos itens 6.3 ao 6.7 e 7.7 deste Edital.

7.17.4 – No caso de desclassificação do licitante arrematante, o novo licitante convocado deverá apresentar documentação e proposta nos mesmos prazos previstos nos itens 6.3 ao 6.7 e 7.7, a contar da convocação pelo Pregoeiro através do chat de mensagens.

7.17.5 - A inobservância aos prazos elencados nos itens 6.3 ao 6.7 e 7.7, ou ainda o envio dos documentos de habilitação e da proposta de preços em desconformidade com o disposto neste edital ensejará a inabilitação do licitante e consequente desclassificação no certame, salvo motivo devidamente justificado e aceito pelo Pregoeiro.

7.17.6 - Se a proposta ou lance de menor valor não for aceitável, ou se o licitante desatender às exigências habilitatórias, o Pregoeiro examinará a proposta ou o lance subsequente, verificando a sua aceitabilidade e procedendo à sua habilitação, na ordem de classificação, e assim sucessivamente, até a apuração de uma proposta ou lance que atenda ao edital.

7.17.7 - Considera-se inaceitável, para todos os fins aqui dispostos, a proposta que não atender as exigências fixadas neste Edital.

7.17.8 - Havendo lances no tempo de disputa da sessão pública, a proposta final de preços do licitante detentor da melhor oferta deverá ter seus valores unitários e totais ajustados de forma que os preços de cada um dos itens não resultem, após os ajustes, inexequíveis ou superfaturados.

**7.17.8.1. Definido o valor final da proposta, o licitante tem um prazo de 30 (trinta) minutos para readequar os valores em campo próprio do sistema. O pregoeiro convocará, ainda, o arrematante para enviar, via e-mail, no prazo de até 02:00h (duas) horas, a proposta de preços com os respectivos valores readequados ao último lance ofertado para o e-mail licitacaofortim@outlook.com, sob pena de desclassificação da proposta.**

7.17.9. A proposta deverá ser enviada em conformidade com o item 5.11. deste edital.

#### **OBSERVAÇÕES:**

a) Na hipótese de não haver expediente na data designada para a realização do ato, este será realizado no primeiro dia útil subsequente, no mesmo horário.

b) As licitantes encaminharão, até a data e o horário estabelecidos para abertura da sessão pública, **exclusivamente por meio do sistema**, os documentos de habilitação e a proposta com a descrição do objeto ofertado e o preço.

c) O envio da proposta acompanhada dos documentos de habilitação ocorrerá por meio de chave de acesso e senha.

d) Os licitantes poderão retirar ou substituir as propostas e os documentos de habilitação por eles apresentados, até o término do prazo para recebimento.

e) Não será estabelecida, nessa etapa do certame, ordem de classificação entre as propostas apresentadas, o que somente ocorrerá após a realização dos procedimentos de negociação e julgamento da proposta.

f) Os documentos que compõem a proposta e a habilitação da licitante melhor classificada somente serão disponibilizados para avaliação pelo Pregoeiro e para acesso público após o encerramento do envio de lances.

**7.18- ENCERRAMENTO DA SESSÃO:** Da sessão do Pregão será lavrada ata circunstanciada, que mencionará os licitantes credenciados, as Cartas Propostas escritas e verbais sucessivos, na ordem de classificação, a análise da documentação exigida para habilitação e os recursos interpostos, devendo ser a mesma obrigatoriamente assinada, ao final, pelo Pregoeiro e sua Equipe de Apoio.



**7.18.1-** Ao final da sessão, caso não haja intenção de interposição de recurso e o preço final seja compatível com os preços de mercado previstos para a contratação, será feita pelo Pregoeiro a adjudicação ao licitante declarado vencedor do certame e encerrada a reunião, após o que, o processo, devidamente instruído, será encaminhado:

- a) ao Pregoeiro, para fins de análise e parecer;
- b) e depois à(s) Secretaria(s) competentes para homologação e subseqüente formalização do Contrato.

**7.19- SUSPENSÃO DA SESSÃO:** O Pregoeiro poderá, para analisar as Cartas Propostas de preços e seus anexos, as amostras, os documentos de habilitação ou outros documentos, solicitar pareceres técnicos e suspender a sessão para realização de diligência a fim de obter melhores subsídios para as suas decisões.

**7.19.1-** O Pregoeiro poderá, para analisar as Cartas Propostas de preços e seus anexos, as amostras, os documentos de habilitação ou outros documentos, solicitar pareceres técnicos e suspender a sessão para realização de diligência a fim de obter melhores subsídios para as suas decisões.

**7.19.2- No caso de desconexão do Pregoeiro no decorrer da etapa de lances, se o sistema eletrônico permanecer acessível aos PROPONENTES, os lances continuarão sendo recebidos, sem prejuízo dos atos realizados. Quando a desconexão do Pregoeiro persistir por tempo superior a dez minutos, a sessão do pregão na forma eletrônica poderá ser suspensa, e reiniciada somente após comunicação expressa aos operadores representantes dos participantes, através de mensagem eletrônica (Chat) divulgando data e hora da reabertura da sessão.**

**7.20- DAS CONDIÇÕES GERAIS:** No julgamento das Cartas Propostas/ofertas será declarado vencedor o Licitante que, tendo atendido a todas as exigências deste edital, apresentar **menor preço**, cujo objeto do certame a ela será adjudicado, caso não haja interposição de recurso administrativo.

**7.20.1-** Não serão consideradas ofertas ou vantagens não previstas neste edital.

**7.20.2-** A intimação dos atos proferidos pela administração — Pregoeiro ou Secretária — será feita por meio de divulgação na INTERNET, através do Sistema de Pregão Eletrônico (licitações) da Bolsa Brasileira de Mercadorias - BBM no "chat" de mensagem e mediante afixação de cópia do extrato resumido ou da íntegra do ato no flanelógrafo do Pregoeiro da Prefeitura de Fortim, ou Diário Oficial do Município, conforme o caso.

## 8- RECURSOS:

**8.1.** Proferida a decisão que declarar o vencedor, o Pregoeiro informará aos licitantes, por meio de mensagem lançada no sistema, que poderão interpor recurso, imediata e motivadamente, com registro da síntese das suas razões em campo próprio do sistema, por meio eletrônico, utilizando para tanto, exclusivamente, campo próprio disponibilizado no sistema [www.bbmnetlicitacoes.com.br](http://www.bbmnetlicitacoes.com.br), dentro do prazo de até 30 (trinta) minutos. Ficando os demais licitantes desde logo intimados para, se desejarem, apresentar suas contrarrazões, no prazo de três dias, contado da data final do prazo do recorrente, assegurada vista imediata dos elementos indispensáveis à defesa dos seus interesses.

**8.2.** Os memoriais de recurso e as contrarrazões serão oferecidos exclusivamente por meio eletrônico, no sítio, [www.bbmnetlicitacoes.com.br](http://www.bbmnetlicitacoes.com.br) opção **RECURSO**, e a apresentação de documentos relativos às peças antes indicadas, se houver, será efetuada mediante protocolo, no setor de licitações da Prefeitura Municipal, localizada na Vila da Paz, Bloco D, nº 40 – Centro – Fortim/CE, das 08h00min às 11h30, aos cuidados da Pregoeira responsável pelo certame, observados os prazos estabelecidos.

### 8.3.- DA FORMALIZAÇÃO DO RECURSO ADMINISTRATIVO (MEMÓRIAS RECURSAIS):

**8.3.1. Somente serão aceitas as objeções mediante petição confeccionada em máquina datilográfica ou impressora eletrônica, em tinta não lavável, que preencham os seguintes requisitos:**

- a) O endereçamento à Pregoeiro Oficial da Prefeitura de Fortim;
- b) A identificação precisa e completa do autor e seu representante legal (acompanhado dos documentos comprobatórios) se for o caso, contendo o nome, prenome, estado civil, profissão, domicílio, número do documento de identificação, devidamente datada, assinada dentro do prazo editalício;
- c) O fato, o fundamento jurídico de seu pedido, indicando quais os itens ou subitens contra razoados;

d) O pedido, com suas especificações.

**8.3.2.** Os recursos interpostos fora dos prazos não serão conhecidos.

**8.4.** A falta de interposição de recurso importará a decadência do direito de recurso e o Pregoeiro adjudicará o objeto do certame ao vencedor, na própria sessão, propondo à autoridade competente a homologação do procedimento licitatório.

**8.5.** Na hipótese de interposição de recurso, o Pregoeiro quando mantiver sua decisão, encaminhará os autos devidamente fundamentado à autoridade competente. (Art. 13, IV do Decreto Federal nº. 10.024/2019).

**8.6.** O recurso contra decisão do Pregoeiro terá efeito suspensivo e o seu acolhimento resultará na invalidação apenas dos atos insuscetíveis de aproveitamento.

**8.7.** Uma vez decididos os recursos administrativos eventualmente interpostos e, constatada a regularidade dos atos praticados, a autoridade competente, no interesse público, adjudicará o objeto do certame à licitante vencedora e homologará o procedimento licitatório.

**8.8.** O acesso à fase de manifestação da intenção de recurso será assegurado aos licitantes.

**8.9.** Não será concedido prazo para recursos sobre assuntos meramente protelatórios ou quando não justificada a intenção de interpor o recurso pelo proponente.

**8.10-** Os memoriais deverão estar devidamente assinados por representante legalmente habilitado. Não serão admitidos recursos apresentados fora do prazo legal e/ou subscritos por representante não habilitado legalmente ou não identificado no processo para responder pela Licitante.

**8.11.** A decisão em grau de recurso será definitiva, e dela dar-se-á conhecimento as licitantes, no endereço eletrônico- Portal de Licitações dos Municípios do Estado do Ceará, bem como no site oficial do município: <http://www.Fortim.ce.gov.br/>. E ainda no campo próprio do sistema promotor. Podendo ainda ser encaminhado no endereço de e-mail, quando informado pelo recorrente na peça recursal.

## 9. DA(S) DOTAÇÃO (ÕES) ORÇAMENTÁRIA(S)

9.1. As despesas decorrentes da contratação do objeto desta licitação correrão à conta de recursos específicos consignados no vigente Orçamento Municipal para o Exercício de 2022, inerente à Secretaria Contratante, na seguinte classificação:

<b>SECRETARIA MUNICIPAL DE EDUCAÇÃO</b>	<b>EDUCAÇÃO BÁSICA:</b> 1601.12.361.0007.2.042 - Manutenção do Transporte Escolar da Educação Básica. <b>ENS. MÉDIO:</b> 1601.12.362.0007.2.048 - Manutenção do Transporte Escolar do Ensino Médio.
---	--

**ELEMENTO(S) DE DESPESA:** 3.3.90.39.00 – Outros Serviços de Terceiros Pessoa Jurídica;

**SUB-ELEMENTO:** 3.3.90.39.98 – Transporte Escolar.

## 10. ESCLARECIMENTOS, IMPUGNAÇÃO, DILIGÊNCIAS, REVOGAÇÃO E ANULAÇÃO:

### 10.1. DOS ESCLARECIMENTOS E RESPOSTAS:

**10.1.1-** Até 03 (três) dias úteis à data fixada para abertura da sessão pública, por meio eletrônico, qualquer pessoa física ou jurídica poderá solicitar esclarecimentos ao ato convocatório deste Pregão. (Art. 23 do Decreto Federal nº. 10.024/2019).

**10.1.2-** O Pregoeiro responderá aos pedidos de esclarecimentos no prazo de dois dias úteis, contado da data de recebimento do pedido, e poderá requisitar subsídios formais aos responsáveis pela elaboração do edital e dos anexos. (Art. 23 § 1º do Decreto Federal nº. 10.024/2019)

**10.1.3-** As respostas aos pedidos de esclarecimentos serão divulgadas pelo sistema e vincularão os participantes e a administração. (Art. 23 § 2º do Decreto Federal nº. 10.024/2019)

### 10.2. DA IMPUGNAÇÃO:

**10.2.1-** Decairá do direito de impugnar os termos do edital de licitação perante a Administração qualquer pessoa por meio eletrônico, na forma prevista no edital, até três dias úteis anteriores à data fixada para abertura da sessão pública, hipótese em que tal comunicação não terá efeito de recurso. (Art. 24 do Decreto Federal nº. 10.024/2019)

**10.2.2-** A impugnação feita tempestivamente pelo licitante não o impedirá de participar do processo licitatório até o trânsito em julgado da decisão a ela pertinente.

**10.2.3-** A impugnação não possui efeito suspensivo e caberá o Pregoeiro, auxiliado pelos responsáveis pela elaboração do edital e dos anexos, decidir sobre a impugnação no prazo de dois dias úteis, contado do data de recebimento da impugnação. (Art. 24 § 1º do Decreto Federal nº. 10.024/2019).

**10.2.3.1-** A resposta do Pregoeiro será disponibilizada a todos os interessados mediante anexação no sistema e posteriormente disponibilizado no site do Portal de Licitações do Tribunal de Contas do Estado do Ceará – TCE, no site: <http://municipios.tce.ce.gov.br/licitacoes/> (Portal de Licitações dos Municípios do Estado do Ceará) e ainda <http://www.Fortim.ce.gov.br/> (Portal de Licitações do Município de Fortim).

**10.2.4-** A concessão de efeito suspensivo à impugnação é medida excepcional e deverá ser motivada pelo Pregoeiro, nos autos do processo de licitação. (Art. 24 § 2º do Decreto Federal nº. 10.024/2019).

**10.2.5-** Acolhida a petição de impugnação contra o ato convocatório que importe em modificação dos termos do edital será designada nova data para a realização do certame, exceto quando, inquestionavelmente, a alteração não afetar a formulação das Cartas Propostas. (Art. 24 § 3º do Decreto Federal nº. 10.024/2019).

**10.2.6-** Qualquer modificação neste edital será divulgada pela mesma forma que se deu ao texto original.

### **10.3. DAS FORMALIDADES DOS PEDIDOS DE ESCLARECIMENTO E IMPUGNAÇÃO AO EDITAL:**

**10.3.1-** Somente serão aceitas solicitações de esclarecimentos, ou impugnações mediante petição confeccionada em máquina datilográfica ou impressora eletrônica, em tinta não lavável, que preencham os seguintes requisitos:

I- o endereçamento o Pregoeiro da Prefeitura de Fortim;

II- a identificação precisa e completa do autor e seu representante legal (acompanhado dos documentos comprobatórios) se for o caso, contendo o nome, prenome, estado civil, profissão, domicílio, número do documento de identificação, devidamente datada, assinada e protocolada na sede do Pregoeiro da Prefeitura de Fortim, dentro do prazo editalícia;

III- o fato e o fundamento jurídico de seu pedido, indicando quais os itens ou subitens discutidos;

IV- o pedido, com suas especificações.

**10.4-** Acolhida a petição de impugnação contra o ato convocatório que importe em modificação dos termos do edital será designada nova data para a realização do certame, exceto quando, inquestionavelmente, a alteração não afetar a formulação das Cartas Propostas.

**10.4.1-** Qualquer modificação neste edital será divulgada pela mesma forma que se deu ao texto original, exceto quando, inquestionavelmente, a alteração não afetar a formulação das Cartas Propostas.

**10.5- DILIGÊNCIA:** Em qualquer fase do procedimento licitatório, o Pregoeiro ou a autoridade superior, poderá promover diligências no sentido de obter esclarecimentos, confirmar informações ou permitir sejam sanadas falhas formais de documentação que complementem a instrução do processo, vedada a inclusão posterior de documento ou informação que deveria constar originariamente da Carta Proposta, fixando o prazo para a resposta.

**10.5.1-** Os licitantes notificados para prestar quaisquer esclarecimentos adicionais deverão fazê-lo no prazo determinado pelo Pregoeiro, sob pena de desclassificação/inabilitação.

**10.6- REVOGAÇÃO E ANULAÇÃO:** O MUNICÍPIO DE FORTIM-CE poderá revogar ou anular esta licitação, em qualquer etapa do processo.

## **11. DA FORMALIZAÇÃO DO CONTRATO**

**11.1.** As obrigações decorrentes da presente licitação serão formalizadas mediante lavratura do respectivo CONTRATO, subscrita pelo Município, através da Secretaria Gestora, representada pela Secretária Ordenadora de Despesa, e o(s) licitante(s) vencedor(es), que observará os termos da Lei n.º 8.666/93, da Lei n.º 10.520/02, deste edital e demais normas pertinentes.

- 11.1.1. Integra o presente instrumento (ANEXO IV) a minuta do contrato a ser celebrada.
- 11.1.2. Os licitantes além das obrigações resultantes da observância da Legislação aplicável, deverão obedecer às disposições elencadas no Contrato, anexo a este edital.
- 11.2. Homologada a licitação pela autoridade competente, o MUNICÍPIO DE FORTIM - CE convocará o licitante vencedor para assinatura do Contrato, que firmará o compromisso para futura contratação entre as partes, pelo prazo previsto, nos termos do modelo que integra este Edital.
- 11.2.1. O Licitante Vencedor terá o prazo de 5 (cinco) dias úteis, contado a partir da convocação, para subscrever o Contrato. Este prazo poderá ser prorrogado uma vez, por igual período, quando solicitado pelo Licitante Vencedor durante o seu transcurso e desde que ocorra justo motivo aceito pelo MUNICÍPIO DE FORTIM-CE.
- 11.2.2. A recusa injustificada ou a carência de justo motivo da vencedora de não formalizar o Contrato, no prazo estabelecido, sujeitará a Licitante à aplicação das penalidades previstas neste Edital.
- 11.2.3. Se o licitante vencedor não assinar o Contrato no prazo estabelecido é facultado à administração municipal convocar os licitantes remanescentes, respeitada a ordem de classificação final das Cartas Propostas, para negociar com os mesmos, com vistas à obtenção de melhores preços, preservado o interesse público e respeitados os valores estimados para a contratação previstos na planilha de custos anexa ao Termo de Referência.
- 11.3. Incumbirá à administração providenciar a publicação do extrato do Contrato nos quadros de aviso dos órgãos públicos municipais, na forma prevista na Lei, até o quinto dia útil do mês subsequente ao de sua assinatura. O mesmo procedimento se adotará com relação aos possíveis termos aditivos.
- 11.4. O Contrato só poderá ser alterado em conformidade com o disposto nos artigos, 57, 58 e 65 da Lei n.º 8.666/93.
- 11.5. O licitante, quando celebrado o Contrato fica obrigado a aceitar, nas mesmas condições pactuadas, os acréscimos ou supressões quantitativas que se fizerem necessários, a critério da administração pública, respeitando-se os limites previstos na Lei n.º 8.666/93 e alterações posteriores, até 25% (vinte e cinco por cento) do valor máximo consignado no Contrato.
- 11.6. O Contrato produzirá seus jurídicos e legais efeitos a partir data de sua assinatura e vigorará por 12 (doze) meses.

## 12. DA EXECUÇÃO DOS SERVIÇOS LICITADOS:

- 12.1. Conforme descrição detalhada no Termo de Referência – Anexo I deste edital.

## 13. DO PREÇO, DO PAGAMENTO, REAJUSTE E REEQUILÍBRIO

- 13.1. PREÇOS:** Os preços ofertados devem ser apresentados com a incidência de todos os tributos, encargos trabalhistas, previdenciários, fiscais e comerciais, taxas, fretes, seguros, deslocamentos de pessoal, custos e demais despesas previsíveis que possam incidir sobre o fornecimento dos bens licitados, inclusive a margem de lucro.
- 13.2. PAGAMENTO:** O pagamento será feito na proporção da entrega dos bens licitados, segundo as ordens de compras/autorizações de fornecimento expedidas pela administração, de conformidade com as notas fiscais/faturas devidamente atestadas pelo Gestor da despesa, acompanhadas das Certidões Federais, Estaduais e Municipais do licitante vencedor, todas atualizadas, observadas as condições da Carta Proposta.
- 13.2.1.** O pagamento será efetuado em até 30 (trinta) dias após o encaminhamento da documentação tratada neste subitem, observadas as disposições Editalícias, através de crédito na Conta Bancária do fornecedor ou através de cheque nominal.
- 13.3. REAJUSTE:** Os valores constantes das Cartas Propostas não sofrerão reajuste antes de decorridos 12 (doze) meses do seu registro, hipótese na qual poderá ser utilizado o índice IGP-M da Fundação Getúlio Vargas.
- 13.4. REEQUILÍBRIO ECONÔMICO-FINANCEIRO:** Na hipótese de sobrevirem fatos imprevisíveis, ou previsíveis porém de consequências incalculáveis, retardadores ou impeditivos da execução do ajustado, ou ainda, em caso de força maior, caso fortuito ou fato do príncipe, configurando álea econômica extraordinária e extracontratual, poderá, mediante procedimento administrativo onde reste demonstrada tal situação e termo aditivo, ser restabelecida a relação que as partes pactuaram inicialmente entre os encargos do contratado e a retribuição da Administração para a justa

remuneração do fornecimento, objetivando a manutenção do equilíbrio econômico-financeiro inicial do contrato, na forma do artigo 65, II, "d" da Lei Federal n.º 8.666/93, alterada e consolidada.

#### 14. DAS SANÇÕES

**14.1-** O licitante que convocado dentro do prazo de validade da sua Carta Proposta, não celebrar o contrato, deixar de entregar ou apresentar documentação falsa exigida para o certame, ensejar o retardamento da execução de seu objeto, não manter a Carta Proposta ou lance, falhar ou fraudar na execução do contrato, comportar-se de modo inidôneo ou cometer fraude fiscal, **ficará impedido de licitar e contratar com o Município de Fortim e será descredenciado no Cadastro da Prefeitura de Fortim pelo prazo de até 5 (cinco) anos**, sem prejuízo de aplicação das seguintes multas e das demais cominações legais:

**14.1.1-** multa de 20% (vinte por cento) sobre o valor da contratação no caso de:

- a) recusar em celebrar contrato quando regularmente convocado;
- b) apresentar documentação falsa exigida para o certame;
- c) não manter a Carta Proposta ou lance;
- d) fraudar na execução do contrato;
- e) comportar-se de modo inidôneo.

**14.1.2-** multa moratória de 0,3% (três décimos por cento) por dia de atraso na prestação do serviço, até o limite de 10% (dez por cento) sobre o valor do contrato, caso seja inferior a 30 (trinta) dias, no caso de retardamento na execução do contrato;

**14.1.3-** multa moratória de 20% (vinte por cento) sobre o valor contratado, na hipótese de atraso superior a 30 (trinta) dias na prestação do serviço licitado.

**14.2-** Na hipótese de ato ilícito, outras ocorrências que possam acarretar transtornos ao desenvolvimento do contrato, às atividades da administração, desde que não caiba a aplicação de sanção mais grave, ou descumprimento por parte do licitante de qualquer das obrigações definidas neste instrumento, no contrato ou em outros documentos que o complementem, não abrangidas nos subitens anteriores, serão aplicadas, sem prejuízo das demais sanções previstas na Lei n.º 8.666/93, alterada e consolidada, e na Lei n.º 10.520/02, as seguintes penas:

**14.2.1-** advertência;

**14.2.2-** multa de até 5% (cinco por cento) sobre o valor contratado.

**14.3-** O valor da multa aplicada deverá ser recolhido ao Tesouro Municipal no prazo de 5 (cinco) dias a contar da notificação ou decisão do recurso, por meio de Documento de Arrecadação Municipal – DAM.

**14.3.1-** Se o valor da multa não for pago, ou depositado, será automaticamente descontado do pagamento a que a Contratada fizer jus.

**14.3.2-** Em caso de inexistência ou insuficiência de crédito da Contratada, o valor devido será cobrado administrativamente ou inscrito como Dívida Ativa do Município e cobrado mediante processo de execução fiscal, com os encargos correspondentes.

**14.4-** A inexecução total ou parcial do contrato enseja a sua rescisão, com as consequências contratuais e as previstas em lei.

**15.5- PROCEDIMENTO ADMINISTRATIVO:** As sanções serão aplicadas após regular processo administrativo, assegurada a ampla defesa e o contraditório.

**15.5.1-** No processo de aplicação de penalidades é assegurado o direito ao contraditório e à ampla defesa, garantidos os seguintes prazos de defesa:

- a) 05 (cinco) dias úteis para as sanções exclusivamente de multa e advertência;
- b) 10 (dez) dias corridos para a sanção de impedimento de licitar e contratar com o Município de Fortim e descredenciamento no Cadastro da Prefeitura de Fortim pelo prazo de até 05 (cinco) anos.

#### 16. DA FRAUDE E DA CORRUPÇÃO:

**16.1.** As licitantes devem observar e a contratada deve observar e fazer observar, por seus fornecedores e subcontratados, se admitida subcontratação, o mais alto padrão de ética durante todo o processo de licitação, de contratação e de execução do objeto contratual. Para os propósitos deste item, definem-se as seguintes práticas:

- a) "prática corrupta": oferecer, dar, receber ou solicitar, direta ou indiretamente, qualquer vantagem com o objetivo de influenciar a ação de servidor público no processo de licitação ou na execução de contrato;

- b) "prática fraudulenta": a falsificação ou omissão dos fatos, com o objetivo de influenciar o processo de licitação ou de execução de contrato;
- c) "prática conluída": esquematizar ou estabelecer um acordo entre duas ou mais licitantes, com ou sem o conhecimento de representantes ou prepostos do órgão licitador, visando estabelecer preços em níveis artificiais e não-competitivos;
- d) "prática coercitiva": causar dano ou ameaçar causar dano, direta ou indiretamente, às pessoas ou sua propriedade, visando a influenciar sua participação em um processo licitatório ou afetar a execução do contrato.
- e) "prática obstrutiva":
- (1) destruir, falsificar, alterar ou ocultar provas em inspeções ou fazer declarações falsas aos representantes do organismo financeiro multilateral, com o objetivo de impedir materialmente a apuração de alegações de prática prevista neste subitem;
- (2) atos cuja intenção seja impedir materialmente o exercício do direito de o organismo financeiro multilateral promover inspeção.

## 17. DISPOSIÇÕES GERAIS

**17.1-** As normas que disciplinam este Pregão serão sempre interpretadas em favor da ampliação da disputa entre os interessados, atendidos o interesse público, sem comprometimento da segurança e do regular funcionamento da administração.

**17.2-** Os casos omissos poderão ser resolvidos pelo Pregoeiro durante a sessão e pela Secretária Ordenadora de Despesa, em outro caso, mediante aplicação do *caput* do art. 54 da Lei n.º 8.666/93.

**17.3-** O não atendimento de exigências formais não essenciais não importará no afastamento do licitante, desde que sejam possíveis a aferição da sua qualidade e a exata compreensão da sua Carta Proposta durante a realização da sessão pública deste Pregão.

**17.4-** A adjudicação e a homologação do resultado desta licitação não implicará direito à contratação.

**17.5-** Nenhuma indenização será devida às licitantes pela elaboração ou pela apresentação de documentação referente ao presente edital.

**17.6-** A Homologação do presente procedimento será de competência da Secretária Gestor.

**17.7-** Na contagem dos prazos estabelecidos neste edital, exclui-se o dia de início de contagem e inclui-se o dia do vencimento, observando-se que só se iniciam e vencem prazos em dia de expediente normal no Município, exceto quando for expressamente estabelecido em contrário.

**17.8-** Para dirimir, na esfera judicial, as questões oriundas do presente edital será competente o Foro da Comarca de Fortim – Ce.

**17.9-** Qualquer informação poderá ser obtida pelo telefone: (88) 3413-1053.

**17.10-** Cópias do edital e anexo serão fornecidas aos interessados ou poderá ser lido através do site, [www.bbmnetlicitacoes.com.br](http://www.bbmnetlicitacoes.com.br). Bem como no site do TCE no site: <http://municipios.tce.ce.gov.br/licitacoes> e no site da Prefeitura Municipal de Fortim: <http://www.Fortim.ce.gov.br/>.

**17.11-** O Edital poderá ser examinado por qualquer interessado na sede do Pregoeiro da Prefeitura de Fortim.

**17.12-** Todas as normas inerentes às contratações do objeto deste certame, discriminadas no Anexo – Termo de Referência deste Instrumento Convocatório deverão ser minuciosamente observadas pelos licitantes quando da elaboração de suas Cartas Propostas.

**17.13-** No interesse da Administração Municipal e sem que caiba às licitantes qualquer tipo de indenização, fica assegurada a autoridade competente:

- Alterar as condições, a qualquer tempo, no todo ou em parte, da presente licitação, dando ciência aos interessados na forma da legislação vigente;
- Anular ou revogar, no todo ou em parte, a presente licitação, a qualquer tempo, disto dando ciência aos interessados mediante publicação na imprensa oficial.

**17.14-** Quaisquer dúvidas porventura existentes ou solicitações de esclarecimentos sobre o disposto no presente edital deverão ser objeto de consulta, por escrito, ao Pregoeiro (endereço mencionado no Edital), até 03 (três) dias correntes anteriores à data fixada para a realização da Licitação, que serão respondidas, igualmente por escrito, depois de esgotado o prazo de consulta, por meio de nota de esclarecimento a ser anexado ao Portal de Licitação – TCE -

<http://municipios.tce.ce.gov.br/licitacoes>, no campo correspondente. (Art. 40, inciso VIII da Lei 8.666/93).

Fortim/Ce, 19 de Julho de 2022.

*Maria Vanessa L. Menezes*  
**MARIA VANESSA LOURENÇO MENEZES**  
Pregoeira

Maria Vanessa Lourenco Menezes  
CPF 040.029.693-47  
Pregoeira

## ANEXO I - TERMO DE REFERÊNCIA

### 1. OBJETO:

1.1. LOCAÇÃO DE VEÍCULOS DESTINADOS AO TRANSPORTE ESCOLAR DOS ALUNOS DA REDE PÚBLICA DE ENSINO DO MUNICÍPIO DE FORTIM – CE.

### 2. UNIDADE ADMINISTRATIVA

2.1. SECRETARIA MUNICIPAL DE EDUCAÇÃO

### 3. JUSTIFICATIVAS

#### 3.1. DA PRESTAÇÃO DE SERVIÇOS

3.1.1. A prestação dos serviços descritos justifica-se pela necessidade de transportar os alunos da rede pública de ensino visando à efetivação de programa suplementar de acesso à escola, consistente no serviço de transporte escolar nas localidades necessitadas. Trata-se de uma observância e de cumprir o que é estabelecido na Constituição Federal, uma vez que ela dispõe que é dever do estado para cumprir com a educação fornecer serviço de transporte escolar em todas as etapas da educação básica em atendimento ao educando, conforme art. 208º, VII da CF/88 e art. 4º, VIII da LDB e art. 54, VII do Estatuto da Criança e do Adolescente. A contratação visa ainda garantir segurança e qualidade ao transporte dos estudantes do Município de Fortim, contribuindo para a redução da evasão escolar, ampliando, por meio do transporte diário, o acesso e a permanência na escola dos estudantes matriculados na educação básica da rede pública de ensino, atendendo todas as áreas da zona rural, distritos e sede do município.

#### 3.2. DA ESCOLHA DA MODALIDADE

3.2.1. Quanto à adoção do Pregão, tem-se que é a modalidade de licitação aquisição de bens e serviços comuns, assim entendidos aqueles “cujos padrões de desempenho e qualidade possam ser objetivamente definidos pelo edital, por meio de especificações usuais do mercado”, conforme preceitua o art. 1º, parágrafo único da Lei nº 10.520/2002.

3.2.2. Os bens, objeto desta licitação, enquadram-se na categoria de bens ou serviços comuns, de que trata a Lei nº 10.520/2002, por possuírem padrões de desempenho e características gerais e específicas usualmente encontradas no mercado.

3.2.3. Isto posto, é cabível então a utilização da licitação na modalidade PREGÃO, por ser a modalidade com maior celeridade entre as fases processuais, propiciando maior competitividade devido a fase de lances característica da modalidade, culminando invariavelmente para obtenção de proposta mais vantajosa e a contratação com valores conforme a realidade de mercado.

#### 3.3. DA NÃO EXCLUSIVIDADE PARTICIPAÇÃO DE ME E EPP

A redação do novel art. 47, da Lei Complementar no 123/06 estabelece um dever de prioridade, ou seja, nos certames públicos deflagrados há de se dar preferência à contratação de microempresas e empresas de pequeno porte sediadas local ou regionalmente, independentemente de qualquer legislação específica editada pelo ente licitante.

Justifica-se a não realização de exclusividade e de cotas reservadas no presente certame, qual seja, para Microempresa ou Empresa de Pequeno Porte pelo fato de que, a exclusividade apesar dos itens que forem estimados, abaixo de R\$ 80.000,00 (oitenta mil reais), e dos itens que estiverem estimados acima de R\$ 80.000,00 (oitenta mil reais), serem separados por cotas, poderá representar prejuízos ao conjunto ou complexo do objeto a ser contratado de acordo com os seguintes motivos:

O tratamento diferenciado e simplificado para as microempresas e empresas de pequeno porte não tem se mostrado vantajoso para a administração pública municipal, principalmente em municípios e órgãos de pequeno e médio porte. Posto que é comum em licitações para bens divisíveis que em havendo cotas, que se verifique a cotação com preços diferentes para os mesmos itens licitados em cotas diferentes.



Há casos em que os preços são divergentes cotados por empresas diferentes, de categorias tributárias diferentes, ou mesmo optantes pelo simples nacional, mas de tipos societários diferentes e há casos em que a diferença de valores cotados ocorre até para mesma empresa, sendo esta ME ou EPP, quando participa dos dois lotes ou itens em cotas diferentes.

Saliente-se que tais situações podem representar prejuízo ao conjunto ou complexo do objeto a ser contratado, causando atrasos processuais para as adequações de preços, assim como o transtorno de ter que se lidar com dois valores distintos para o mesmo item ou lote, muitas vezes frustrando-se licitações ou contratações, por atrasos em entregas de itens ou mesmo rescisões contratuais, além da Administração não ter suas necessidades atendidas a contento.

Quanto a esses pontos a Lei Complementar no 123/06, alterada pela Lei Complementar no 147/2014, elencou no art. 49, algumas hipóteses que, se presentes no caso concreto, dispensam ou eximem a autoridade responsável pela licitação de aplicar os benefícios materiais previstos nos arts. 47 e 48. Assim, vale a máxima: 'para toda regra existe uma exceção'. Assim sendo, de conformidade com o art. 49, inciso III não se aplica os benefícios dos arts. 47 e 48 quando:

III - o tratamento diferenciado e simplificado para as microempresas e empresas de pequeno porte não for vantajoso para a administração pública ou representar prejuízo ao conjunto ou complexo do objeto a ser contratado; ou,

Noutro ponto observa-se ainda a grande incidência de participação em certames licitatórios, adjudicação e contratações de microempresas e empresas de pequeno porte nas licitações do Município de Fortim, em sua grande maioria, o que deverasmente garante as microempresas e empresas de pequeno porte acesso integral e irrestrito as licitações e contratações do Município de Fortim.

Outro fator importante é a garantia nos editais de licitação do Município de Fortim, do cumprimento das normas contidas nos Art's. 42 a 45 da Lei nº 123/2006 e suas alterações, especificamente no que pertine a garantia da apresentação da regularidade fiscal apenas para a assinatura do contrato e na ocorrência do empate ficto previsto nos Art's 44 e 45 da referida norma legal.

Não se desconhece que a razão de ser da norma é promover o desenvolvimento econômico e social no âmbito local e regional, a ampliação da eficiência das políticas públicas e o incentivo à inovação tecnológica (artigo 47 da LC no 123/06). Contudo, esta disposição deve ser interpretada à luz da Constituição Federal, da Lei no 8.666/93 (que estabelece normas gerais sobre licitações). A Constituição Federal prevê expressamente que no processo licitatório deve ser assegurada igualdade de condições a todos os concorrentes, ao passo que a Lei de Licitações dispõe que este se destina a garantir a observância do princípio constitucional da isonomia, a seleção da proposta mais vantajosa para a administração e a promoção do desenvolvimento nacional sustentável.

O que se observa é que a Lei Complementar 123/2006 visa ampliar a participação das ME/EPP nas licitações, mas não elevar a hipossuficiência econômica das mesmas acima do interesse público. Dessa forma, é importante sopesar princípios pertinentes ao presente certame como o da competitividade, da economicidade e da eficiência, buscando-se a "proposta mais vantajosa para a administração" conforme é vislumbrado no artigo 3º da Lei n. 8.666/93.

#### 4. FUNDAMENTO LEGAL:

4.1. A aquisição dos bens tem amparo legal disposto na Lei Federal Nº 8.666/93 - Lei das Licitações Públicas, c/c os termos da Lei Federal nº 10.520, de 17/07/2002, Lei complementar nº 123 de 14 de Dezembro de 2006, Lei Complementar 147 de 7 de Agosto de 2014, Decreto Federal nº 10.024 de 20 de Setembro de 2019.

#### 5. ESPECIFICAÇÕES DOS ITENS/ROTAS

5.1. Os itens/rotas serão considerados conforme disposto no ANEXO I desse termo de Referência.

## 5.2. DETALHAMENTO DOS SERVIÇOS

5.2.1. Os veículos propostos deverão ser de transporte de passageiros, adequados à quantidade de alunos de cada rota, ou adaptados de conformidade com a Resolução do CONTRAN nº 508 de 27 de novembro de 2014, desde que se comprove a impossibilidade de trafegar ou a indisponibilidade de veículos próprios para o transporte de passageiros, conforme resolução/CD/FNDE nº 14, de 08 de abril de 2009.

5.2.2. Os veículos e os condutores a serem utilizados na prestação do serviço deverão obedecer às disposições do Código de Trânsito Brasileiro bem assim as eventuais legislações complementares no âmbito estadual ou municipal, de acordo com a tabela abaixo:

O condutor de veículo destinado ao <b>TRANSPORTE ESCOLAR DO MUNICÍPIO</b> deve satisfazer os seguintes requisitos:	CTB, art. 138
<b>Idade:</b> ter idade superior a 21 anos	CTB, art. 138, I
<b>Habilitação:</b> ser habilitado na categoria "D" ou "E".	Art. 138, Inciso II c/c art. 143 do CTB e Resolução 168/2004 do CONTRAN
<b>Infrações:</b> não ter cometido nenhuma infração grave ou gravíssima ou ser reincidente em infrações médias durante os doze últimos meses	CTB, art. 138, IV e 145
<b>Curso especializado:</b> Ser aprovado em curso especializado, nos termos da regulamentação do CONTRAN e em curso de treinamento de prática veicular em situação de risco  Obs.: É obrigatória a reciclagem, no máximo, a cada 05 anos, conforme art. 138, inciso V do Código de Trânsito Brasileiro.	CTB, art. 138, V e art. 145, IV e Resolução 168/2004 do CONTRAN
<b>Certidão negativa</b> Os condutores de veículos de que tratam os arts. 135 (veículos de aluguel para o transporte de passageiros) e 136 (veículos especialmente destinados ao transporte de escolares) deverão apresentar, previamente, certidão negativa do registro de distribuição criminal relativamente aos crimes de homicídio, roubo, estupro e corrupção de menores, renovável a cada cinco anos, junto ao órgão responsável pela respectiva concessão ou autorização.	CTB art. 329
<b>Cursos de Responsabilidade das Empresas</b> A empresa que utiliza condutores contratados para operar a sua frota de veículos é obrigada a fornecer curso de direção defensiva, primeiros socorros e outros conforme normatização do CONTRAN	CTB. Art. 150, parágrafo único.

## VEÍCULOS EQUIPAMENTOS E OUTROS ITENS

Os veículos destinados à condução de escolares ou outros transportes especializados terão seus equipamentos obrigatórios previstos em legislação específica	Resolução CONTRAN 14/98, art. 4º
<b>Dístico ESCOLAR</b> Pintura de faixa horizontal na cor amarela, com 40 cm de largura, à meia altura, em toda a extensão das	CTB, art. 136, III

partes laterais e traseira da carroçaria, com o dístico ESCOLAR em preto, sendo que, em caso de veículo com carroçaria pintada na cor amarela, as cores indicadas devem ser invertidas	
<b>Tacógrafo</b> Equipamento registrador instantâneo inalterável de velocidade e tempo, a partir de 01.01.99	CTB, art. 136, IV e art. 105, II. Resolução 14/98, art. 1º, nº 21 e art. 2º, III, Res. Nº 87/99, art. 3º e Res. 92/99
<b>Lanternas</b> Lanternas de luz branca, fosca ou amarela dispostas nas extremidades da parte superior dianteira e lanternas de luz vermelha dispostas na extremidade superior da parte traseira	CTB, art. 136, V
<b>Cintos de segurança</b> Cintos em número igual à lotação	CTB, art 136, VI Res. 49/98, anexo, nº 2, item 3.1.4
<b>Pneus</b> Pneus em condições de segurança	Res. 14/98
<b>Sinalização</b> Sinalização e outros itens de segurança: todos os demais equipamentos e itens nomeados pela legislação devem ser exigidos e fiscalizados.	Res. 14/98
Demais exigências do Código de Trânsito Nacional e outros diplomas legais	

5.2.3 Caberá à Secretária Municipal de Educação do Município de Fortim a responsabilidade de fiscalizar os serviços executados.

5.2.4 A Prefeitura Municipal de Fortim não se responsabilizará por prejuízos de qualquer natureza, proveniente de ação dos prepostos da Contratada, e será de inteira responsabilidade da contratada, qualquer dano causado pela atuação da mesma a serviço deste órgão, bem como prejuízos causados a terceiros.

5.2.5 Os veículos deverão receber por parte da contratada identificação visual em sua parte externa, e ainda, deverão ser conduzidos por motoristas profissionais, devidamente habilitados e qualificados para exercer tal função, conforme determinações do Código de Trânsito Brasileiro - CTB.

5.2.6 Todas as despesas inerentes à realização dos serviços, tais como: motorista, combustíveis, manutenção, seguros, taxas, impostos, salários, encargos trabalhistas, sociais e outros que resultarem do fiel cumprimento dos serviços propostos, será inteiramente de responsabilidade da contratada.

5.2.7 Ficará a critério da Secretária Municipal de Educação exigir a troca de veículos e/ou motoristas que não atenderem aos padrões dos serviços contratados.

5.2.8 Em caso de substituição de veículo ou motorista, a contratada obriga-se a informar e remeter a Secretária Municipal de Educação os documentos referentes ao novo veículo a ser utilizado e o novo motorista contratado.

5.2.9 A contratada obriga-se a exigir e fiscalizar a conduta de dirigir de seus motoristas, de forma a manter a segurança dos passageiros, quanto aos níveis de velocidade nas vias e ruas, acatando as reclamações levadas ao seu conhecimento, ocasião em que tomará as providências necessárias para a regularização da situação e não repetição dos fatos que gerarem as reclamações.

5.2.10 A contratada obriga-se a substituir os veículos quebrados ou defeituosos no prazo de até 24 (vinte e quatro) horas após a constatação do fato, a contar da comunicação efetuada pela contratante, providenciando imediatamente meios compatíveis para complementação do traslado interrompido.

5.2.11 A contratada responsabilizar-se-á pela disciplina dos seus empregados durante a jornada de trabalho e, ainda, pela manutenção de respeito e cortesia no relacionamento entre colegas, alunos e com os servidores da Secretaria Municipal de Educação do Município de Fortim.

5.2.12 Assistirá a contratante o direito de rejeitar qualquer empregado da contratada e solicitar sua substituição, caso o mesmo não apresente comportamento condizente com suas funções e com as normas estabelecidas, obrigando-se esta a respeitar e acatar as decisões da contratante.

5.2.13 A contratada manterá a contratante livre de quaisquer reivindicações, demandas, queixas e representações de qualquer natureza, decorrentes de sua ação ou omissão.

5.2.14 Os empregados da contratada não manterão nenhum vínculo empregatício com a contratante, sendo de sua inteira responsabilidade as obrigações sociais, previdenciárias e trabalhistas relativas aos seus empregados ou contratados, inclusive no que tange ao seguro de acidente de trabalho, desligamento, horas extras, diárias, quaisquer despesas com alimentação, locomoção, não cabendo à contratante qualquer tipo de responsabilidade nem encargos de qualquer natureza.

**5.2.15 A disponibilização dos serviços contratados deverá observar as seguintes premissas:**

- a) Atender as necessidades em transporte dos alunos das áreas Rurais, Distritos e Sede do Município de Fortim, proporcionando-lhes segurança, conforto e pontualidade para frequentar as escolas, atendendo assim a legislação vigente e bom desempenho no aprendizado dos alunos.
- b) A contratada manterá o veículo abastecido em perfeito estado de conservação, limpeza, segurança, portando documentos dentro do prazo de validade, equipamentos e acessórios obrigatórios exigidos pelo Conselho Nacional de Trânsito, a disposição da Secretaria de Educação.
- c) Quando necessário o transporte aos sábados, feriados ou outros dias em que haja atividades curriculares ou extracurriculares, que demande o transporte dos alunos, reuniões dos pais e planejamento dos professores nos itinerários, será comunicada a contratada, com 48 (quarenta e oito) horas de antecedência e o valor por km será o mesmo dos dias normais.
- d) Os veículos utilizados para a prestação dos serviços somente poderão ser conduzidos por profissionais devidamente habilitados e autorizados pela contratada e/ou contratante.

5.2.16 Todos os percursos do local da execução dos serviços no perímetro urbano e rural do Município de Fortim, bem como para os distritos e localidades deste Município, estão definidos no Anexo I deste Termo de Referência.

5.2.17 As planilhas de distância da sede aos distritos e demais localidades estão pré-definidas conforme o disposto no Anexo I deste termo de referência.

5.2.18 Os serviços, objeto do contrato, serão executados rigorosamente de acordo com as especificações estabelecidas na proposta vencedora e no contrato, sendo que a não observância destas condições, implicará na não aceitação do mesmo, sem que caiba qualquer tipo de reclamação ou indenização por parte da inadimplente.

**6. REFERENCIAL DE PREÇOS:**

6.1 - Os preços de referência ora apresentados foram estimados com base na média dos preços coletados viabilizados para verificação no mercado dos valores atinentes a contratação deste objeto, conforme coletas de preços anexados nos autos deste processo.

6.2 - O valor estimado para a aquisição possui caráter sigiloso, fundamentado no art. 15. § 1º do Decreto Federal nº. 10.024/2019 e será disponibilizado exclusiva e permanentemente aos órgãos de controle externo e interno.

6.2.1. O valor estimado ou o valor máximo aceitável para a contratação será tornado público apenas e imediatamente após o encerramento do envio de lances, sem prejuízo da divulgação do detalhamento dos quantitativos e das demais informações necessárias à elaboração das propostas conforme prevê o § 2º do art. 15 do Decreto Federal nº 10.024/2019,

**7. CRITÉRIO DE JULGAMENTO**

**7.1. MENOR PREÇO POR LOTE**

7.1.1. A licitação, para a contratação de que trata o objeto deste Termo de Referência e seus Anexos, em lote justifica-se pela necessidade de preservar a integridade qualitativa do objeto, vez que vários fornecedores poderão implicar descontinuidade da padronização, bem assim em dificuldades gerenciais e, até mesmo, aumento dos custos, pois a contratação tem a finalidade de formar um todo unitário. Some-se a isso a possibilidade de estabelecimento de um padrão de qualidade e eficiência que pode ser acompanhado ao largo das aquisições, o que fica sobremaneira dificultado quando se trata de diversos fornecedores.

7.1.2. O não parcelamento do objeto em itens, nos termos do art 23, §1º, da Lei nº 8.668/1983, neste caso, se demonstra técnica e economicamente viável e não tem a finalidade de reduzir o caráter competitivo da licitação, visa, tão somente, assegurar a gerência segura da contratação, e principalmente, assegurar, não só a mais ampla competição necessária em um processo licitatório, mas também, atingir a sua finalidade e efetividade, que é a de atender a contento as necessidades da Administração Pública.

7.1.3. O agrupamento dos itens faz-se necessário haja vista a economia de escala, a eficiência na fiscalização de um único contrato e os transtornos que poderiam surgir com a existência de duas ou mais empresas para a execução e supervisão do fornecimento a ser prestado. Assim com destaque para os princípios da eficiência e economicidade, é imprescindível a licitação por grupo/lotes.

7.1.4. Inexiste ilegalidade na realização de pregão com previsão de adjudicação por lotes, e não por itens, desde que os lotes sejam integrados por itens de uma mesma natureza e que guardem relação entre si" – Acórdão 5.260/2011-1º Câmara – TCU;

7.1.5. A adoção da adjudicação por LOTE por grupo/lote, demonstra-se ser mais vantajoso dessa escolha comparativamente ao critério usualmente requerido de adjudicação por Menor Preço POR LOTE, em cumprimento às disposições dos arts. 3º, § 1º, inciso I, art. 15, inciso IV, e 23, § 1º e 2º, todos da Lei n. 8.666/1993

## 8. DOTAÇÃO ORÇAMENTÁRIA

8.1. As despesas contratuais correrão por conta das discriminações abaixo relacionadas:

SECRETARIA MUNICIPAL DE EDUCAÇÃO	<b>EDUCAÇÃO BÁSICA:</b>
	1601.12.361.0007.2.042 - Manutenção do Transporte Escolar da Educação Básica.
	<b>ENS. MÉDIO:</b>
	1601.12.362.0007.2.048 – Manutenção do Transporte Escolar do Ensino Médio.

**ELEMENTO(S) DE DESPESA:** 3.3.90.39.00 – Outros Serviços de Terceiros Pessoa Jurídica;

**SUB-ELEMENTO:** 3.3.90.39.98 – Transporte Escolar.

## 9. VALIDADE E DA VIGÊNCIA

9.1. O Contrato resultante da presente Licitação terá vigência a partir de sua assinatura, tendo validade por 12 (doze) meses, podendo ser prorrogado nos casos e formas previstos na Lei nº 8.666/93, de 21 de junho de 1993 e suas alterações posteriores

## 10 - DA APRESENTAÇÃO DA PROPOSTA E DOS DOCUMENTOS DE HABILITAÇÃO

10.1 - O fornecedor deverá observar as datas e os horários limites previstos para a abertura da proposta, atentando também para a data e horário do início da disputa.

10.2 - Todas as referências de tempo no Edital, no Aviso e durante a Sessão Pública observarão, obrigatoriamente, o horário de Brasília - DF e, dessa forma, serão registradas no sistema eletrônico e na documentação relativa ao certame.

10.3 - Os licitantes **encaminharão, exclusivamente por meio do sistema, concomitantemente com os documentos de habilitação** exigidos no edital, proposta com a descrição do objeto ofertado e o preço, até a data e o horário estabelecidos para o fim do recebimento das propostas, quando, então, encerrar-se-á automaticamente a etapa de envio dessa documentação.

10.4 - O envio da proposta, acompanhada dos documentos de habilitação exigidos neste Edital, ocorrerá por meio de chave de acesso e senha.

10.5- Os documentos que compõem a proposta e a habilitação do licitante melhor classificado somente serão disponibilizados para avaliação do pregoeiro e para acesso público após o encerramento do envio de lances.

10.6 - Ao realizar o cadastro dos valores nos respectivos itens, a licitante fica ciente e anui com os seguintes termos:

- a) Prazo de validade da proposta, que não poderá ser inferior a 60 (sessenta) dias;
- b) Declara, sob as penas da lei, principalmente a disposta no art. 7º da Lei nº 10.520/2002, que satisfaz plenamente todas as exigências habilitatórias previstas no certame, em obediência ao disposto no art. 4º, VII da Lei nº 10.520/2002.
- c) A participação no pregão eletrônico dar-se-á pela utilização da senha privativa do licitante.
- d) Para participação no pregão eletrônico, o licitante deverá manifestar, em campo próprio do sistema eletrônico, que cumpre plenamente os requisitos de habilitação e que sua proposta está em conformidade com as exigências do instrumento convocatório e seus anexos.
- e) A declaração falsa relativa ao cumprimento dos requisitos de habilitação e proposta sujeitará o licitante às sanções previstas na legislação de regência, sem prejuízo de qualquer sanção criminal cabível.
- f) Até a abertura da sessão, os licitantes poderão alterar a proposta anteriormente cadastrada ou substituí-la.
- g) Após abertura do certame, não cabe desistência da proposta, salvo por motivo justo decorrente de fato superveniente e aceito pelo pregoeiro.
- h) A proposta será desclassificada se for contrária, expressamente, às normas e exigências do edital.
- i) Não serão aceitas propostas parciais (quantidade inferior), com relação a cada item.
- j) A apresentação da proposta implica plena aceitação, por parte do licitante, das condições estabelecidas neste Edital e seus Anexos, bem como obrigatoriedade do cumprimento das disposições nela contidas, assumindo o proponente o compromisso de executar os serviços nos seus termos, bem como fornecer todos os materiais, equipamentos, ferramentas e utensílios necessários, em quantidades e qualidades adequadas à perfeita execução contratual, promovendo, quando requerido, sua substituição.
- k) A declaração falsa relativa ao cumprimento dos requisitos de habilitação e proposta sujeitará o licitante às sanções previstas na legislação de regência, sem prejuízo de qualquer sanção criminal cabível.
- l) Até a abertura da sessão, os licitantes poderão alterar a proposta anteriormente cadastrada ou substituí-la.
- m) Após abertura do certame, não cabe desistência da proposta, salvo por motivo justo decorrente de fato superveniente e aceito pelo pregoeiro.
- n) A proposta será desclassificada se for contrária, expressamente, às normas e exigências do edital.

## 10.1 - DA ABERTURA DA SESSÃO, CLASSIFICAÇÃO DAS PROPOSTAS E FORMULAÇÃO DE LANCES

10.1.1 - A abertura da presente licitação dar-se-á em sessão pública, por meio de sistema eletrônico, na data, horário e local indicados neste Edital.

10.1.2 - O Pregoeiro verificará as propostas apresentadas, desclassificando desde logo aquelas que não estejam em conformidade com os requisitos estabelecidos neste Edital, contenham vícios insanáveis ou não apresentem as especificações técnicas exigidas no Termo de Referência.

Também será desclassificada a proposta que identifique o licitante.

10.1.3-A desclassificação será sempre fundamentada e registrada no sistema, com acompanhamento em tempo real por todos os participantes.

10.1.4-A não desclassificação da proposta não impede o seu julgamento definitivo em sentido contrário, levado a efeito na fase de aceitação.

10.1.5-O sistema ordenará automaticamente as propostas classificadas, sendo que somente estas participarão da fase de lances.

10.1.6-O sistema disponibilizará campo próprio para troca de mensagens entre o Pregoeiro e os licitantes.

10.1.7-Iniciada a etapa competitiva, os licitantes deverão encaminhar lances exclusivamente por meio do sistema eletrônico, sendo imediatamente informados do seu recebimento e do valor consignado no registro.

10.1.8-O lance deverá ser ofertado pelo valor global por lote.

10.1.9-Os licitantes poderão oferecer lances sucessivos, observando o horário fixado para abertura da sessão e as regras estabelecidas no Edital.

10.1.10-O licitante somente poderá oferecer lance de valor inferior ou percentual de desconto superior ao último por ele ofertado e registrado pelo sistema.

10.1.11-O intervalo mínimo de diferença de valores entre os lances, que incidirá tanto em relação aos lances intermediários quanto em relação à proposta que cobrir a melhor oferta.

10.1.12-O intervalo entre os lances enviados pelo mesmo licitante não poderá ser inferior a vinte (20) segundos e o intervalo entre lances não poderá ser inferior a três (3) segundos, sob pena de serem automaticamente descartados pelo sistema os respectivos lances.

10.1.13-Será adotado para o envio de lances no pregão eletrônico o modo de disputa "**aberto**", em que os licitantes apresentarão lances públicos e sucessivos, com prorrogações.

10.1.14-A etapa de lances da sessão pública terá duração de **dez minutos** e, após isso, será prorrogada automaticamente pelo sistema quando houver lance ofertado nos últimos dois minutos do período de duração da sessão pública.

10.1.15-A prorrogação automática da etapa de lances, de que trata o item anterior, será de dois minutos e ocorrerá sucessivamente sempre que houver lances enviados nesse período de prorrogação, inclusive no caso de lances intermediários.

10.1.16-Não havendo novos lances na forma estabelecida nos itens anteriores, a sessão pública encerrar-se-á automaticamente.

10.1.17-Encerrada a fase competitiva sem que haja a prorrogação automática pelo sistema, poderá o pregoeiro, assessorado pela equipe de apoio, justificadamente, admitir o reinício da sessão pública de lances, em prol da consecução do melhor preço.

10.1.18-Não serão aceitos dois ou mais lances de mesmo valor, prevalecendo aquele que for recebido e registrado em primeiro lugar.

10.1.19-Durante o transcurso da sessão pública, os licitantes serão informados, em tempo real, do valor do menor lance registrado, vedada a identificação do licitante.

10.1.20-No caso de desconexão com o Pregoeiro, no decorrer da etapa competitiva do Pregão, o sistema eletrônico poderá permanecer acessível aos licitantes para a recepção dos lances.

10.1.21-Quando a desconexão do sistema eletrônico para o pregoeiro persistir por tempo superior a dez minutos, a sessão pública será suspensa e reiniciada somente após decorridas vinte e quatro horas da comunicação do fato pelo Pregoeiro aos participantes, no sítio eletrônico utilizado para divulgação.

10.1.22-O Critério de julgamento adotado será o **menor preço** por lote, conforme definido neste Edital e seus anexos.

10.1.23-Caso o licitante não apresente lances, concorrerá com o valor de sua proposta.

10.1.24-Uma vez encerrada a etapa de lances, será efetivada a verificação automática, junto à Receita Federal, do porte da entidade empresarial. O sistema identificará em coluna própria as microempresas e empresas de pequeno porte participantes, procedendo à comparação com os valores da primeira colocada, se esta for empresa de maior porte, assim como das demais classificadas, para o fim de aplicar-se o disposto nos arts. 44 e 45 da LC nº 123, de 2006, regulamentada pelo Decreto nº 8.538, de 2015.

10.1.25-Nessas condições, as propostas de microempresas e empresas de pequeno porte que se encontrarem na faixa de até 5% (cinco por cento) acima da melhor proposta ou melhor lance serão consideradas empatadas com a primeira colocada.

10.1.26-A melhor classificada nos termos do item anterior terá o direito de encaminhar uma última oferta para desempate, obrigatoriamente em valor inferior ao da primeira colocada, no prazo de 5 (cinco) minutos controlados pelo sistema, contados após a comunicação automática para tanto.

10.1.27-Caso a microempresa ou a empresa de pequeno porte melhor classificada desista ou não se manifeste no prazo estabelecido, serão convocadas as demais licitantes microempresa e empresa de pequeno porte que se encontrem naquele intervalo de 5% (cinco por cento), na ordem de classificação, para o exercício do mesmo direito, no prazo estabelecido no subitem anterior.

10.1.28-No caso de equivalência dos valores apresentados pelas microempresas e empresas de pequeno porte que se encontrem nos intervalos estabelecidos nos subitens anteriores, será realizado sorteio entre elas para que se identifique aquela que primeiro poderá apresentar melhor oferta.

10.1.29-A ordem de apresentação pelos licitantes é utilizada como um dos critérios de classificação, de maneira que só poderá haver empate entre propostas iguais (não seguidas de lances).

10.1.30-Havendo eventual empate entre propostas ou lances, o critério de desempate será aquele previsto no art. 3º, § 2º, da Lei nº 8.666, de 1993, assegurando-se a preferência, sucessivamente, aos bens e serviços:

10.1.30.1-no país;

10.1.30.2-por empresas brasileiras;

10.1.30.3-por empresas que invistam em pesquisa e no desenvolvimento de tecnologia no País;

10.1.30.4-por empresas que comprovem cumprimento de reserva de cargos prevista em lei para pessoa com deficiência ou para reabilitado da Previdência Social e que atendam às regras de acessibilidade previstas na legislação.

10.1.31-Persistindo o empate, a proposta vencedora será sorteada pelo sistema eletrônico dentre as propostas empatadas.

10.1.32-Encerrada a etapa de envio de lances da sessão pública, o pregoeiro deverá encaminhar, pelo sistema eletrônico, contraproposta ao licitante que tenha apresentado o melhor preço, para que seja obtida melhor proposta, vedada a negociação em condições diferentes das previstas neste Edital.

10.1.33-A negociação será realizada por meio do sistema, podendo ser acompanhada pelos demais licitantes.

10.1.34-O pregoeiro solicitará ao licitante melhor classificado que, no prazo de **02 (duas) horas**, envie a proposta adequada ao último lance ofertado após a negociação realizada, acompanhada, se for o caso, dos documentos complementares, quando necessários à confirmação daqueles exigidos neste Edital e já apresentados.

10.1.35-Depois a negociação do preço, o Pregoeiro iniciará a fase de aceitação e julgamento da proposta.

## 10.2-DA ACEITABILIDADE DA PROPOSTA VENCEDORA

10.2.1-Encerrada a etapa de negociação, o pregoeiro examinará a proposta classificada em primeiro lugar quanto à adequação ao objeto e à compatibilidade do preço em relação ao máximo estipulado para contratação neste Edital e em seus anexos, observado o disposto no parágrafo único do art. 7º e no § 9º do art. 26 do Decreto nº 10.024/2019.

10.2.2-Será desclassificada a proposta ou o lance vencedor, apresentar preço final superior ao preço máximo fixado (Acórdão nº 1455/2018 -TCU - Plenário), ou que apresentar preço manifestamente inexequível.

10.2.3-Considera-se inexequível a proposta que apresente preços global ou unitários simbólicos, irrisórios ou de valor zero, incompatíveis com os preços dos insumos e salários de mercado, acrescidos dos respectivos encargos, ainda que o ato convocatório da licitação não tenha estabelecido limites mínimos, exceto quando se referirem a materiais e instalações de propriedade do próprio licitante, para os quais ele renuncie a parcela ou à totalidade da remuneração.

10.2.4-Qualquer interessado poderá requerer que se realizem diligências para aferir a exequibilidade e a legalidade das propostas, devendo apresentar as provas ou os indícios que fundamentam a suspeita;

10.2.5-Na hipótese de necessidade de suspensão da sessão pública para a realização de diligências, com vistas ao saneamento das propostas, a sessão pública somente poderá ser reiniciada mediante aviso prévio no sistema com, no mínimo, vinte e quatro horas de antecedência, e a ocorrência será registrada em ata;

10.2.6-O Pregoeiro poderá convocar o licitante para enviar documento digital complementar, via e-mail, no prazo de 02h (duas horas), sob pena de não aceitação da proposta.

10.2.7-O prazo estabelecido poderá ser prorrogado pelo Pregoeiro por solicitação escrita e justificada do licitante, formulada antes de findo o prazo, e formalmente aceita pelo Pregoeiro.

10.2.8-Dentre os documentos passíveis de solicitação pelo Pregoeiro, destacam-se os que contenham as características do material ofertado, tais como marca, modelo, tipo, fabricante e procedência, além de outras informações pertinentes, a exemplo de catálogos, folhetos ou propostas, encaminhados por meio eletrônico, ou, se for o caso, por outro meio e prazo indicados pelo Pregoeiro, sem prejuízo do seu ulterior envio pelo sistema eletrônico, sob pena de não aceitação da proposta;

10.2.9-Os licitantes deverão colocar à disposição da Administração todas as condições indispensáveis à realização de testes e fornecer, sem ônus, os manuais impressos em língua portuguesa, necessários ao seu perfeito manuseio, quando for o caso;

10.2.10-Se a proposta ou lance vencedor for desclassificado, o Pregoeiro examinará a proposta ou lance subsequente, e, assim sucessivamente, na ordem de classificação.



Havendo necessidade, o Pregoeiro suspenderá a sessão, informando no “chat” a nova data e horário para a sua continuidade.

10.2.11-O Pregoeiro poderá encaminhar, por meio do sistema eletrônico, contraproposta ao licitante que apresentou o lance mais vantajoso, com o fim de negociar a obtenção de melhor preço, vedada a negociação em condições diversas das previstas neste Edital.

10.2.12-Também nas hipóteses em que o Pregoeiro não aceitar a proposta e passar à subsequente, poderá negociar com o licitante para que seja obtido preço melhor.

10.2.13-A negociação será realizada por meio do sistema, podendo ser acompanhada pelos demais licitantes.

10.2.14-Sempre que a proposta não for aceita, e antes de o Pregoeiro passar à subsequente, haverá nova verificação, pelo sistema, da eventual ocorrência do empate ficto, previsto nos artigos 44 e 45 da LC nº 123, de 2006, seguindo-se a disciplina antes estabelecida, se for o caso.

10.2.15-Encerrada a análise quanto à aceitação da proposta, o pregoeiro verificará a habilitação do licitante, observado o disposto neste Edital.

10.2.16 - Junto a Proposta de Preços os licitantes encaminharão Planilha de Composição de Preços, por item, em uma única via, para exame, com a apresentação discriminada de percentual, encargos sociais, planilha de composição de encargos complementares referentes aos serviços objeto deste Edital, podendo ser utilizado em modelos próprios desde que contenha todas as informações

## 11 - DA HABILITAÇÃO

11.1-Como condição prévia ao exame da documentação de habilitação do licitante detentor da proposta classificada em primeiro lugar, o Pregoeiro verificará o eventual descumprimento das condições de participação, especialmente quanto à existência de sanção que impeça a participação no certame ou a futura contratação, mediante a consulta aos seguintes cadastros:

11.2-Consulta Consolidada de Pessoa Jurídica do Tribunal de Contas da União (<https://certidoes-apf.apps.tcu.gov.br/>).

11.3-A consulta aos cadastros será realizada em nome da empresa licitante e também de seu sócio majoritário, por força do artigo 12 da Lei nº 8.429, de 1992, que prevê, dentre as sanções impostas ao responsável pela prática de ato de improbidade administrativa, a proibição de contratar com o Poder Público, inclusive por intermédio de pessoa jurídica da qual seja sócio majoritário.

11.4-Caso conste na Consulta de Situação do Fornecedor a existência de Ocorrências Impeditivas Indiretas, o gestor diligenciará para verificar se houve fraude por parte das empresas apontadas no Relatório de Ocorrências Impeditivas Indiretas.

11.5-A tentativa de burla será verificada por meio dos vínculos societários, linhas de fornecimento similares, dentre outros.

11.6-O licitante será convocado para manifestação previamente à sua desclassificação.

11.7-Constatada a existência de sanção, o Pregoeiro reputará o licitante inabilitado, por falta de condição de participação.

11.8-No caso de inabilitação, haverá nova verificação, pelo sistema, da eventual ocorrência do empate ficto, previsto nos arts. 44 e 45 da Lei Complementar nº 123, de 2006, seguindo-se a disciplina antes estabelecida para aceitação da proposta subsequente.

11.9-Havendo a necessidade de envio de documentos de habilitação complementares, necessários à confirmação daqueles exigidos neste Edital e já apresentados, o licitante será convocado a encaminhá-los, em formato digital, via e-mail, no prazo de **02 (duas) horas**, sob pena de inabilitação.

11.10-Não serão aceitos documentos de habilitação com indicação de CNPJ/CPF diferentes, salvo aqueles legalmente permitidos.

11.11-Se o licitante for a matriz, todos os documentos deverão estar em nome da matriz, e se o licitante for a filial, todos os documentos deverão estar em nome da filial, exceto aqueles documentos que, pela própria natureza, comprovadamente, forem emitidos somente em nome da matriz.

11.12-Serão aceitos registros de CNPJ de licitante matriz e filial com diferenças de números de documentos pertinentes ao CND e ao CRF/FGTS, quando for comprovada a centralização do recolhimento dessas contribuições.

11-13-Ressalvado o disposto no item 11.9, os licitantes deverão encaminhar, nos termos do edital, a documentação relacionada nos itens a seguir, para fins de habilitação. No caso de cópia autenticada, a cada face de documento reproduzida deverá corresponder uma autenticação, ainda que diversas reproduções sejam feitas na mesma folha, todos perfeitamente legíveis.

11.13.1- Caso na autenticação conste expressamente que a mesma se refere ao verso e ao anverso do documento, a exigência referente à autenticação de todas as faces do documento fica sem validade.

11.13.2 - Caso o documento apresentado seja expedido por instituição que legalmente e com regularidade permita a sua emissão e consulta pela Internet, ao Pregoeiro poderá verificar a autenticidade deste através de consulta junto ao respectivo site.

11.13.3 - Para a habilitação jurídica e qualificação técnica, o licitante deverá, nos documentos exigidos neste instrumento convocatório, demonstrar a compatibilidade dos seus objetivos sociais com o objeto da licitação.

11.13.4 - Caso o documento apresentado seja expedido por instituição pública que esteja com seu funcionamento paralisado no dia da abertura da sessão pública, a licitante deverá, sob pena de ser inabilitada, apresentar, o referido documento, constando o termo final de seu período de validade coincidindo com o período da paralisação e deverá, quando do término da paralisação, sob pena de ser inabilitada supervenientemente, enviar o documento à Comissão nas condições de autenticação do item 11.13.1, para que seja apensado ao processo de licitação.

11.13.5 - A sessão pública fica suspensa, ou seja, permanece em fase de classificação/habilitação até o recebimento da documentação original dentro das condições dispostas no item 11.13.1.

11.13.6 - O não cumprimento do envio dos documentos de habilitação dentro do prazo acima estabelecido, acarretará nas sanções previstas neste Edital, podendo o Pregoeiro convocar a empresa que apresentou a proposta ou o lance subsequente.

11.13.7 - Os documentos apresentados deverão ser obrigatoriamente, da mesma sede, ou seja, se da matriz, todos da matriz, se de alguma filial, todos da mesma filial, com exceção dos documentos que são válidos para matriz e todas as filiais.

## 11.1.1 – DOCUMENTOS HABILITAÇÃO PESSOA JURÍDICA

### 11.1.1.1- HABILITAÇÃO JURÍDICA:

- a) **REGISTRO COMERCIAL**, no caso de empresa pessoa física, no registro público de empresa mercantil da Junta Comercial; devendo, no caso da licitante ser a sucursal, filial ou agência, apresentar o registro da Junta onde opera com averbação no registro da Junta onde tem sede a matriz;
- b) **ATO CONSTITUTIVO, ESTATUTO OU CONTRATO SOCIAL CONSOLIDADO**, em vigor devidamente registrado no registro público de empresa mercantil da Junta Comercial, em se tratando de sociedades empresárias e, no caso de sociedades por ações, acompanhado de documentos de eleição de seus administradores; devendo, no caso da licitante ser a sucursal, filial ou agência, apresentar o registro da Junta onde opera com averbação no registro da Junta onde tem sede a matriz;
- c) **INSCRIÇÃO DO ATO CONSTITUTIVO**, no caso de sociedades simples - exceto cooperativas - no Cartório de Registro das Pessoas Jurídicas acompanhada de prova da diretoria em exercício; devendo, no caso da licitante ser a sucursal, filial ou agência, apresentar o registro no Cartório de Registro das Pessoas Jurídicas do Estado onde opera com averbação no Cartório onde tem sede a matriz;
- d) **DECRETO DE AUTORIZAÇÃO**, em se tratando de empresa ou sociedade estrangeira em funcionamento no País, e **ATO DE REGISTRO DE AUTORIZAÇÃO PARA FUNCIONAMENTO** expedido pelo órgão competente, quando a atividade assim o exigir.
- e) **CÉDULA DE IDENTIDADE E CPF**, de Sócio - Administrador ou do titular da empresa.

### 11.1.1.2 - RELATIVA À REGULARIDADE FISCAL E TRABALHISTA:

- a) Prova de inscrição no Cadastro Nacional de Pessoas Jurídicas (CNPJ);
- b) Prova de inscrição no cadastro de contribuintes estadual ou municipal, conforme o caso, relativo ao domicílio ou sede do licitante, pertinente ao seu ramo de atividade e compatível com o objeto contratual;
- c) Certidão de regularidade de Débitos relativos a Créditos Tributários Federais e a Dívida Ativa da União (CND), emitidas pela Receita Federal do Brasil na Forma da Portaria Conjunta RFB/PGNF nº 1.751 de 2 de outubro de 2014;
- d) A comprovação de regularidade para com a Fazenda Estadual deverá ser feita através de Certidão Consolidada Negativa de Débitos inscritos na Dívida Ativa Estadual;
- e) A comprovação de regularidade para com a Fazenda Municipal deverá ser feita através de Certidão Consolidada Negativa de Débitos inscritos na Dívida Ativa Municipal;

- f) Prova de situação regular perante o Fundo de Garantia por Tempo de Serviço – FGTS, através de Certificado de Regularidade de Situação – CRS e;  
g) Certidão Negativa de Débitos Trabalhistas (CNDT), para comprovar a inexistência de débitos inadimplidos perante a Justiça do Trabalho.

11.1.1.2.1 - As microempresas e empresas de pequeno porte deverão apresentar toda a documentação exigida para efeito de comprovação de regularidade fiscal, mesmo que esta apresente alguma restrição;

11.1.1.2.2- Havendo alguma restrição na comprovação da regularidade fiscal, será assegurado o prazo de 05 (cinco) dias úteis, cujo termo inicial corresponderá ao momento em que o proponente for declarado o vencedor do certame, prorrogáveis por igual período, a critério da Comissão de Pregões, para a regularização da documentação e emissão de eventuais certidões negativas ou positivas com efeito de certidão negativa, conforme os ditames da Lei Complementar 123/2006 e suas alterações posteriores;

11.1.1.2.3 - A não-regularização da documentação, no prazo estabelecido, implicará decadência do direito à contratação, sem prejuízo das sanções previstas no art. 81, da Lei no 8.666/93, sendo facultado a convocação dos licitantes remanescentes, na ordem de classificação, para a assinatura do contrato, ou a revogação da licitação.

#### 11.1.1.3 - QUALIFICAÇÃO TÉCNICA

11.1.1.3.1. Apresentar Atestado em papel timbrado do órgão (ou empresa) emissor, fornecido por pessoa jurídica de direito público ou privado, comprovando aptidão pelo concorrente para desempenho de atividade compatível com o objeto da licitação em características, com firma reconhecida do emitente, com averbação junto ao Conselho Regional de Administração - CRA, seção da empresa,

a) descrição do objeto contratado; (SÓ SERÃO ACEITOS ATESTADOS PARA LOCAÇÃO DE VEÍCULOS DESTINADO AO ATENDIMENTO DE TRANSPORTE ESCOLAR);

11.1.1.3.2. Prefeitura Municipal de Fortim, se resguarda no direito de diligenciar junto à pessoa jurídica/física emitente do Atestado/Declaração de capacidade Técnica, amparados pelo artigo 43, § 3º da Lei n.º 8.666/ 1993, visando a obter informações sobre o fornecimento prestado e cópias das respectivas notas fiscais de execução dos serviços e/ ou outros documentos comprobatórios do conteúdo declarado.

11.1.1.3.3. Certificado de registro da proponente junto a ARCE (Agência Reguladora do Estado do Ceará) acompanhado de Certidão negativa de débitos e multas da proponente junto a ARCE (Agência Reguladora do Estado do Ceará).

11.1.1.3.3.4 - Apresentar declaração explícita de disponibilidade da frota de veículos necessários para a execução dos serviços, declarando que os veículos são do mesmo tipo utilizado no transporte escolar municipal, tomando como base o Termo de Referência.

11.1.1.3.3.5 - A licitante deverá declarar ainda que se compromete a apresentar a referida frota de veículos devidamente legalizada e em bom estado de conservação no prazo máximo de 05 (cinco) dias após a assinatura do contrato, sob pena de rescisão contratual e penalidades previstas na forma da Lei.

#### 11.1.1.4 - RELATIVA À QUALIFICAÇÃO ECONÔMICO-FINANCEIRA:

11.1.1.4.1. **Balço patrimonial e demonstrações contábeis (DRE) do último exercício fiscal**, já exigíveis e apresentados na forma da lei, devidamente registrado na junta comercial da sede da licitante, acompanhado dos termos de abertura e de encerramento do Livro Diário - estes termos devidamente registrados na Junta Comercial – constando ainda, no balanço, o número do Livro Diário e das folhas nos quais se acha transcrito, que comprovem a boa situação financeira da empresa, com vistas aos compromissos que terá de assumir caso lhe seja adjudicado o objeto licitado, comprovado através do cálculo dos índices contábeis, pedido no item 11.1.1.4.1.8, devidamente assinado pelo contador responsável, sendo vedada sua substituição por balancetes ou balanços provisórios, podendo ser atualizados por índices oficiais quando encerrados há mais de 03 (três) meses da data de apresentação da proposta;

11.1.1.4.1.2. Serão considerados como na forma da Lei, o Balço Patrimonial e Demonstrações Contábeis assim apresentados:

a) **Sociedades empresariais em geral:** registrados ou autenticados na Junta Comercial da sede ou domicílio da Licitante, acompanhados de cópia do termo de abertura e de encerramento do Livro Diário do qual foi extraído.

b) **Sociedades empresárias, especificamente no caso de sociedades anônimas regidas pela Lei n.º 6.404/76:** registrados ou autenticados na Junta Comercial da sede ou domicílio da licitante; ou publicados na imprensa oficial da União, ou do Estado, ou do Distrito Federal conforme o lugar em que esteja situada a sede da companhia; ou, ainda, em jornal de grande circulação editado na localidade em que está a sede da companhia.

c) **Sociedades simples:** registrados no Registro Civil das Pessoas jurídicas do local de sua sede; caso a sociedade simples adote um dos tipos de sociedade empresária, deverá sujeitar-se às normas fixadas para as sociedades empresárias, inclusive quanto ao registro na Junta Comercial.

d) **As empresas constituídas há menos de um ano:** apresentarão deverão apresentar demonstrativo do Balanço de Abertura, devidamente registrados ou autenticados na Junta Comercial da sede ou domicílio da licitante, acompanhado dos termos de abertura e de encerramento do Livro Diário - estes termos devidamente registrados na Junta Comercial, assinado pelo sócio-gerente ou diretor e pelo contador ou outro profissional equivalente, devidamente registrado no Conselho Regional de Contabilidade.

11.1.1.4.1..3. Entende-se que a expressão "**na forma da lei**" constante no item 6.5.1, no mínimo: balanço patrimonial e DRE, registro na Junta Comercial ou órgão competente, termos de abertura e encerramento).

11.1.1.4.1..4. As cópias deverão ser originárias do Livro Diário devidamente formalizado e registrado.

11.1.1.4.1.5. A empresa optante pelo *Sistema Público de Escrituração Digital - SPED* poderá apresentá-lo **na forma da lei**.

11.1.1.4.1.5.1. Entende-se que a expressão "**na forma da lei**" constante no item 6.5.5 engloba, no mínimo:

a) Balanço Patrimonial;

b) DRE – Demonstração do Resultado do Exercício;

c) Termos de abertura e de encerramento;

d) Recibo de entrega de escrituração contábil digital (Para efeito o que determina o Art. 2º do Decreto N° 9.555, de 6 de novembro de 2018);

**OBS:** A autenticação de livros contábeis das pessoas jurídicas não sujeitas ao Registro do Comércio, poderá ser feita pelo Sistema Público de Escrituração Digital - Sped, instituído pelo Decreto n° 6.022, de 22 de janeiro de 2007, por meio da apresentação de escrituração contábil digital, na forma estabelecida pela Secretaria da Receita Federal do Brasil do Ministério da Fazenda. (Art. 1º do Decreto N° 9.555, de 6 de novembro de 2018).

11.1.1.4.1.6. As cópias deverão ser originárias do Livro Diário constante do SPED.

11.1.1.4.1.7. A Escrituração Digital deverá estar de acordo com as Instruções Normativas (RFB n° 1420/2013 e RFB n° 1594) que tratam do *Sistema Público de Escrituração Digital – SPED*. Para maiores informações, verificar o site [www.receita.gov.br](http://www.receita.gov.br), no link SPED. Ficando a exigência de apresentação do Balanço Patrimonial do último exercício social, a ser apresentado no prazo que determina o art. 5º das Instruções Normativas da RFB, bem como o que determina a Jurisprudência no Acórdão TCU n° 2.669/2013 de relatoria do Ministro Valmir Campelo. Devendo vir Acompanhado com a CRP do Contador responsável, dentro do prazo de validade.

11.1.1.4.1.8. Com base nas informações constantes das Demonstrações Contábeis/Financeiras, as empresas deverão apresentar o cálculo dos índices financeiros, devidamente assinado pelo contador responsável, sendo qualificadas apenas as que forem consideradas solventes. Para isso serão utilizadas as seguintes definições e formulações: a boa situação financeira, será baseada na obtenção de índices de Liquidez Geral (LG), maior que ou igual a um (>1), Solvência Geral (SG), maior que ou igual a um (>1) e Liquidez Corrente (LC), maior que ou igual a um (>1), Índice de Endividamento (IE) menor que um (< 1) resultantes da aplicação das fórmulas:

$$LG = \frac{\text{Ativo Circulante} + \text{Realizável a Longo Prazo}}{\text{Passivo Circulante} + \text{Exigível a Longo Prazo}}$$

$$SG = \frac{\text{Ativo Total}}{\text{Passivo Circulante} + \text{Exigível a Longo Prazo}}$$

$$LC = \frac{\text{Ativo Circulante}}{\text{Passivo Circulante}}$$

$$IE = [(Total PASSIVO / Total ATIVO) * 100]$$

11.1.1.4.1.9. As empresas, que apresentarem resultado inferior ou igual a 1 (um) em qualquer dos índices de Liquidez Geral (LG), Solvência Geral (SG) e Liquidez Corrente (LC), deverão comprovar patrimônio líquido de 10% (dez por cento) do Valor Estimado da contratação. Devendo a comprovação ser feita relativamente à data de apresentação da proposta, mediante apresentação da Certidão Simplificada da Junta Comercial da sede do licitante, emitida em prazo não superior a 30 (trinta) dias da data marcada para recebimento dos envelopes.

**11.1.1.4.1.10. JUSTIFICATIVA DA EXIGENCIA DOS INDICES FINANCEIROS (Acórdão 354/2016-Plenário-TCU | Súmula 289 | Relator: JOSÉ MUCIO MONTEIRO):**

a) Índice de Liquidez Geral (ILG) indica quanto a empresa possui em disponibilidades, bens e direitos realizáveis no curso do exercício seguinte para liquidar suas obrigações, com vencimento neste período.

b) Índice de Liquidez Corrente (ILC) indica quanto a empresa possui em recursos disponíveis, bens e direitos realizáveis a curto prazo, para fazer face ao total de suas dívidas de curto prazo, sendo que: Resultado da Liquidez Corrente:

-Maior que 1: Resultado que demonstra folga no disponível para uma possível liquidação das obrigações.

-Se igual a 1: Os valores dos direitos e obrigações a curto prazo são equivalentes.

-Se menor que 1: Não haveria disponibilidade suficientes para quitar as obrigações a curto prazo, caso fosse preciso.

c) O índice de Solvência Geral (ISG) expressa o grau de garantia que a empresa dispõe em Ativos (totais), para pagamento do total de suas dívidas. Envolve além dos recursos líquidos, também os permanentes. Para os três índices colacionados (ILG, ILC, SG), o resultado ">1" é recomendável à comprovação da boa situação financeira (o que demonstraria um equilíbrio nas contas da companhia), sendo certo que, quanto maior o resultado, melhor, em tese, seria a condição da empresa. Mas há exceções.

>> Justifica-se tal exigência, tendo como base os meios técnicos, usuais e costumeiros de aplicabilidade destas fórmulas, e assim, ficando comprovado que a exigência dos índices se faz necessário ante a comprovação da capacidade econômico-financeira do (a) empresa (s) participante (s) na perspectiva de execução de um possível futuro contrato com a Administração Pública. Logo, entende-se que as exigências acima, atendem aos padrões de requisitos demandados neste edital, pois o atendimento quantas as taxas apresentadas demonstram, em tese, a saúde e a solidez financeira da participante, bem como foi calculado com base no Acórdão 5026/2010-Segunda Câmara-TCU | Relator: AUGUSTO SHERMAN.

11.1.1.4.1.11. **Certidão negativa de falência, recuperação judicial ou extrajudicial**, expedida pelo distribuidor da sede da pessoa jurídica, ou de execução patrimonial, expedida no domicílio da pessoa física (artigo 31 da Lei nº 8.666/93) em data não superior a 30 (trinta) dias.

11.1.1.4.1.12. Para comprovação de microempresa ou empresa de pequeno porte, nos termos da Lei Complementar nº 147/2014, para que essa possa gozar dos benefícios previstos nos arts. 42 a 45 da referida Lei é necessário a apresentação, junto com os documentos na fase de Habilitação, além da declaração da condição de ME/EPP ou MEI a Certidão Simplificada (com data não inferior a 30 (trinta) dias da data de abertura do certame) expedida pela Junta Comercial, nos termos do art. 8º, da IN nº 103/2007 do DNRC – Departamento Nacional de Registro no Comércio. Conforme o caso.

**11.1.1.4.1.13. Ficam dispensado da apresentação da exigência prevista no item 11.1.1.4.1. deste tópico a figura do Microempreendedor Individual (MEI), devendo comprovar e apresentar as demais exigências.**

11.1.1.4.1.13.1. O Microempreendedor Individual-MEI que no ano-calendário anterior não tenha auferido receita bruta de até R\$ 81.000,00 (oitenta e um mil reais), está dispensado da apresentação do Balanço Patrimonial e demonstrações contábeis do último exercício social na forma do item anterior, conforme art. 1.179 §2º do Código Civil e artigo 18-A, § 1º da Lei Complementar nº 123/2006, entretanto deverá apresentar a DASNSIMEI (Declaração Anual do Simples Nacional – Microempreendedor Individual), para comprovar tal condição.

**11.1.1.5 - DEMAIS EXIGÊNCIAS:**

- a) Declaração da Licitante em papel timbrado e assinado pelo representante legal, informando que cumpre a proibição prevista no Inciso XXXIII do artigo 7º da constituição federal, combinado com o inciso V do artigo 27 Lei nº. 8.666/93 – ou seja, de que **não utiliza trabalho de menor de dezoito anos em atividades noturnas**, perigosas ou insalubres, e de trabalho de menor de quatorze anos, salvo na condição de aprendiz. Sugere-se o **modelo** apresentado neste edital, em papel da própria empresa, contendo o carimbo ou impresso identificador do CNPJ/MF da firma proponente, assinadas por pessoa legalmente habilitada e que seja possível identificar quem assinou;
- b) Declaração da Licitante em papel timbrado e assinado pelo representante legal, declarando, sob as penas da Lei, de que **tem conhecimento de todos os parâmetros e elementos do produto a ser ofertado** e que sua proposta atende integralmente aos requisitos constantes neste edital, conforme modelo constante dos Anexos do edital. Contendo o carimbo ou impresso identificador do CNPJ/MF da firma proponente, assinadas por pessoa legalmente habilitada e que seja possível identificar quem assinou;
- c). Declaração da Licitante em papel timbrado e assinado pelo representante legal, declarando, sob as penas da Lei, de que **conhece e aceita o teor completo do Edital**, ressalvando-se o direito recursal, bem como de que recebeu todos os documentos e informações necessárias para o cumprimento integral das obrigações objeto da licitação. Sugerimos o modelo constante no edital, em papel da própria empresa, contendo o carimbo ou impresso identificador do CNPJ/MF da firma proponente, assinadas por pessoa legalmente habilitada e que seja possível identificar quem assinou;
- d). Declaração da Licitante em papel timbrado e assinado pelo representante legal, declarando para os devidos fins, sob as penalidades cabíveis, de **não haver Fatos impeditivos** quanto a nossa participação em licitações ou contratações com a Administração Pública Federal, Estadual e Municipal. Sugere-se o modelo apresentado neste edital, em papel da própria empresa, contendo o carimbo ou impresso identificador do CNPJ/MF da firma proponente, assinadas por pessoa legalmente habilitada e que seja possível identificar quem assinou.

### 13 – DAS OBRIGAÇÕES

#### 13.1 – DAS OBRIGAÇÕES E RESPONSABILIDADES DA CONTRATADA

13.1.1 - Conforme cláusula Oitava da Minuta do contrato, mencionada nesse Termo de Referência.

#### 13.2 – DAS OBRIGAÇÕES E RESPONSABILIDADES DO CONTRATANTE

13.2.1. Conforme cláusula Nona da Minuta do contrato, mencionada nesse Termo de Referência.

### 14 - ALTERAÇÕES CONTRATUAIS

14.1- A Contratada fica obrigada a aceitar, nas mesmas condições contratuais, acréscimos ou supressões no quantitativo do objeto contratual, até o limite de 25% (vinte e cinco por cento) do valor inicial do Contrato, conforme o disposto no § 1º, do art. 65, da Lei de Licitações.

### 15. DA SUBCONTRATAÇÃO

15.1. Para os serviços de transporte escolar objeto deste termo, mediante autorização da Secretaria Competente e com base em justificativa fundamentada o contratado poderá subcontratar parte do objeto do contrato, sendo vedado a subcontratação total, e se responsabilizará pelos ônus trabalhistas e recolher os encargos sociais, previdenciários e fiscais relativamente a subcontratação:

15.1.1. Havendo a subcontratação em que o proprietário do veículo será o próprio condutor este deverá recolher todos os encargos sociais;

15.1.2. Havendo subcontratação em que o proprietário do veículo locado contrata um terceiro para conduzi-lo, o condutor terá vínculo empregatício com o proprietário do veículo;

15.1.3. Caso tenha um percentual de reajuste repassado para a Contratada este deverá ser repassado para os proprietários dos veículos subcontratados;

15.2. Em qualquer hipótese de subcontratação, permanece a responsabilidade integral do CONTRATADO pela perfeita execução contratual, cabendo-lhe realizar a supervisão e coordenação das atividades do subcontratado, bem como responder perante a Secretária Municipal de Educação pelo rigoroso cumprimento das obrigações contratuais correspondentes ao objeto da subcontratação.

### 16. PAGAMENTO

16.1. O pagamento pela execução dos serviços objeto deste contrato será efetuado mensalmente, conforme a medição dos serviços efetivamente realizados e aprovados pela Secretária Municipal de

Educação do Município, após emissão do empenho, devendo a contrata apresentar Nota Fiscal dos serviços prestados devidamente aprovados e atestados pela mesma.

16.2. O pagamento será em favor do prestador de serviços através de transferência bancária.

16.3. O valor recebido será conforme o Calendário Letivo em vigor;

16.4. Além dos documentos e demais obrigações previstas nesse termo de referência, será exigido pela Secretaria Municipal de Educação quando da apresentação da fatura mensal para pagamento dos serviços, um documento denominado relatório pedagógico que será fornecido pela diretora de cada escola ao condutor do veículo escolar prestador do serviço naquela unidade, onde constarão algumas informações quanto à qualidade dos serviços prestados, tais como: pontualidade, assiduidade, limpeza do veículo, higiene e comportamento do condutor, presteza entre outras.

16.5 Não será efetuado qualquer pagamento à contratada, em caso de descumprimento das condições de habilitação e qualificação exigidas na licitação.

16.6 É vedada a realização de pagamento antes da execução do objeto ou se o mesmo não estiver de acordo com as especificações deste instrumento.

**16.7 Os pagamentos encontram-se ainda condicionados à apresentação dos seguintes comprovantes:**

I - A comprovação de regularidade para com a Fazenda Federal que deverá ser feita através da Certidão de regularidade de Débitos relativos a Créditos Tributários Federais e à Dívida Ativa da União (CND), emitidas pela Receita Federal do Brasil na forma da Portaria Conjunta RFB/PGFN nº 1.751, de 2 de outubro de 2014;

I.1- A comprovação de regularidade para com a Fazenda Federal para as certidões vigentes em 24 de março de 2020 devem ser analisadas conforme a **Portaria Conjunta nº 555/2020** do Ministério da Economia/Secretaria Especial da Receita Federal do Brasil;

II- Certidão Negativa de Débito para com a Fazenda Estadual de seu domicílio;

III- Certidão Negativa de Débito para com a Fazenda Municipal de seu domicílio;

IV- Certidão Negativa de Débitos junto ao FGTS;

V- Conforme a Emenda Constitucional nº 106/2020, fica suspensa a aplicação o disposto no § 3º do art. 195 da Constituição Federal, ficando então suspensa a exigência de comprovação de regularidade com a Seguridade Social;

VI- Prova de inexistência de débitos inadimplidos perante a Justiça do Trabalho, mediante a apresentação de certidão negativa, nos termos do Título VII-A da Consolidação das Leis do Trabalho, aprovada pelo Decreto-Lei no 5.452, de 1º de maio de 1943." (NR), conforme Lei 12.440/2011 de 07 de julho de 2011.

16.8 Toda a documentação exigida deverá ser apresentada em original ou por qualquer processo de reprografia, obrigatoriamente autenticada em cartório. Caso esta documentação tenha sido emitida pela internet, só será aceita após a confirmação de sua autenticidade.

## 17. DA CONTRATAÇÃO

17.1 As obrigações decorrentes da presente licitação serão formalizadas por termo de contrato específico, celebrado entre o Município, representado pelo Ordenador de Despesas (doravante denominado Contratante), e o licitante vencedor (doravante denominada Contratada), que observará os termos da Lei n.º 8.666/93, do edital e demais normas pertinentes, cuja minuta foi submetida a exame prévio da Assessoria Jurídica do Município.

17.2 O licitante vencedor terá o **prazo de 05 (cinco) dias úteis**, contados da devida convocação, para celebrar o referido Contrato, do qual farão parte integrante o edital, seus anexos, a proposta e demais documentos apresentados pelo licitante vencedor. Em caso de recusa injustificada, ser-lhe-á aplicado o disposto no **item 18.7**.

17.2.01 As obrigações decorrentes da presente licitação serão formalizadas por termo de contrato específico, celebrado entre o Município, representado pelo Ordenador de Despesas (doravante denominado Contratante), e o licitante vencedor (doravante denominada Contratada), que observará os termos da Lei n.º 8.666/93, do edital e demais normas pertinentes, cuja minuta foi submetida a exame prévio da Assessoria Jurídica do Município.

17.3 Se o licitante vencedor não assinar o Termo de Contrato no prazo estabelecido é facultado ao Ordenador de Despesa convocar as licitantes remanescentes, respeitada a ordem de classificação final das propostas, para fazê-lo em igual prazo e nas mesmas condições propostas pela primeira classificada, inclusive quanto aos preços (descontos), ou revogar a licitação.

17.4 Incumbirá à Contratante providenciar, à sua conta, a publicação do extrato do Contrato nos quadros de aviso dos órgãos públicos municipais, até o quinto dia útil do mês seguinte ao de sua assinatura, para ocorrer no prazo de 20 (vinte) dias daquela data. O mesmo procedimento se adotará com relação aos possíveis termos aditivos.

17.5 O licitante adjudicatário se obriga a manter, durante toda a execução do Contrato, em compatibilidade com as obrigações assumidas, todas as condições de habilitação.

17.6 O Termo de Contrato só poderá ser alterado em conformidade com o disposto no art. 65 da Lei n.º 8.666/93.

#### **18. DAS PENALIDADES**

18.1. Conforme cláusula décima da Minuta do contrato, mencionada nesse Termo de Referência.

#### **19. DA FISCALIZAÇÃO**

19.1 - A fiscalização do Contrato será exercida por servidor devidamente nomeado.

19.2 - O exercício da fiscalização ou o acompanhamento será exercido no interesse do Município e não exclui nem reduz a responsabilidade da Contratada ou de seu agente ou preposto, inclusive perante terceiros, por quaisquer irregularidades, danos resultantes de imperfeição técnica, vícios redibitórios e, na ocorrência destes, não implica corresponsabilidade do Poder Público ou de seus agentes e prepostos.



### ANEXO I AO TERMO DE REFERÊNCIA

01 – Os veículos referentes ao quadro abaixo deverão estar em bom estado de conservação, será feita vistoria pela secretaria responsável, podendo o veículo ser aceito ou não. e

01.1 – Não será exigido ano mínimo dos veículos.

02 – Especificação dos itens/lotes:

LOTE I - ENSINO FUNDAMENTAL							
ITEM	VEÍCULO	ITINERÁRIO	KM/DIA	DIAS LETIVOS	KM TOTAL ANUAL	TIPO DE PAVIMENTAÇÃO	TURNO
1	VEÍCULO TIPO ÔNIBUS COM CAPACIDADE MÍNIMA PARA 39 PASSAGEIROS.	TAPUIO, OLHO D'ÁGUA, BARRO VERMELHO, CAMPESTRE, GUAGIRU	64,00	200	12800	MISTA	M/T
2	VEÍCULO TIPO ÔNIBUS COM CAPACIDADE MÍNIMA PARA 39 PASSAGEIROS.	GUAGIRU, TAPUIO, OLHO D'ÁGUA, BARRO VERMELHO, CAMPESTRE	59,20	200	11840	MISTA	M/T
3	VEÍCULO TIPO ÔNIBUS COM CAPACIDADE MÍNIMA PARA 39 PASSAGEIROS.	PEDRINHAS, PODOLHO, GUAGIRU, CAPIVARA, GUAGIRU, CAMPESTRE	105,00	200	21000	MISTA	M,T,N
4	VEÍCULO TIPO ÔNIBUS COM CAPACIDADE MÍNIMA PARA 39 PASSAGEIROS.	GURGURI, CORREGO DA ESPERANÇA, JARDINS 1 E 2 E GURGURI	39,60	200	7920	MISTA	M/T
5	VEÍCULO TIPO VAN COM CAPACIDADE MÍNIMA PARA 9 PASSAGEIROS.	GURGURI, VILA DE GURGURI, VILA NOVA, GURGURI	25,20	200	5040	MISTA	M/T
6	VEÍCULO TIPO CARRO POPULAR COM CAPACIDADE MÍNIMA PARA 04 PASSAGEIROS.	LAGOA SALGADA, MAMOEIRO	9,20	200	1840	CARROÇAL	M/T
7	VEÍCULO TIPO VAN COM CAPACIDADE MÍNIMA PARA 9 PASSAGEIROS.	OITIZEIRO, SEDE	14,00	200	2800	MISTA	M/T
8	VEÍCULO TIPO MICROÔNIBUS COM CAPACIDADE MÍNIMA PARA 16 PASSAGEIROS.	OITIZEIRO, PARADA DE ÔNIBUS.	2,40	200	480	CARROÇAL	M
9	VEÍCULO TIPO ÔNIBUS COM CAPACIDADE MÍNIMA PARA 39 PASSAGEIROS.	PREA, MAMOEIRO, CARNAUBINHA, COQUERINHO 2, COQUERINHO 1, MUNDO NOVO	63,20	200	12640	CARROÇAL	M/T
10	VEÍCULO TIPO CARRO POPULAR COM CAPACIDADE MÍNIMA PARA 04 PASSAGEIROS.	ENCRUZILHADA, PAU BRANCO	19,20	200	3840	CARROÇAL	M/T
11	VEÍCULO TIPO CARRO POPULAR COM CAPACIDADE MÍNIMA PARA 04 PASSAGEIROS.	ISTAMBU, PREAR	6,40	200	1280	CARROÇAL	M
12	VEÍCULO TIPO MICROÔNIBUS COM CAPACIDADE MÍNIMA PARA 16 PASSAGEIROS.	CORREGO, FORTIM, ESC MARIA LUIZA	20,80	200	4160	MISTA	M/T/N
13	VEÍCULO TIPO CARRO POPULAR COM CAPACIDADE MÍNIMA PARA 04 PASSAGEIROS.	CANOE, LAGOA SECA, OLHO D'ÁGUA	9,60	200	1920	CARROÇAL	M/T

14	VEÍCULO TIPO VAN COM CAPACIDADE MÍNIMA PARA 9 PASSAGEIROS.	MOSQUITO, TANQUE, TAPUIO	35,40	200	7080	CARROÇAL	M/T/N
<b>LOTE II - ENSINO MÉDIO</b>							
ITEM	VEÍCULO	ITINERÁRIO	KM/DIA	DIAS LETIVOS	KM TOTAL ANUAL	TIPO DE PAVIMENTAÇÃO	TURNO
1	VEÍCULO TIPO ÔNIBUS COM CAPACIDADE MÍNIMA PARA 39 PASSAGEIROS.	BARRA, SEDE, VIÇOSA	48,40	200	9680	MISTA	M/T
2	VEÍCULO TIPO VAN COM CAPACIDADE MÍNIMA PARA 9 PASSAGEIROS.	CORREGO DO MACEIO, TRES BOCAS	8,80	200	1760	CARROÇAL	M/T
3	VEÍCULO TIPO ÔNIBUS COM CAPACIDADE MÍNIMA PARA 39 PASSAGEIROS.	FORTIM, VILA NOVA, VIÇOSA	18,00	200	3600	ASFALTO	M/T
4	VEÍCULO TIPO ÔNIBUS COM CAPACIDADE MÍNIMA PARA 39 PASSAGEIROS.	VILA DA PAZ, CENTRO, VIÇOSA	24,00	200	4800	ASFALTO	M,T,N
5	VEÍCULO TIPO ÔNIBUS COM CAPACIDADE MÍNIMA PARA 39 PASSAGEIROS.	CORREGO DA ESPERANÇA, GURGURI, JARDIM, VIÇOSA	60,00	200	12000	ASFALTO	M,T,N
6	VEÍCULO TIPO ÔNIBUS COM CAPACIDADE MÍNIMA PARA 39 PASSAGEIROS.	TAPUIO, OLHO D'AGUA, BARRO VERMELHO, CAMPESTRE, GUAGIRU, VIÇOSA	116,40	200	23280	MISTA	T/N
7	VEÍCULO TIPO ÔNIBUS COM CAPACIDADE MÍNIMA PARA 39 PASSAGEIROS.	CORREGO DA ESPERANÇA, GURGURI, JARDIM, VIÇOSA	40,00	200	8000	MISTA	M/T
8	VEÍCULO TIPO ÔNIBUS COM CAPACIDADE MÍNIMA PARA 39 PASSAGEIROS.	GURGURI, VILA NOVA, JARDIM 1 E 2, VIÇOSA	102,00	200	20400	ASFALTO	M,T,N
9	VEÍCULO TIPO ÔNIBUS COM CAPACIDADE MÍNIMA PARA 39 PASSAGEIROS.	PONTAL, BARRA, SEDE, VIÇOSA	30,60	200	6120	MISTA	N
10	VEÍCULO TIPO ÔNIBUS COM CAPACIDADE MÍNIMA PARA 39 PASSAGEIROS.	PONTAL, SEDE, VIÇOSA	46,00	200	9200	MISTA	M/T
11	VEÍCULO TIPO ÔNIBUS COM CAPACIDADE MÍNIMA PARA 39 PASSAGEIROS.	GROSSOS, PREA, MAMOEIRO, CARNAUBINHA, COQUERINHO, VIÇOSA	57,00	200	11400	MISTA	T
12	VEÍCULO TIPO ÔNIBUS COM CAPACIDADE MÍNIMA PARA 39 PASSAGEIROS.	CAPIM A SUL, VIÇOSA	43,80	200	8760	ASFALTO	M/T/N

# Relatório de Rotas Escolares



GOVERNO MUNICIPAL  
DE FORTIM

EMPÓRIO ENGENHARIA E SERVIÇOS LTDA

21/03/2022

2022



**COORDENADAS**

COORDENADA SAÍDA	S4 26.058 W37 55.714
COORDENADA CHEGADA	S4 24.714 W37 50.844

**ANTONIO EDVALDO COSTA:423 21816368**  
 Assinado de forma digital por ANTONIO EDVALDO COSTA:42321816368  
 Dados: 2022.05.18 20:48:04 -03'00'

	N° ROTA <b>ROTA - 01 / E. FUNDAMENTAL</b>	<b>IDA</b>	<b>VOLTA</b>	<b>DISTÂNCIA</b> 16 KM	<b>TRAJETO IDA E VOLTA</b> 64 KM
	<b>TRAJETO</b> TAPUIO, OLHO D'AGUA, BARRO VERMELHO, CAMPESTRE, GUAGIRU	<b>SAÍDA →</b> TAPUIO	<b>SAÍDA →</b> GUAGIRU	<b>TURNO</b> MANHÃ (X) TARDE (X) NOITE ( )	
		<b>CHEGADA ←</b> GUAGIRU	<b>CHEGADA ←</b> TAPUIO	<b>RESP. TÉCNICO</b> FRANCISCO GOMES FURTADO	<b>CREA</b> 26.489-D

*C*  
*MC*  
*Rafael*



**COORDENADAS**

COORDENADA SAIDA	S4 27.182 W37 57.525
COORDENADA CHEGADA	S4 25.825 W37 51.902

ANTONIO EDVALDO  
COSTA:42321816368  
816368

Assinado de forma digital por ANTONIO EDVALDO COSTA:42321816368  
Dados: 2022.05.18 20:48:18 -03'00'

	<p>N° ROTA <b>ROTA – 02 / E. FUNDAMENTAL</b></p>	<p><b>IDA</b></p>	<p><b>VOLTA</b></p>	<p><b>DISTÂNCIA</b> 14,8 KM</p>	<p><b>TRAJETO IDA E VOLTA</b> 59,2 KM</p>
	<p>TRAJETO GUAGIRU, TAPUIO, OLHO D'AGUA, BARRO VERMELHO, CAMPESTRE</p>	<p>SAÍDA → GUAGIRU</p> <p>CHEGADA ← CAMPESTRE</p>	<p>SAÍDA → CAMPESTRE</p> <p>CHEGADA ← GUAGIRU</p>	<p><b>TURNO</b> MANHÃ (X) TARDE (X) NOITE ( )</p> <p>RESP. TÉCNICO FRANCISCO GOMES FURTADO</p>	<p>CREA 26.489-D</p>

*C*

*M*

*Francisco*

Rut

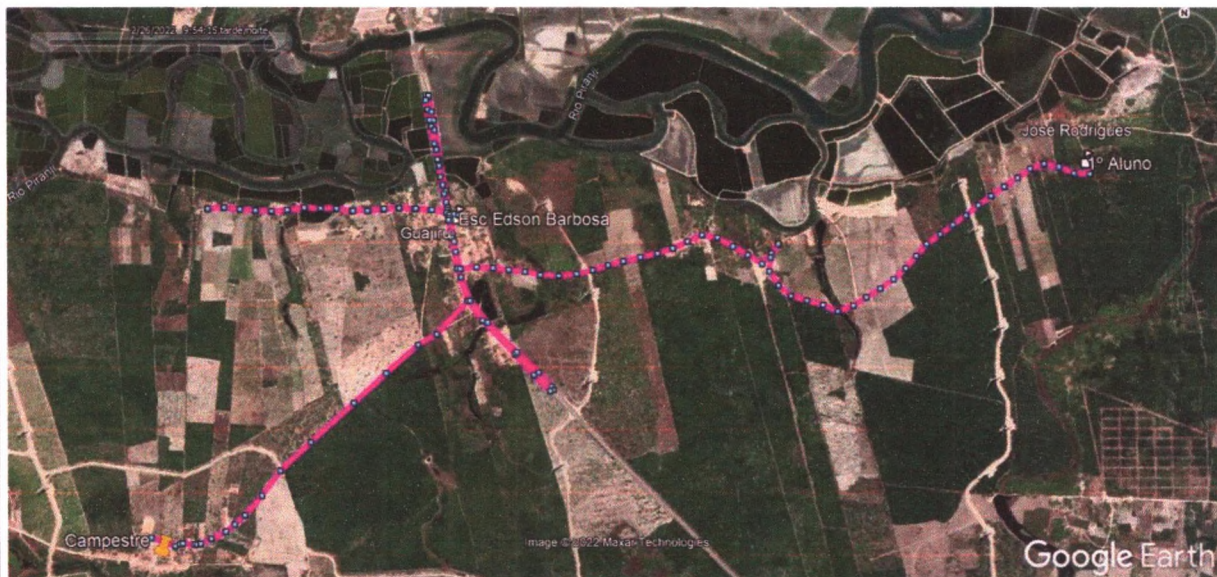

ANTONIO EDVALDO  
COSTA:4232  
1816368

Assinado de forma digital por ANTONIO EDVALDO COSTA:42321816368  
Dados: 2022.05.18 20:48:42 -03'00'

**COORDENADAS**

COORDENADA SAIDA	S4 24.523 W37 48.648
COORDENADA CHEGADA	S4 24.714 W37 50.844

	N° ROTA <b>ROTA – 03 / E. FUNDAMENTAL</b>	<b>IDA</b>	<b>VOLTA</b>	<b>DISTÂNCIA</b> 17,5 KM	<b>TRAJETO IDA E VOLTA</b> 105 KM
	<b>TRAJETO</b>	<b>SAÍDA →</b> PEDRINHAS	<b>SAÍDA →</b> CAMPESTRE	<b>TURNO</b> MANHÃ (X) TARDE (X) NOITE (X)	
	PEDRINHAS, PODOLHO, GUAGIRU, CAPIVARA, GUAGIRU, CAMPESTRE	<b>CHEGADA ←</b> CAMPESTRE	<b>CHEGADA ←</b> PEDRINHAS	<b>RESP. TÉCNICO</b> FRANCISCO GOMES FURTADO	<b>CREA</b> 26.489-D

e

me

Apq

Rubrica



**COORDENADAS**

COORDENADA SAIDA	S4 30.566 W37 47.992
COORDENADA CHEGADA	S4 30.033 W37 48.020

**ANTONIO EDVALDO COSTA:423 21816368**  
 Assinado de forma digital por ANTONIO EDVALDO COSTA:42321816368  
 Dados: 2022.05.18 20:59:01 -03'00'

	N° ROTA <b>ROTA - 04 / E. FUNDAMENTAL</b>	<b>IDA</b>	<b>VOLTA</b>	<b>DISTÂNCIA</b> 9,9 KM	<b>TRAJETO IDA E VOLTA</b> 39,6 KM
	TRAJETO GURGURI, CORREGO DA ESPERANÇA, JARDINS 1 e 2 e GURGURI	SAÍDA → GURGURI	SAÍDA → GURGURI	<b>TURNO</b> MANHÃ (X) TARDE (X) NOITE ( )	
		CHEGADA ← GURGURI	CHEGADA ← GURGURI	<b>RESP. TÉCNICO</b> FRANCISCO GOMES FURTADO	<b>CREA</b> 26.489-D

*(Handwritten mark)*

*(Handwritten signatures)*

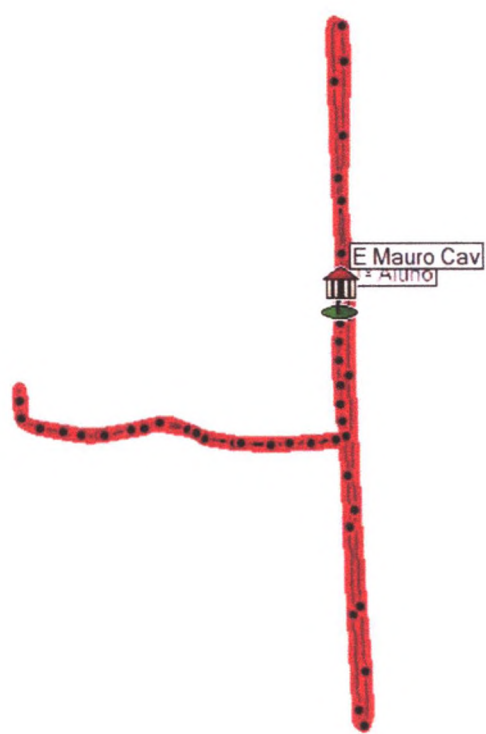

**COORDENADAS**

COORDENADA SAIDA	S4 30.065 W37 48.023
COORDENADA CHEGADA	S4 30.033 W37 48.020

ANTONIO EDVALDO  
 COSTA:42321816368  
 16368

Assinado de forma digital por ANTONIO EDVALDO COSTA:42321816368  
 Dados: 2022.05.18 20:59:23 -03'00'

	N° ROTA			DISTÂNCIA	TRAJETO IDA E VOLTA
	<b>ROTA – 05 / E. FUDNAMENTAL</b>	<b>IDA</b>	<b>VOLTA</b>	6,3 KM	25,2 KM
	TRAJETO	SAÍDA → GURGURI	SAÍDA→ GURGURI	TURNO MANHÃ (X) TARDE (X) NOITE ( )	
	GURGURI, VILA DE GURGURI, VILA NOVA, GURGURI	CHEGADA ← GURGURI	CHEGADA ← GURGURI	RESP. TÉCNICO FRANCISCO GOMES FURTADO	CREA 26.489-D

Handwritten signatures and initials in blue ink at the bottom of the page.





ANTONIO  
EDVALDO  
COSTA:423218  
16368

Assinado de forma  
digital por ANTONIO  
EDVALDO  
COSTA:42321816368  
Dados: 2022.05.18  
20:59:59 -03'00'

**COORDENADAS**

COORDENADA SAIDA	S4 29.707 W37 54.587
COORDENADA CHEGADA	S4 30.737 W37 54.456

	Nº ROTA <b>ROTA – 06 / E. FUNDAMENTAL</b>	<b>IDA</b>	<b>VOLTA</b>	<b>DISTÂNCIA</b> 2,3 KM	<b>TRAJETO IDA E VOLTA</b> 9,2 KM
	TRAJETO LAGOA SALGADA, MAMOEIRO	SAÍDA → LAGOA SALGADA	SAÍDA→ MAMOEIRO	<b>TURNO</b> MANHÃ (X) TARDE (X) NOITE ( )	
		CHEGADA ← MAMOEIRO	CHEGADA ← LAGOA SALGADA	<b>RESP. TÉCNICO</b> FRANCISCO GOMES FURTADO	<b>CREA</b> 26.489-D

*(Handwritten mark)*

*(Handwritten signatures)*

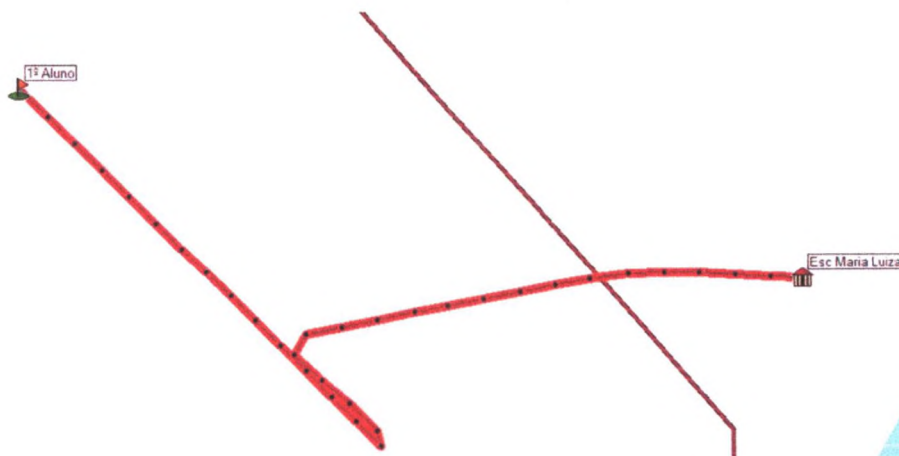

Assinado de forma digital por  
 ANTONIO EDVALDO  
 COSTA:423 21816368  
 Dados: 2022.05.18 21:00:15 -03'00'

**COORDENADAS**

COORDENADA SAIDA	S4 26.744 W37 49.081
COORDENADA CHEGADA	S4 27.055 W37 47.791

	N° ROTA <b>ROTA - 07 / E. FUNDAMENTAL</b>	<b>IDA</b>	<b>VOLTA</b>	<b>DISTÂNCIA</b> 3,5 KM	<b>TRAJETO IDA E VOLTA</b> 14 KM
	TRAJETO OITIZEIRO, SEDE	SAÍDA → OITIZEIRO	SAÍDA → SEDE	<b>TURNO</b> MANHÃ <input checked="" type="checkbox"/> TARDE <input checked="" type="checkbox"/> NOITE ( )	
		CHEGADA ← SEDE	CHEGADA ← OITIZEIRO	<b>RESP. TÉCNICO</b> FRANCISCO GOMES FURTADO	<b>CREA</b> 26.489-D

*(Handwritten signatures)*

RUBRICA



ANTONIO EDVALDO  
COSTA:423 21816368  
Assinado de forma digital por ANTONIO EDVALDO COSTA:42321816368  
Dados: 2022.05.18 21:00:30 -03'00'

COORDENADAS

COORDENADA SAIDA	S4 27.282 W37 49.324
COORDENADA CHEGADA	S4 27.150 W37 48.684

	N° ROTA <b>ROTA – 08 / E. FUNDAMENTAL</b>	<b>IDA</b>	<b>VOLTA</b>	<b>DISTÂNCIA</b> 1,2 KM	<b>TRAJETO IDA E VOLTA</b> 2,4 KM
	<b>TRAJETO</b> OITIZEIRO, PARADA DE ONIBUS	<b>SAÍDA →</b> OITIZEIRO	<b>SAÍDA →</b> PARADA DE ONIBUS	<b>TURNO</b> MANHÃ (X) TARDE ( ) NOITE ( )	
		<b>CHEGADA ←</b> PARADA DE ONIBUS	<b>CHEGADA ←</b> OITIZEIRO	<b>RESP. TÉCNICO</b> FRANCISCO GOMES FURTADO	<b>CREA</b> 26.489-D

*(Handwritten signatures)*

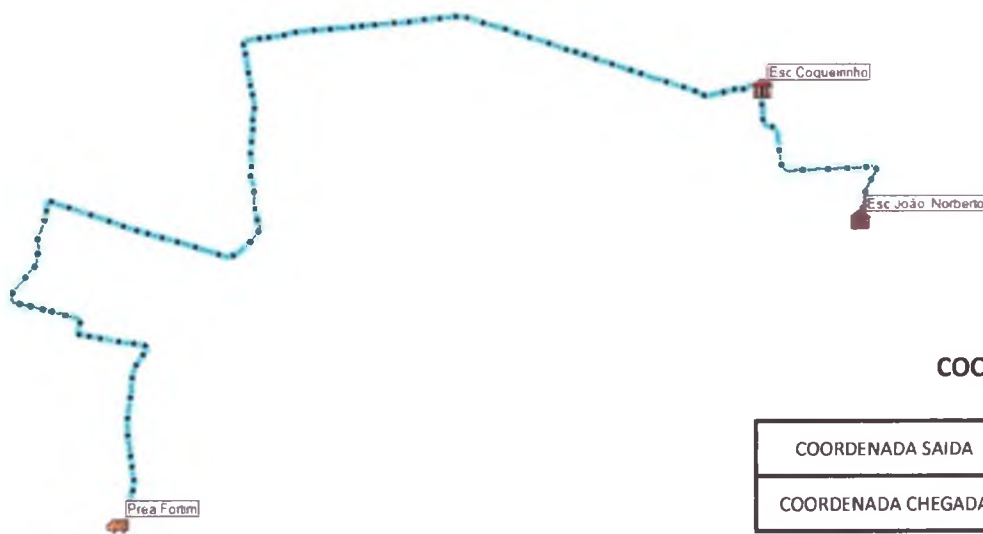
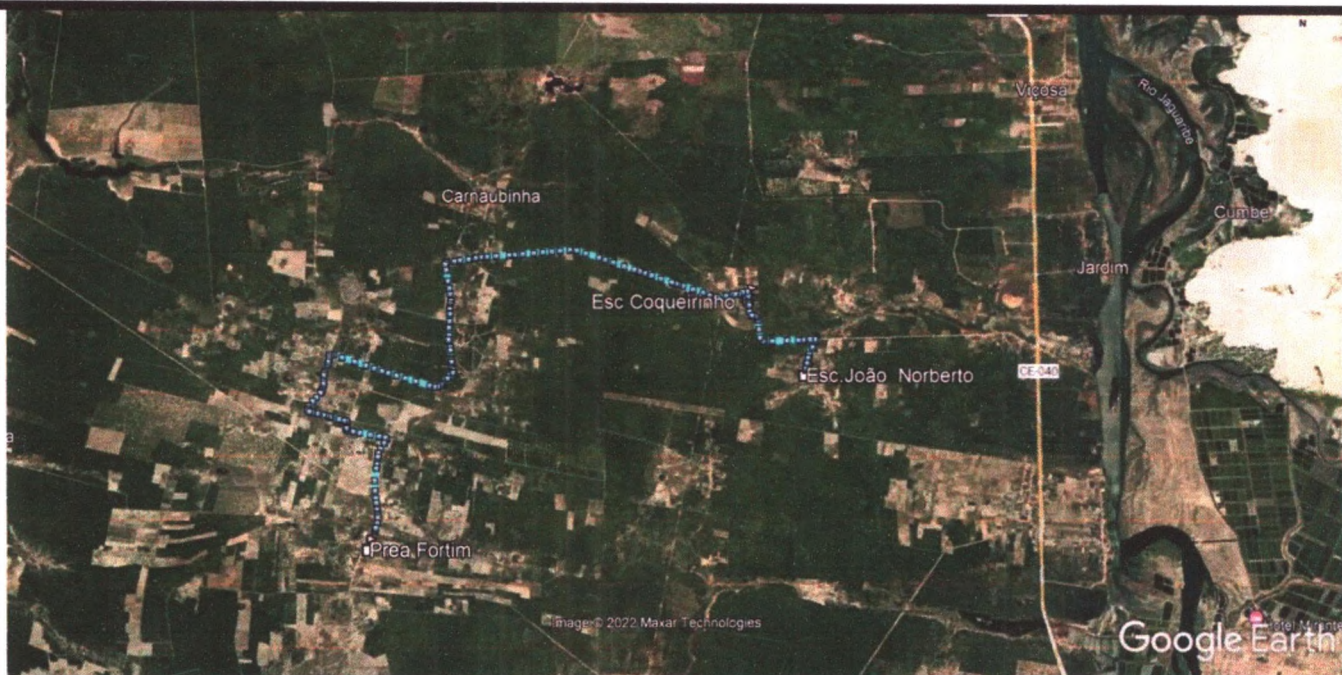

**COORDENADAS**

COORDENADA SAIDA	S4 32.372 W37 54.076
COORDENADA CHEGADA	S4 30.784 W37 50.109

ANTONIO  
EDVALDO  
COSTA:4232  
1816368

Assinado de forma digital por ANTONIO EDVALDO COSTA:42321816368  
Dados: 2022.05.18 21:02:05 -03'00'

	Nº ROTA <b>ROTA – 09 / E. FUNDAMENTAL</b>	<b>IDA</b>	<b>VOLTA</b>	<b>DISTÂNCIA</b> 15,8 KM	<b>TRAJETO IDA E VOLTA</b> 63,2 KM
	TRAJETO PREA, MAMOEIRO, CARNAUBINHA, COQUERINHO 2, COQUERINHO 1, MUNDO NOVO	SAÍDA → PREA	SAÍDA→ MUNDO NOVO	TURNO MANHÃ (X) TARDE (X) NOITE ( )	
		CHEGADA ← MUNDO NOVO	CHEGADA ← PREA	RESP. TÉCNICO FRANCISCO GOMES FURTADO	CREA 26.489-D

*(Handwritten mark)*

*(Handwritten signature)*

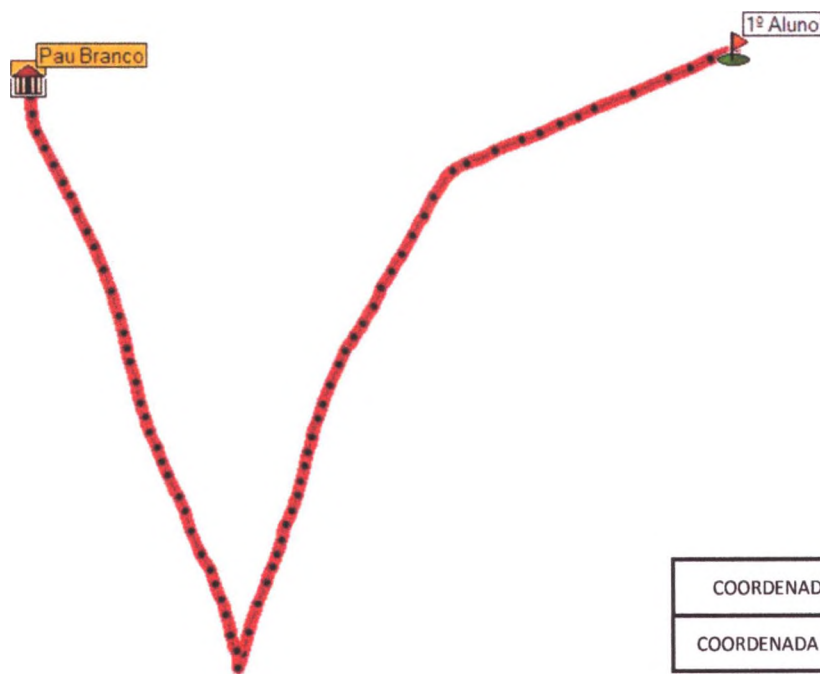

**COORDENADAS**

COORDENADA SAÍDA	S4 31.913 W37 58.326
COORDENADA CHEGADA	S4 31.966 W37 59.592

ANTONIO EDVALDO COSTA:42321 816368  
Assinado de forma digital por ANTONIO EDVALDO COSTA:42321816368  
Dados: 2022.05.18 21:02:37 -03'00'

	Nº ROTA <b>ROTA 10 / E. FUNDAMENTAL</b>	<b>IDA</b>	<b>VOLTA</b>	<b>DISTÂNCIA</b> 4,8 KM	<b>TRAJETO IDA E VOLTA</b> 19,2 KM
	TRAJETO ENCRUZILHADA, PAU BRANCO	SAÍDA → ENCRUZILHADA	SAÍDA → PAU BRANCO	TURNO MANHÃ (X) TARDE (X) NOITE ( )	RESP. TÉCNICO FRANCISCO GOMES FURTADO
		CHEGADA ← PAU BRANCO	CHEGADA ← ENCRUZILHADA		

2

*[Handwritten signature]*



COORDENADA SAÍDA	S4 32.587 W37 52.403
COORDENADA CHEGADA	S4 32.173 W37 53.998

ANTONIO EDVALDO  
COSTA:42321816368  
816368

Assinado de forma digital por ANTONIO EDVALDO  
COSTA:42321816368  
Dados: 2022.05.18 21:02:54 -03'00'

	Nº ROTA <b>ROTA 11 / E. FUNDAMENTAL</b>	<b>IDA</b>	<b>VOLTA</b>	<b>DISTÂNCIA</b> 3,2 KM	<b>TRAJETO IDA E VOLTA</b> 6,4 KM
	<b>TRAJETO</b> ISTAMBU, PREA	<b>SAÍDA →</b> ISTAMBU	<b>SAÍDA →</b> PREA	<b>TURNO</b> MANHÃ <input checked="" type="checkbox"/> TARDE ( ) NOITE ( )	
		<b>CHEGADA ←</b> PREA	<b>CHEGADA ←</b> ISTAMBU	<b>RESP. TÉCNICO</b> FRANCISCO GOMES FURTADO	<b>CREA</b> 26.489-D

*[Handwritten Signatures]*



ANTONIO EDVALDO  
 COSTA:42321816368  
 816368

Assinado de forma digital por ANTONIO EDVALDO  
 COSTA:42321816368  
 Dados: 2022.05.18 21:03:31 -03'00'

**COORDENADAS**

COORDENADA SAIDA	S4 26.867 W37 48.312
COORDENADA CHEGADA	S4 27.055 W37 47.791

	N° ROTA <b>ROTA 12 / E. FUNDAMENTAL</b>	<b>IDA</b>	<b>VOLTA</b>	<b>DISTÂNCIA</b> 5,2 KM	<b>TRAJETO IDA E VOLTA</b> 20,8 KM
	TRAJETO CORREGO, FORTIM, ESC MARIA LUIZA	SAÍDA → CORREGO	SAÍDA → FORTIM	<b>TURNO</b> MANHÃ (X) TARDE (X) NOITE ( )	
		CHEGADA ← FORTIM	CHEGADA ← CORREGO	<b>RESP. TÉCNICO</b> FRANCISCO GOMES FURTADO	<b>CREA</b> 26.489-D

Handwritten signatures in blue ink at the bottom of the page.

*C*



**COORDENADAS**

COORDENADA SAIDA	S4 24.587 W37 55.358
COORDENADA CHEGADA	S4 25.249 W37 54.419

**ANTONIO EDVALDO COSTA:4232 1816368**

Assinado de forma digital por ANTONIO EDVALDO COSTA:42321816368  
 Dados: 2022.05.18 21:04:06 -03'00'

	N° ROTA <b>ROTA 13 / E. FUNDAMENTAL</b>	<b>IDA</b>	<b>VOLTA</b>	<b>DISTÂNCIA</b> 2,4 KM	<b>TRAJETO IDA E VOLTA</b> 9,6 KM
	TRAJETO CANOE, LAGOA SECA, OLHO D'AGUA	SAÍDA → CANOE	SAÍDA→ LOGOA SECA	TURNO MANHÃ (X) TARDE (X) NOITE ( )	RESP. TÉCNICO FRANCISCO GOMES FURTADO
		CHEGADA ← LAGOA SECA	CHEGADA ← CANOE		

*C*  
*M. Furtado*



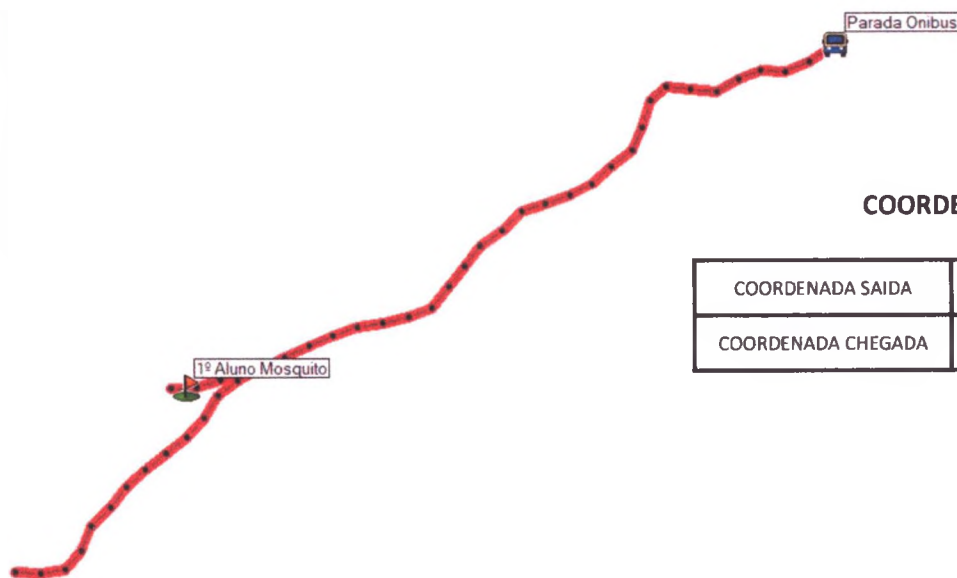

**COORDENADAS**

COORDENADA SAIDA	S4 26.790 W37 57.147
COORDENADA CHEGADA	S4 26.058 W37 55.714

ANTONIO EDVALDO COSTA:42321816368  
 816368

Assinado de forma digital por ANTONIO EDVALDO COSTA:42321816368  
 Dados: 2022.05.18 21:04:22 -03'00'

	N° ROTA			DISTÂNCIA	TRAJETO IDA E VOLTA
	<b>ROTA 14 / E. FUNDAMENTAL</b>	<b>IDA</b>	<b>VOLTA</b>	5,9 KM	35,4 KM
	TRAJETO	SAÍDA → MOSQUITO	SAÍDA→ TAPUIO	TURNO MANHÃ (X) TARDE (X) NOITE (X)	
	MOSQUITO, TANQUE, TAPUIO	CHEGADA ← TAPUIO	CHEGADA ← MOSQUITO	RESP. TÉCNICO FRANCISCO GOMES FURTADO	CREA 26.489-D

*(Handwritten signatures and initials)*

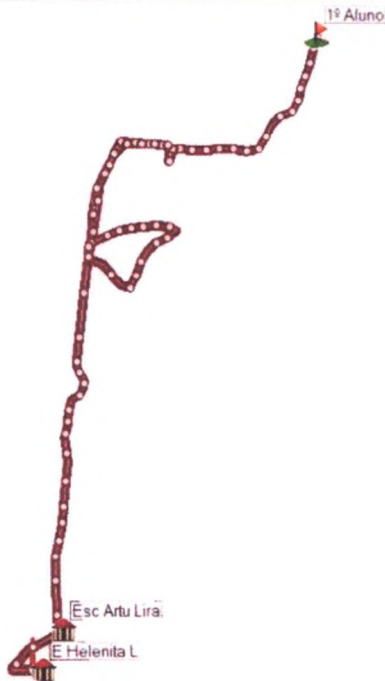

**COORDENADAS**

COORDENADA SAIDA	S4 25.451 W37 46.585
COORDENADA CHEGADA	S4 28.253 W37 47.832

ANTONIO EDVALDO  
COSTA:42321816  
368  
Assinado de forma digital por ANTONIO EDVALDO COSTA:42321816368  
Dados: 2023.05.18 20:48:52 -03'00'

	Nº ROTA <b>ROTA - 01 / E. MÉDIO</b>	<b>IDA</b>	<b>VOLTA</b>	<b>DISTÂNCIA</b> 12,1 KM	<b>TRAJETO IDA E VOLTA</b> 48,4 KM
	<b>TRAJETO</b> BARRA, SEDE, VIÇOSA	<b>SAÍDA →</b> BARRA	<b>SAÍDA →</b> VIÇOSA	<b>TURNO</b> MANHÃ (X) TARDE (X) NOITE ( )	
		<b>CHEGADA ←</b> VIÇOSA	<b>CHEGADA ←</b> BARRA	<b>RESP. TÉCNICO</b> FRANCISCO GOMES FURTADO	<b>CREA</b> 26.489-D

*C*  
*M*  
*P*

*C*  
RUBRICA

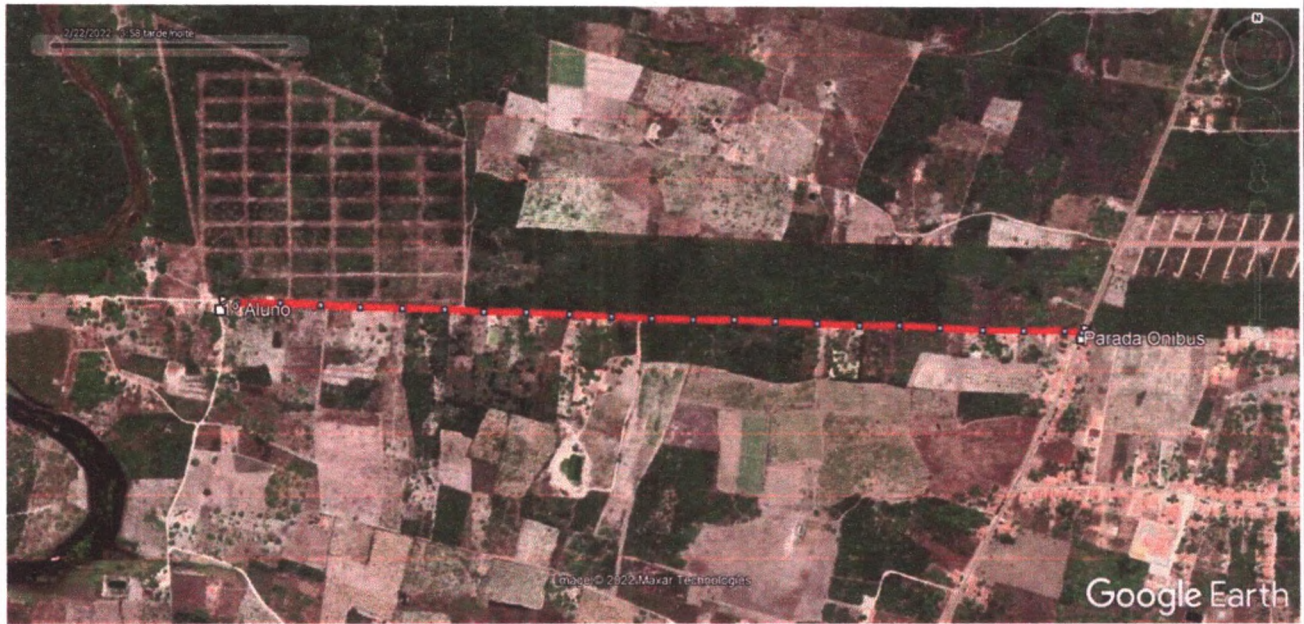

**COORDENADAS**

COORDENADA SAIDA	S4 25.687 W37 48.584
COORDENADA CHEGADA	S4 25.725 W37 47.386

ANTONIO EDVALDO COSTA:423 21816368  
Assinado de forma digital por ANTONIO EDVALDO COSTA:42321816368  
Dados: 2022.05.18 20:49:03 -03'00'

	Nº ROTA <b>ROTA - 02 / E. MÉDIO</b>	<b>IDA</b>	<b>VOLTA</b>	<b>DISTÂNCIA</b> 2,2 KM	<b>TRAJETO IDA E VOLTA</b> 8,8 KM
	<b>TRAJETO</b>	<b>SAÍDA →</b> CORREGO DO MACEIO	<b>SAÍDA →</b> TRES BOCAS	<b>TURNO</b>	
	CORREGO DO MACEIO, TRES BOCAS	<b>CHEGADA ←</b> TRES BOCAS	<b>CHEGADA ←</b> CORREGO DO MACEIO	MANHÃ (X) TARDE (X) NOITE ( )	
				<b>RESP. TÉCNICO</b> FRANCISCO GOMES FURTADO	<b>CREA</b> 26.489-D

*e*

*M*  
*Francisco*

*[Handwritten signature]*

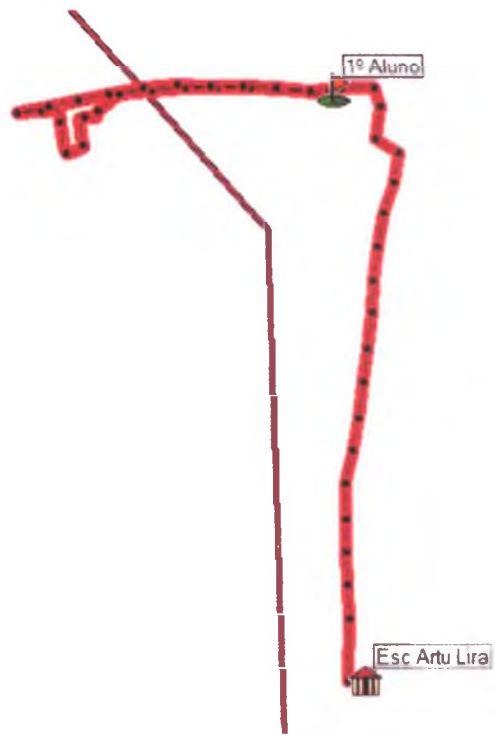

**COORDENADAS**

COORDENADA SAIDA	S4 27.055 W37 47.791
COORDENADA CHEGADA	S4 28.078 W37 47.740

**ANTONIO EDVALDO COSTA:423 21816368**  
Assinado de forma digital por ANTONIO EDVALDO COSTA:42321816368  
Dados: 2022.05.18 20:49:42 -03'00'

	Nº ROTA <b>ROTA – 03 / E.</b>	<b>IDA</b>	<b>VOLTA</b>	<b>DISTÂNCIA</b> 4,5 KM	<b>TRAJETO IDA E VOLTA</b> 18 KM
	<b>MÉDIO</b>				
	TRAJETO FORTIM, VILA NOVA, VIÇOSA	SAÍDA → FORTIM	SAÍDA → VIÇOSA	<b>TURNO</b> MANHÃ <input checked="" type="checkbox"/> TARDE <input checked="" type="checkbox"/> NOITE ( )	
	CHEGADA ← VIÇOSA	CHEGADA ← FORTIM	<b>RESP. TÉCNICO</b> FRANCISCO GOMES FURTADO	<b>CREA</b> 26.489-D	

*[Handwritten signatures]*

*C*

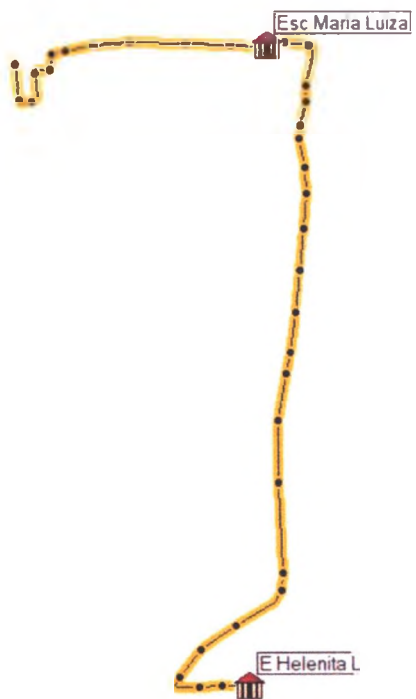

**COORDENADAS**

COORDENADA SAIDA	S4 27.088 W37 48.278
COORDENADA CHEGADA	S4 28.253 W37 47.832

ANTONIO  
 EDVALDO  
 COSTA:423218  
 16368

Assinado de forma  
 digital por ANTONIO  
 EDVALDO  
 COSTA:42321816368  
 Dados: 2022.05.18  
 20:51:35 -03'00'

	N° ROTA <b>ROTA – 04 / E.</b>	<b>IDA</b>	<b>VOLTA</b>	<b>DISTÂNCIA</b> 4 KM	<b>TRAJETO IDA E VOLTA</b> 24 KM
	<b>MÉDIO</b>	<b>SAÍDA →</b> FORTIM	<b>SAÍDA →</b> VIÇOSA	<b>TURNO</b> MANHÃ <input checked="" type="checkbox"/> TARDE <input checked="" type="checkbox"/> NOITE <input checked="" type="checkbox"/>	
	TRAJETO VILA DA PAZ, CENTRO, VIÇOSA	<b>CHEGADA ←</b> VIÇOSA	<b>CHEGADA ←</b> FORTIM	<b>RESP. TÉCNICO</b> FRANCISCO GOMES FURTADO	<b>CREA</b> 26.489-D

*C* *ME* *Depos*

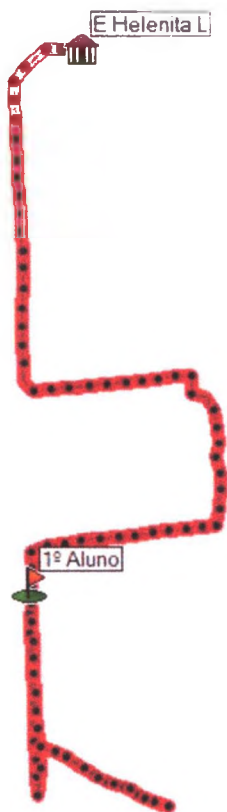

**COORDENADAS**

COORDENADA SAIDA	S4 30.033 W37 48.020
COORDENADA CHEGADA	S4 28.253 W37 47.832

ANTONIO  
EDVALDO  
COSTA:423218163  
68

Assinado de forma digital  
por ANTONIO EDVALDO  
COSTA:42321816368  
Dados: 2022.05.18  
20:52:04 -03'00'

	Nº ROTA <b>ROTA – 05 / E.</b>	<b>IDA</b>	<b>VOLTA</b>	<b>DISTÂNCIA</b> 10 KM	<b>TRAJETO IDA E VOLTA</b> 60 KM
	<b>MÉDIO</b>	<b>SAÍDA →</b> CORREGO DA ESPERANÇA	<b>SAÍDA →</b> VIÇOSA	<b>TURNO</b> MANHÃ (X) TARDE (X) NOITE (X)	
	<b>TRAJETO</b> CORREGO DA ESPERANÇA, GURGURI, JARDIM, VIÇOSA	<b>CHEGADA ←</b> VIÇOSA	<b>CHEGADA ←</b> CORREGO DA ESPERANÇA	<b>RESP. TÉCNICO</b> FRANCISCO GOMES FURTADO	<b>CREA</b> 26.489-D

Handwritten signatures and initials in blue ink at the bottom of the page.

Rubrica



**COORDENADAS**

COORDENADA SAÍDA	S4 26.058 W37 55.714
COORDENADA CHEGADA	S4 28.253 W37 47.832

ANTONIO EDVALDO  
COSTA:42321816368  
16368

Assinado de forma digital por ANTONIO EDVALDO  
COSTA:42321816368  
Dados: 2022.05.18 20:52:15 -03'00'

	N° ROTA <b>ROTA - 06 / E.</b>	<b>IDA</b>	<b>VOLTA</b>	<b>DISTÂNCIA</b> 29,1 KM	<b>TRAJETO IDA E VOLTA</b> 116,4 KM
	<b>MÉDIO</b>				
	<b>TRAJETO</b> TAPUIO, OLHO D'AGUA, BARRO VERMELHO, CAMPESTRE, GUAGIRU, VIÇOSA	<b>SAÍDA →</b> TAPUIO	<b>SAÍDA →</b> VIÇOSA	<b>TURNO</b> MANHÃ ( ) TARDE (X) NOITE (X)	<b>RESP. TÉCNICO</b> FRANCISCO GOMES FURTADO
		<b>CHEGADA ←</b> VIÇOSA	<b>CHEGADA ←</b> TAPUIO		

Handwritten signatures and marks at the bottom of the page.



ANTONIO EDVALDO COSTA:423 21816368  
Assinado de forma digital por ANTONIO EDVALDO COSTA:42321816368  
Dados: 2022.05.18 20:52:42 -03'00'

**COORDENADAS**

COORDENADA SAIDA	S4 30.124 W37 48.020
COORDENADA CHEGADA	S4 28.253 W37 47.832

	Nº ROTA <b>ROTA – 07 / E.</b>	<b>IDA</b>	<b>VOLTA</b>	<b>DISTÂNCIA</b> 10 KM	<b>TRAJETO IDA E VOLTA</b> 40 KM
	<b>MÉDIO</b>				
<b>TRAJETO</b>	CORREGO DA ESPERANÇA, GURGURI, JARDIM, VIÇOSA	SAÍDA → CORREGO DA ESPERANÇA CHEGADA ← VIÇOSA	SAÍDA→ VIÇOSA CHEGADA ← CORREGO DA ESPERANÇA	<b>TURNO</b> MANHÃ (X) TARDE (X) NOITE ( )	<b>RESP. TÉCNICO</b> FRANCISCO GOMES FURTADO
					<b>CREA</b> 26.489-D

*(Handwritten signatures)*



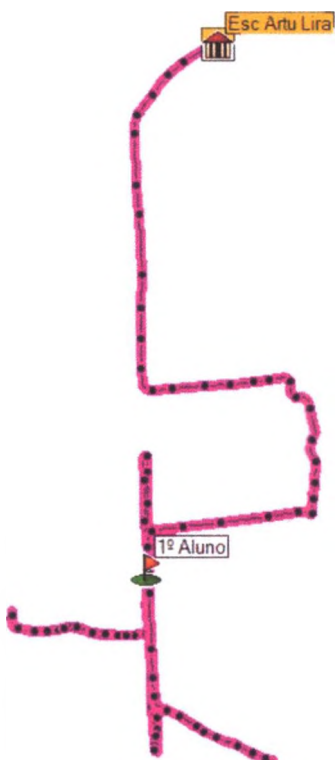

ANTONIO EDVALDO  
COSTA:42321816368  
368

Assinado de forma digital por ANTONIO EDVALDO COSTA:42321816368  
Dados: 2022.05.18 20:59:43 -03'00'

**COORDENADAS**

COORDENADA SAIDA	S4 30.048 W37 48.024
COORDENADA CHEGADA	S4 28.078 W37 47.740

	N° ROTA	ROTA – 08 / E.	IDA	VOLTA	DISTÂNCIA	TRAJETO IDA E VOLTA
	MÉDIO				17 KM	102 KM
	TRAJETO		SAÍDA → GURGURI	SAÍDA→ VIÇOSA	TURNO MANHÃ (X) TARDE (X) NOITE (X)	
	GURGURI, VILA NOVA, JARDIM 1 E 2, VIÇOSA	CHEGADA ← VIÇOSA	CHEGADA ← GURGURI	RESP. TÉCNICO FRANCISCO GOMES FURTADO	CREA 26.489-D	

Handwritten signatures and initials in blue ink at the bottom of the page.

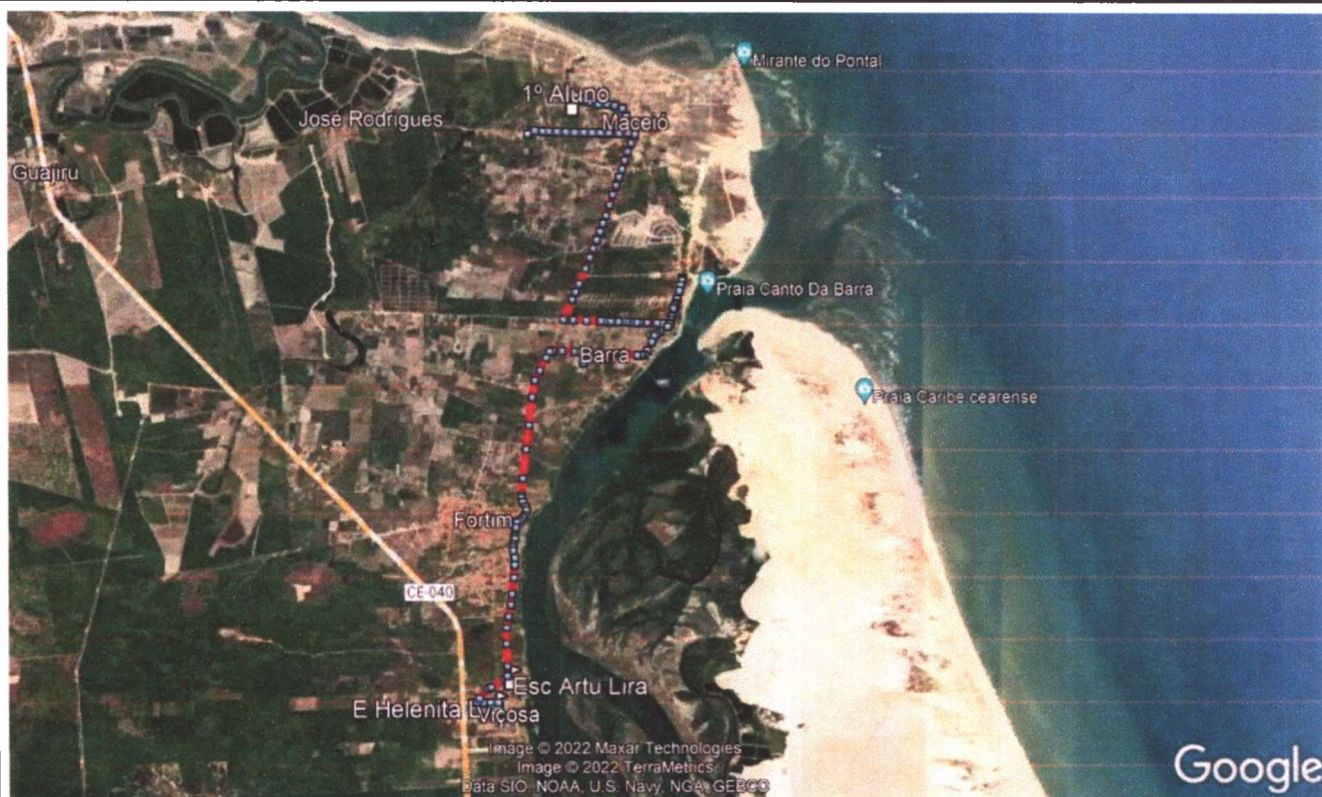

ANTONIO EDVALDO  
 COSTA:42321816368  
 1816368

Assinado de forma digital por ANTONIO EDVALDO COSTA:42321816368  
 Dados: 2022.05.18 21:01:05 -03'00'

**COORDENADAS**

COORDENADA SAIDA	S4 24.314 W37 47.316
COORDENADA CHEGADA	S4 28.253 W37 47.832

	Nº ROTA	ROTA – 09 / E.	IDA	VOLTA	DISTÂNCIA	TRAJETO IDA E VOLTA
	MÉDIO				15,3 KM	30,6 KM
	TRAJETO	PONTAL, BARRA, SEDE, VIÇOSA	SAÍDA → PONTAL	SAÍDA → VIÇOSA	TURNO MANHÃ ( ) TARDE ( ) NOITE (X)	
			CHEGADA ← VIÇOSA	CHEGADA ← PONTAL	RESP. TÉCNICO FRANCISCO GOMES FURTADO	CREA 26.489-D

Retina

*[Handwritten signature]*

RUBIN.



**COORDENADAS**

COORDENADA SAIDA	S4 25.686 W37 48.581
COORDENADA CHEGADA	S4 28.253 W37 47.832

ANTONIO EDVALDO  
COSTA:4232181  
6368

Assinado de forma digital por ANTONIO EDVALDO COSTA:42321816368  
Dados: 2022.05.18 21:01:22 -03'00'

	N° ROTA			DISTÂNCIA	TRAJETO IDA E VOLTA
	<b>ROTA – 10 / E. MÉDIO</b>	<b>IDA</b>	<b>VOLTA</b>	11,5 KM	46 KM
	TRAJETO	SAÍDA → PONTAL	SAÍDA → VIÇOSA	TURNO MANHÃ (X) TARDE (X) NOITE ( )	
	PONTAL, SEDE, VIÇOSA	CHEGADA ← VIÇOSA	CHEGADA ← PONTAL	RESP. TÉCNICO FRANCISCO GOMES FURTADO	CREA 26.489-D

*(Handwritten mark)*

*(Handwritten signature)*

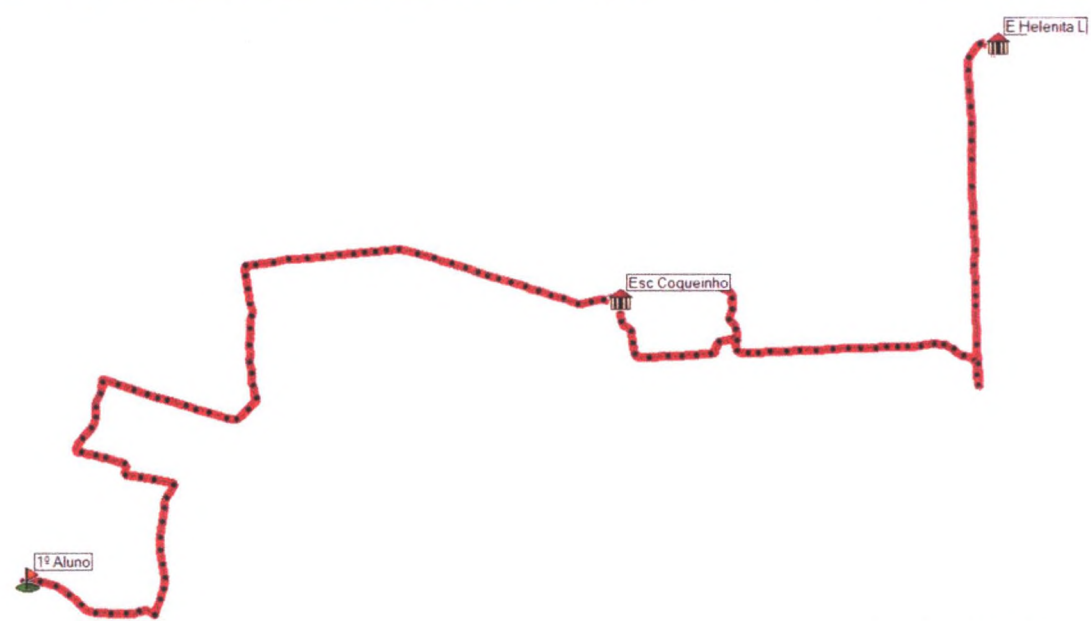
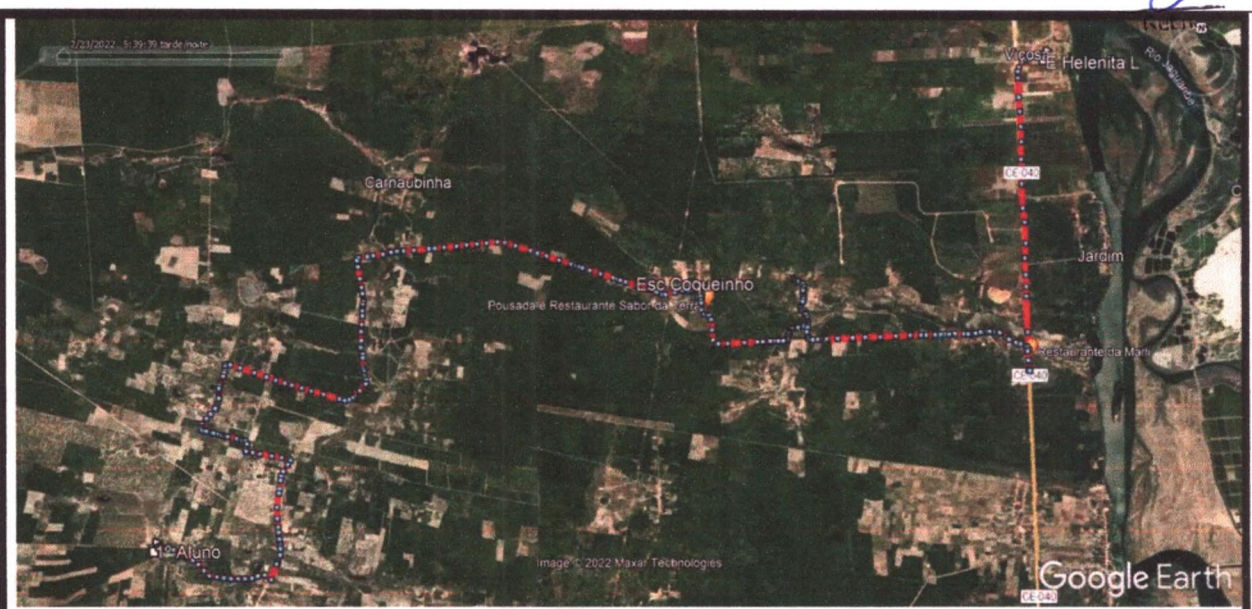

**COORDENADAS**

COORDENADA SAIDA	S4 32.120 W37 55.002
COORDENADA CHEGADA	S4 28.253 W37 47.832

ANTONIO EDVALDO  
COSTA:423218163 68  
Assinado de forma digital por ANTONIO EDVALDO COSTA:42321816368  
Data: 2022.05.18 21:03:15 -03:00

	<p>Nº ROTA <b>ROTA 11 / E. MÉDIO</b></p>	<p><b>IDA</b></p>	<p><b>VOLTA</b></p>	<p><b>DISTÂNCIA</b> 28,5 KM</p>	<p><b>TRAJETO IDA E VOLTA</b> 57 KM</p>
	<p><b>TRAJETO</b> GROSSOS, PREA, MAMOEIRO, CARNAUBINHA, COQUERINHO 2, VIÇOSA</p>	<p><b>SAÍDA →</b> GROSSOS</p>	<p><b>SAÍDA →</b> VIÇOSA</p>	<p><b>TURNO</b> MANHÃ ( ) TARDE <input checked="" type="checkbox"/> NOITE ( )</p>	
		<p><b>CHEGADA ←</b> VIÇOSA</p>	<p><b>CHEGADA ←</b> GROSSOS</p>	<p><b>RESP. TÉCNICO</b> FRANCISCO GOMES FURTADO</p>	<p><b>CREA</b> 26.489-D</p>

*(Handwritten signatures and initials)*

*C*  
Rafael

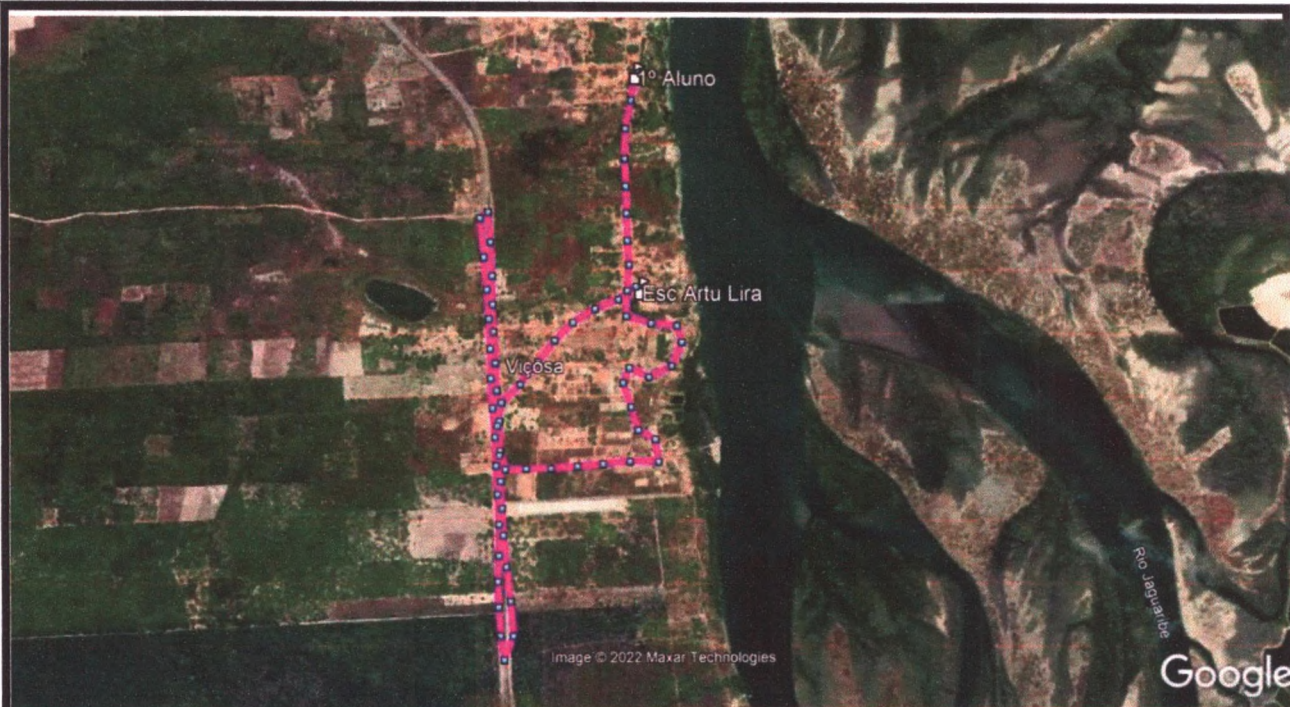

**COORDENADAS**

COORDENADA SAIDA	S4 27.612 W37 47.751
COORDENADA CHEGADA	S4 28.078 W37 47.740

ANTONIO  
EDVALDO  
CCSTA:42321  
816368

Assinado de forma digital por  
ANTONIO EDVALDO  
CCSTA:42321816368  
Dados: 2022.05.18 21:04:40 -03'00'

	N° ROTA <b>ROTA 12 / E. MÉDIO</b>	<b>IDA</b>	<b>VOLTA</b>	<b>DISTÂNCIA</b> 7,3 KM	<b>TRAJETO IDA E VOLTA</b> 43,8 KM
	<b>TRAJETO</b> CAPIM A SUL, VIÇOSA	<b>SAÍDA →</b> CAPIM A SUL	<b>SAÍDA →</b> VIÇOSA	<b>TURNO</b> MANHÃ (X) TARDE (X) NOITE (X)	
		<b>CHEGADA ←</b> VIÇOSA	<b>CHEGADA ←</b> CAPIM A SUL	<b>RESP. TÉCNICO</b> FRANCISCO GOMES FURTADO	<b>CREA</b> 26.489-D

*C*

*M*  
*Rafael*

**ANEXO II**  
**MODELO DE CARTA PROPOSTA**

CARTA PROPOSTA
Número do Pregão:
Objeto:
Lote:
Item:
Especificação do Objeto: Constando toda especificação constante do Anexo I - TERMO DE REFERÊNCIA DO OBJETO
Marca:
Quantidade:
Valor unitário de cada item do lote (em R\$):
Valor total do lote (em R\$):
Prazo de Entrega:
Prazo de validade da Carta Proposta (em dias, conforme estabelecido em edital):
Declaração de que nos preços ofertados estão incluídas todas as despesas incidentes sobre o fornecimento referentes a tributos, encargos sociais e demais ônus atinentes à execução do serviço objeto desta licitação.
Declaramos, para todos os fins de direito, que cumprimos plenamente os requisitos de habilitação e que nossa Carta Proposta está em conformidade com as exigências do instrumento convocatório (edital).
Data:

**Observação 1:** Esta Carta a Proposta deverá ser anexado junto ao sistema da Bolsa Brasileira de Mercadorias – BBM, sob pena de desclassificação.

**Observação 2:** Por força da legislação vigente, é vedada a identificação do licitante.

**ANEXO III**  
**MODELO DE DECLARAÇÃO**

**DOCUMENTO EXIGIDO NA HABILITAÇÃO**

**DECLARAÇÃO**

**(NOME E QUALIFICAÇÃO DO FORNECEDOR), DECLARA:**

- a) sob as penas da lei, para todos os fins de direito a que se possa prestar, especialmente para fins de prova em processo licitatório, junto ao Município de Fortim, Estado do Ceará, que, em cumprimento ao estabelecido na Lei nº 9.854, de 27/10/1999, publicada no DOU de 28/10/1999, e ao inciso XXXIII, do artigo 7º, da Constituição Federal, não emprega menores de 18 (dezoito) anos em trabalho noturno, perigoso ou insalubre, nem emprega menores de 16 (dezesesseis) anos em trabalho algum, salvo na condição de aprendiz, a partir de 14 (quatorze) anos;
- b) sob as penas da lei, para todos os fins de direito a que se possa prestar, especialmente para fins de prova em processo licitatório, junto ao Município de Fortim, Estado do Ceará, que concorda integralmente com os termos deste edital e seus anexos;
- c) que inexistente qualquer fato superveniente impeditivo de nossa habilitação para participar no presente certame licitatório, bem assim que ficamos cientes da obrigatoriedade de declarar ocorrências posteriores, nos termos do art. 32, §2º, da Lei n.º 8.666/93.
- d) sob as penas da lei, para todos os fins de direito a que se possa prestar, especialmente para fins de prova em processo licitatório, de que **tem conhecimento de todos os parâmetros e elementos do produto a ser ofertado** e que sua proposta atende integralmente aos requisitos constantes neste edital.

Pelo que, por ser a expressão da verdade, firma o presente, sob as penas da Lei.

\_\_\_\_\_ (CE), \_\_\_\_\_ de \_\_\_\_\_ 20\_\_\_\_\_.

\_\_\_\_\_  
DECLARANTE

**Anexo IV - MINUTA DE CONTRATO**

**PREGÃO ELETRÔNICO Nº. 0807.01/2022-SME/PE**  
**CONTRATO Nº .....**

**CONTRATO QUE ENTRE SI CELEBRAM, DE UM LADO A PREFEITURA MUNICIPAL DE FORTIM, E DO OUTRO LADO A EMPRESA ....., PARA O FIM QUE A SEGUIR SE DECLARA:**

Pelo presente instrumento, o MUNICÍPIO DE FORTIM - CE, pessoa jurídica de direito público interno, inscrita no CNPJ/MF sob o nº \_\_\_\_\_, com sede de sua Prefeitura Municipal na Rua \_\_\_\_\_, através da Secretária Municipal de Educação, neste ato representada pela respectiva Secretária Sra. Ivoneide de Araújo Rodrigues, aqui denominada de **CONTRATANTE**, e do outro lado a Empresa ....., estabelecida na ....., inscrita no CNPJ/MF sob o nº ....., neste ato representada pelo(a) Sr(a) ....., portador (a) do CPF/MF nº ....., apenas denominada de **CONTRATADA**, firmam entre si o presente **TERMO DE CONTRATO** mediante as cláusulas e condições a seguir estabelecidas.

**CLÁUSULA PRIMEIRA - DO FUNDAMENTO LEGAL E REGIME DE EXECUÇÃO:**

1.1. O presente contrato fundamenta-se nas disposições da Lei Federal nº 8.666/93, de 21 de junho de 1993, demais alterações e atualizada pela Lei nº 9.648/98, de 27 de maio de 1998, nos termos do Pregão Eletrônico nº 0807.01/2022-SME/PE, e resultado da licitação, devidamente homologada pela Ordenadora \_\_\_\_\_, com base na proposta da CONTRATADA, tudo parte integrante deste contrato independente de transcrição.

1.2. O regime de execução será indireta por empreitada por preço unitário.

**CLÁUSULA SEGUNDA - DO OBJETO:**

2.1. Constitui objeto do presente contrato a **LOCAÇÃO DE VEÍCULOS DESTINADOS AO TRANSPORTE ESCOLAR DOS ALUNOS DA REDE PÚBLICA DE ENSINO DO MUNICÍPIO DE FORTIM – CE**, tudo conforme especificações contidas no Termo de Referência, constante no Anexo I do edital, proposta adjudicada e anexo I do contrato.

**CLÁUSULA TERCEIRA – DO VALOR, DO REAJUSTE E DO REEQUILIBRIO ECONOMICO-FINANCEIRO:**

3.1 O valor global da presente avença é de R\$ \_\_\_\_\_(\_\_\_\_\_), a ser pago em conformidade com a entrega no período respectivo, de acordo com as notas fiscais/faturas devidamente atestadas pelo Gestor da empresa, acompanhadas das Certidões do INSS e FGTS, todas atualizada, observadas as condições da proposta e o seguinte.

3.2. O valor do presente Contrato não será objeto de reajuste antes de decorridos 12 (doze) meses do seu registro, hipótese na qual poderá ser utilizado o Índice IGP-M da Fundação Getúlio Vargas.

3.3. **REEQUILIBRIO ECONOMICO-FINANCEIRO:** Na hipótese de sobrevirem fatos imprevistos, ou previsíveis porém de consequências incalculáveis, retardadores ou impeditivos da execução do ajustado, ou ainda, em caso de força maior, caso fortuito ou fato do príncipe, configurando álea econômica extraordinária e extracontratual, poderá, mediante procedimento administrativo onde reste demonstrada tal situação e termo aditivo, ser restabelecida a relação que as partes pactuaram inicialmente entre os encargos do contratado e a retribuição da administração para a justa remuneração do fornecimento, objetivando a manutenção do equilíbrio econômico-financeiro inicial do contrato, na forma do artigo 65, II “d” da Lei Federal nº 8.666/93, alterada e consolidada.

3.4. Independente de declaração expressa, fica subentendido que, no valor pago pelo contratante, estão incluídas todas as despesas necessárias à execução dos serviços, inclusive as relacionadas com produtos, equipamento e mão de obras.

**CLÁUSULA QUARTA – DO PRAZO DE VIGÊNCIA CONTRATUAL:**

4.1. O Contrato resultante da presente Licitação terá vigência a partir de sua assinatura, tendo validade por 12 (doze) meses, podendo ser alterado nos casos e formas previstos na Lei 8.666 de 21 de junho de 1.993 e alterações posteriores.



#### CLÁUSULA QUINTA – DA EXECUÇÃO E RECEBIMENTO DOS SERVIÇOS:

5.1 Quanto à execução:

5.1.1 O objeto contratual deverá ser executado em conformidade com as especificações estabelecidas neste instrumento, e nas condições previstas nos subitens seguintes:

5.1.2 O início da execução do serviço será feita mediante solicitação da CONTRATANTE, de acordo com a necessidade do serviço, através da(s) Ordem(ns) de Serviço(s)/Nota(s) de Empenho(s) no(s) horário(s) e dia(s) letivos.

5.1.3 Os atrasos ocasionados por motivo de força maior ou caso fortuito, desde que justificados até 02 (dois) dias úteis antes do término do prazo de execução, e aceitos pela contratante, não serão considerados como inadimplemento contratual.

5.2 Quanto ao recebimento:

5.2.1 Os serviços objeto contratual serão recebidos em conformidade com as especificações estabelecidas neste termo, mensalmente, mediante medição atestada, certificando que todas as condições estabelecidas foram atendidas e a consequente aceitação das Notas Fiscais pelo gestor da contratação, devendo haver rejeição no caso de desconformidade.

#### CLÁUSULA SEXTA – DA ORIGEM DOS RECURSOS:

6.1. As despesas decorrentes das eventuais contratações que poderão advir desta licitação correrão a conta de recursos específicos consignados no respectivo Orçamento, nas Dotação Orçamentária nº: \_\_\_\_\_ . Elemento de Despesa: nº \_\_\_\_\_ .

#### CLÁUSULA SÉTIMA - DO PAGAMENTO:

7.1. O pagamento pela execução dos serviços objeto deste contrato será efetuado mensalmente, conforme a medição dos serviços efetivamente realizados e aprovados pela Secretária Municipal de Educação do Município, após emissão do empenho, devendo a contratada apresentar Nota Fiscal dos serviços prestados devidamente aprovados e atestados pela mesma.

7.2. O pagamento será em favor do prestador de serviços através de transferência bancária.

7.3. O valor recebido será conforme o Calendário Letivo em vigor;

7.4. Além dos documentos e demais obrigações previstas nesse termo de referência, será exigido pela Secretaria Municipal de Educação quando da apresentação da fatura mensal para pagamento dos serviços, um documento denominado relatório pedagógico que será fornecido pela diretora de cada escola ao condutor do veículo escolar prestador do serviço naquela unidade, onde constarão algumas informações quanto à qualidade dos serviços prestados, tais como: pontualidade, assiduidade, limpeza do veículo, higiene e comportamento do condutor, presteza entre outras.

7.5 Não será efetuado qualquer pagamento à contratada, em caso de descumprimento das condições de habilitação e qualificação exigidas na licitação.

7.6 É vedada a realização de pagamento antes da execução do objeto ou se o mesmo não estiver de acordo com as especificações deste instrumento.

**7.7 Os pagamentos encontram-se ainda condicionados à apresentação dos seguintes comprovantes:**

I - A comprovação de regularidade para com a Fazenda Federal que deverá ser feita através da Certidão de regularidade de Débitos relativos a Créditos Tributários Federais e à Dívida Ativa da União (CND), emitidas pela Receita Federal do Brasil na forma da Portaria Conjunta RFB/PGFN nº 1.751, de 2 de outubro de 2014;

I.1- A comprovação de regularidade para com a Fazenda Federal para as certidões vigentes em 24 de março de 2020 devem ser analisadas conforme a **Portaria Conjunta nº 555/2020** do Ministério da Economia/Secretaria Especial da Receita Federal do Brasil;

II- Certidão Negativa de Débito para com a Fazenda Estadual de seu domicílio;

III- Certidão Negativa de Débito para com a Fazenda Municipal de seu domicílio;

IV- Certidão Negativa de Débitos junto ao FGTS;

V- Conforme a Emenda Constitucional nº 106/2020, fica suspensa a aplicação o disposto no § 3º do art. 195 da Constituição Federal, ficando então suspensa a exigência de comprovação de regularidade com a Seguridade Social;

VI- Prova de inexistência de débitos inadimplidos perante a Justiça do Trabalho, mediante a apresentação de certidão negativa, nos termos do Título VII-A da Consolidação das Leis do Trabalho, aprovada pelo Decreto-Lei no 5.452, de 1º de maio de 1943." (NR), conforme Lei 12.440/2011 de 07 de julho de 2011.

7.8 Toda a documentação exigida deverá ser apresentada em original ou por qualquer processo de reprografia, obrigatoriamente autenticada em cartório. Caso esta documentação tenha sido emitida pela internet, só será aceita após a confirmação de sua autenticidade.

#### **CLÁUSULA OITAVA – DAS OBRIGAÇÕES DA CONTRATADA:**

8.1 Executar o objeto em conformidade com as condições deste instrumento.

8.2 Manter durante toda a execução do objeto, em compatibilidade com as obrigações assumidas, todas as condições de habilitação e qualificação exigidas na licitação.

8.3 Aceitar, nas mesmas condições contratuais, os percentuais de acréscimos ou supressões limitadas ao estabelecido no §1º, do art. 65, da Lei Federal nº 8.666/1993, tomando-se por base o valor contratual.

8.4 Responsabilizar-se pelos danos causados diretamente à contratante ou a terceiros, decorrentes da sua culpa ou dolo, quando da execução do objeto, não podendo ser arguido para efeito de exclusão ou redução de sua responsabilidade o fato de a contratante proceder à fiscalização ou acompanhar a execução contratual.

8.5 Responder por todas as despesas diretas e indiretas que incidam ou venham a incidir sobre a execução contratual, inclusive as obrigações relativas a salários, previdência social, impostos, encargos sociais e outras providências, respondendo obrigatoriamente pelo fiel cumprimento das leis trabalhistas e específicas de acidentes do trabalho e legislação correlata, aplicáveis ao pessoal empregado na execução contratual.

8.6 Prestar imediatamente as informações e os esclarecimentos que venham a ser solicitados pela contratante, salvo quando implicarem em indagações de caráter técnico, hipótese em que serão respondidas no prazo de 24 (vinte e quatro) horas.

8.7 Providenciar a substituição de qualquer profissional envolvido na execução do objeto contratual, cuja conduta seja considerada indesejável pela fiscalização da contratante.

8.8 Responsabilizar-se integralmente pela observância do dispositivo no título II, capítulo V, da CLT, e na Portaria n.º 3.460/77, do Ministério do Trabalho, relativos a segurança e higiene do trabalho, bem como a Legislação correlata em vigor a ser exigida.

8.9 Utilizar veículos conforme categorias descritas do termo na prestação dos serviços de transporte, todos mantidos em perfeito estado de conservação, limpeza e segurança, obedecidas todas as normas emanadas do Poder Público, que regulamentam a utilização de veículos.

8.10 Disponibilizar os serviços a partir das datas previstas em edital e no contrato, devendo até esta data, apresentar cópia dos documentos dos veículos e da habilitação dos motoristas que prestarão os serviços nas respectivas categorias exigidas pela legislação pertinente, bem como, as de cada um dos veículos, isentando a Secretária Municipal de Educação do Município de Fortim de qualquer responsabilidade jurídica ou financeira na ocorrência de qualquer sinistro, devendo, obrigatoriamente, em caso de troca de qualquer veículo ou motorista, atualizar os documentos junto à Secretária Municipal de Educação do Município de Fortim.

8.11 Responsabilizar-se por todas as despesas com os veículos de sua propriedade, inclusive as de acidentes, multas (quando ocasionadas por sua culpa ou dolo), pedágios, impostos, estacionamento, taxas, licenciamentos, seguro obrigatório e outras que incidam direta ou indiretamente, sobre os serviços ora contratados.

8.12 Apresentar a Secretária Municipal de Educação do Município de Fortim a relação nominal dos empregados em atividade, mencionando os respectivos endereços residenciais, com o número do telefone (fixo e/ou celular), comunicando qualquer alteração;

8.13 Responsabilizar-se pelo fiel cumprimento dos serviços constantes no Termo de Referência, no Edital da Licitação e no Contrato;

8.14 Responsabilizar-se por quaisquer acidentes de que venham a ser vítimas os seus empregados em serviço, cumprindo todas as obrigações que as leis trabalhistas e previdenciárias lhes assegurem e demais exigências legais para o exercício das atividades;

8.15 Estabelecer regras, fiscalizar e exigir a correta maneira de dirigir de seus motoristas, de forma a zelar para que sejam cumpridas as normas relativas à segurança e à prevenção de acidentes, bem como as normas internas e orientações da Secretária Municipal de Educação do Município de Fortim;

- 8.16 Adotar todas as providências necessárias ao socorro de vítimas, com caso de acidentes e informar imediatamente a Secretária Municipal de Educação do Município de Fortim;
- 8.17 Relatar a Secretaria toda e qualquer anormalidade observada em virtude da prestação dos serviços;
- 8.18 Prestar todos os esclarecimentos solicitados pela Secretária Municipal de Educação do Município de Fortim, de forma clara, concisa e lógica;
- 8.19 Responder por danos e desaparecimentos de bens materiais, bem como por avarias que venham a ser causadas por seus empregados ou prepostos a Secretária Municipal de Educação do Município de Fortim ou a terceiros, desde que fique comprovada sua responsabilidade, não se excluindo ou se reduzindo está em virtude do acompanhamento realizado pela Secretária Municipal de Educação do Município de Fortim, de acordo com o art. 70 da Lei nº 8.666/93;
- 8.20 Manter, durante a vigência do contrato, as condições necessárias para contratar com a Administração Pública, apresentando, sempre que exigido, os comprovantes de regularidade fiscal;
- 8.21 Substituir, imediatamente, o veículo de sua propriedade/responsabilidade que vier a se acidentar ou que apresente defeito mecânico, ou mesmo nas condições de recolhimento para manutenções preventivas;
- 8.22 Informar a Secretária Municipal de Educação do Município de Fortim qualquer defeito que ocorrer com o cabo do velocímetro, com seus lacres ou com o hodômetro, devendo, neste caso, ser apurada a medição da quilometragem devida, desde que não se comprove a existência de má-fé por parte da Contratada;
- 8.23 Executar os serviços, com a observância dos seguintes requisitos:
- a) A contagem da quilometragem terá início a partir do ponto que será definido em cada rota pelo responsável e terminará na Escola onde os alunos descem, ficando sob responsabilidade da Contratada a anotação da quilometragem, submetendo-a a apreciação do usuário. O motorista ao chegar na Escola assinará a folha de frequência para efeitos de apontamento e registro dos dias trabalhados;
- 8.24 A contratada deverá obedecer à jornada máxima de trabalho para cada motorista, conforme legislação pertinente, considerando os intervalos para refeição e descanso;
- 8.25 A contratada deverá manter a disciplina dos seus empregados durante a jornada de trabalho, zelando pelo respeito e cortesia no relacionamento entre os colegas e destes com os usuários e a Administração, devendo-se excluir da prestação de serviços à Secretaria responsável qualquer empregado cuja conduta seja considerada inconveniente;
- 8.26 Arcar com a totalidade dos valores correspondentes aos danos materiais e indenizatórios, inclusive contra terceiros, em caso de acidente e comprovada a responsabilidade do condutor do veículo;
- 8.27 Recrutar, em seu nome e sob sua inteira responsabilidade, os empregados necessários à perfeita execução dos serviços, garantindo recolhimento adequado e integral das verbas trabalhistas e previdenciárias decorrentes dos contratos de trabalhos eventualmente mantidos para a execução do serviço do transporte escolar, cabendo-lhe todos os pagamentos, inclusive dos encargos sociais, trabalhistas, previdenciários e fiscais previstos na legislação vigente, bem como quaisquer outros encargos decorrentes de sua condição de empregadora, sem qualquer ônus para a Secretária Municipal de Educação do Município de Fortim;
- 8.28 Prever pessoal necessário para garantir a execução dos serviços, nos regimes contratados, sem interrupção seja por motivo de férias, descanso semanal, licença, falta ao serviço, demissão e outros obedecidas às disposições da legislação trabalhista vigente.
- 8.29 Ao final do trajeto, o condutor deverá fazer urna inspeção na área interna do veículo, para certificar-se de que nada foi esquecido em seu interior após a saída do(s) passageiro(s), providenciando a imediata restituição dos bens eventualmente encontrados.
- 8.30 Admitir como condutor de veículo destinado ao transporte escolar exclusivamente motoristas que preencham todos os requisitos legais de habilitação (art.138 do CTB).
- 8.31 Manter, durante toda a vigência do contrato, estrutura administrativa mínima que suporte os compromissos assumidos com a CONTRATANTE, ou seja, uma sede ou filial na cidade de Fortim, as suas despesas devidamente registradas na junta comercial e nos demais órgãos e repartições públicas, exibidas por lei.
- 8.32 - Responsabilizar-se por todas as despesas inerentes à realização dos serviços, tais como: motorista, combustíveis, manutenção, seguros, taxas, impostos, salários, encargos trabalhistas, sociais e

outros que resultarem do fiel cumprimento dos serviços propostos, será inteiramente de responsabilidade da contratada.

#### CLÁUSULAS NONA – DAS OBRIGAÇÕES DA CONTRATANTE:

- 9.1. Solicitar a execução do objeto à contratada através da emissão de Ordem(ns) de Serviço(s)/Nota(s) de Empenho(s).
- 9.2. Proporcionar à contratada todas as condições necessárias ao pleno cumprimento das obrigações decorrentes do objeto contratual, consoante estabelece a Lei Federal no 8.666/1993 e suas alterações.
- 9.3. Fiscalizar a execução do objeto contratual através de sua unidade competente, podendo, em decorrência, solicitar providências da contratada, que atenderá ou justificará de imediato.
- 9.4. Notificar a contratada de qualquer irregularidade decorrente da execução do objeto contratual.
- 9.5. Efetuar os pagamentos devidos à contratada nas condições estabelecidas neste Termo.
- 9.6. Aplicar as penalidades previstas em lei e neste instrumento.
- 9.7. Acompanhar e fiscalizar a execução do Contrato, bem como atestar, na nota fiscal/fatura, a efetiva prestação do serviço;
- 9.8. Responsabilizar-se pela comunicação, em tempo hábil, dos serviços a serem executados;
- 9.9. Efetuar mensalmente, até o trigésimo dia de cada mês subsequente, os pagamentos nas condições e preços pactuados, desde que não haja nenhum impedimento legal;
- 9.10. Solicitar a substituição dos funcionários da contratada que, a seu critério, forem considerados inconvenientes ou incompatíveis com o trabalho;
- 9.11. Notificar, por escrito, à Contratada a ocorrência de eventuais imperfeições no curso de execução dos serviços, fixando prazo para a sua correção;
- 9.12. Vistoriar, periodicamente, os veículos disponibilizados pela contratada, a fim de verificar se os mesmos estão em perfeitas condições de uso, sem que para isso seja necessária notificação prévia à empresa.
- 9.13. Fiscalizar o contratado durante toda execução do contrato de forma a garantir o recolhimento adequado e integral das verbas trabalhistas e previdenciárias decorrentes dos contratos de trabalhos eventualmente mantidos para a execução do serviço do transporte escolar.

#### CLÁUSULA DÉCIMA – DAS SANÇÕES:

10.1- O licitante que ensejar o retardamento da execução do certame, não mantiver a proposta, falhar ou fraudar na execução do Contrato, comportar-se de modo inidôneo, fizer declaração falsa ou cometer fraude fiscal, garantido o direito prévio da citação e da ampla defesa, ficará impedido de licitar e contratar com a Administração, pelo prazo de até 05 (cinco) anos, enquanto perdurarem os motivos determinantes da punição ou até que seja promovida a reabilitação perante a própria autoridade que aplicou a penalidade, sem prejuízo das multas previstas no edital e no termo de contrato e das demais cominações legais.

10.2- A Contratada ficará, ainda, sujeita às seguintes penalidades, em caso de inexecução total ou parcial do contrato, erro de execução, execução imperfeita, mora de execução, inadimplemento contratual ou não veracidade das informações prestadas, garantida a prévia defesa:

I - Advertência, sanção de que trata o inciso I do art. 87, da Lei n.º 8.666/93, poderá ser aplicada nos seguintes casos:

- a) descumprimento das obrigações e responsabilidades assumidas na licitação;
- b) outras ocorrências que possam acarretar transtornos ao desenvolvimento dos serviços da Contratante, desde que não caiba a aplicação de sanção mais grave.

II - Multas (que poderão ser recolhidas em qualquer agência integrante da Rede Arrecadadora de Receitas Municipais, por meio de Documento de Arrecadação Municipal – DAM, a ser preenchido de acordo com instruções fornecidas pela Contratante):

- a) de 1,0% (um por cento) sobre o valor contratual total do exercício, por dia de atraso na prestação dos serviços ou indisponibilidade do mesmo, limitada a 10% do mesmo valor;
- b) de 2,0% (dois por cento) sobre o valor contratual total do exercício, por infração a qualquer cláusula ou condição do contrato, não especificada nas demais alíneas deste inciso, aplicada em dobro na reincidência;
- c) de 5,0% (cinco por cento) do valor contratual total do exercício, pela recusa em corrigir qualquer serviço rejeitado, caracterizando-se a recusa, caso a correção não se efetivar nos 05 (cinco) dias que

se seguirem à data da comunicação formal da rejeição;

III - Suspensão temporária de participação em licitação e impedimento de contratar com o Município de FORTIM, por prazo não superior a 05 (cinco) anos;

IV - Declaração de inidoneidade para licitar ou contratar com a Administração Pública, enquanto perdurarem os motivos determinantes da punição ou até que seja promovida a reabilitação perante a autoridade que aplicou a penalidade, depois do ressarcimento à Administração pelos prejuízos resultantes e depois de decorrido o prazo da sanção aplicada com base no inciso anterior.

10.3- No processo de aplicação de penalidades é assegurado o direito ao contraditório e à ampla defesa, garantida nos prazos de 05 (cinco) dias úteis para as sanções previstas nos incisos I, II e III do item 10.2 supra e 10 (dez) dias corridos para a sanção prevista no inciso IV do mesmo item.

10.4- O valor da multa aplicada deverá ser recolhido ao Tesouro Municipal no prazo de 05 (cinco) dias a contar da notificação ou decisão do recurso. Se o valor da multa não for pago, ou depositado, será automaticamente descontado do pagamento a que a Contratada fizer jus. Em caso de inexistência ou insuficiência de crédito da Contratada, o valor devido será cobrado administrativamente ou inscrito como Dívida Ativa do Município e cobrado mediante processo de execução fiscal, com os encargos correspondentes.

10.5- As sanções previstas nos incisos III e IV do item 10.2 supra, poderão ser aplicadas às empresas que, em razão do contrato objeto desta licitação:

a) praticarem atos ilícitos, visando frustrar os objetivos da licitação;

b) demonstrarem não possuir idoneidade para contratar com a Administração Pública, em virtude de atos ilícitos praticados;

c) sofrerem condenação definitiva por praticarem, por meios dolosos, fraude fiscal no recolhimento de quaisquer tributos.

10.6- As sanções previstas nos incisos I, III e IV do item 10.2 supra poderão ser aplicadas juntamente com a do inciso II do mesmo item, facultada a defesa prévia do interessado no respectivo processo, no prazo de 05 (cinco) dias úteis.

10.7- A licitante adjudicatária que se recusar, injustificadamente, em firmar o Contrato dentro do prazo de 02 (dois) dias úteis a contar da notificação que lhe será encaminhada, estará sujeita à multa de 5,0% (cinco por cento) do valor total adjudicado, sem prejuízo das demais penalidades cabíveis, por caracterizar descumprimento total da obrigação assumida.

10.8- As sanções previstas no item 10.7 supra não se aplicam às demais licitantes que, apesar de não vencedoras, venham a ser convocadas para celebrarem o Termo de Contrato, de acordo com este edital, e no prazo de 48 (quarenta e oito) horas comunicarem seu desinteresse.

#### **CLÁUSULA DÉCIMA PRIMEIRA – DA RESCISÃO:**

11.1. Este contrato poderá ser rescindido unilateralmente pela contratante, por conveniência administrativa ou por infringência de qualquer das condições pactuadas:

11.2. O não cumprimento das disposições especificadas neste contrato implicará automaticamente em quebra de contrato, ensejando rescisão administrativa no art. 77 da Lei Federal 8.666/93, reconhecidos desde já os direitos da administração, com relação as normas contratuais e as previstas em Lei ou regulamento dispostas no presente Instrumento;

11.3. O presente contrato é rescindível ainda, independentemente de qualquer interpelação judicial ou extrajudicial, nos casos de:

11.3.1. Omissão de pagamento pela contratante;

11.3.2. Inadimplência de qualquer de suas cláusulas por qualquer umas das partes;

11.3.3. Acerto em comum acordo por iniciativa de uma das partes, mediante aviso por escrito com 30 (trinta) dias de antecedência, sem ônus para ambas as partes;

11.3.4. No caso de não cumprimento de qualquer das cláusulas deste contrato, a parte que se sentir prejudicada poderá reincidi-lo sem que se faça necessário uma comunicação por escrito com a antecedência definida no subitem anterior.

#### **CLÁUSULA DÉCIMA SEGUNDA – DA ALTERAÇÃO CONTRATUAL:**

12.1. Quaisquer alterações que venham a ocorrer neste instrumento serão efetuadas mediante Termo Aditivo.

#### **CLÁUSULA DÉCIMA TERCEIRA - DA FISCALIZAÇÃO DO CONTRATO:**

14.1. A execução do contrato será acompanhada e fiscalizada pelo (a) o (a) Servidor (a) Sr (a). xxxxxxxxxxxx especialmente designado (a) pelo Secretário(a) Municipal de XXXXX, de acordo com o estabelecido no Art. 67 da Lei 8.666/93, doravante denominado (a) FISCAL DE CONTRATO.

**CLÁUSULA DÉCIMA QUARTA- DO FORO:**

15.1. O foro da Comarca de Fortim é o competente para dirimir questões decorrentes da execução deste Contrato, em obediência ao disposto no § 2º do artigo 55 da Lei 8.666 de 21 de junho de 1993, alterada e consolidada.

Declaram as partes que este contrato correspondente á manifestação final, completa e exclusiva de acordo entre elas celebrado, assinado o presente contrato juntamente com as testemunhas firmadas. Fortim – CE.

Fortim-CE, \_\_\_ de \_\_\_ de \_\_\_.

<nome do secretário gestor>  
 Secretária de <Secretaria>

<NOME DA EMPRESA>  
 <NOME DO REPRESENTANTE>  
 CONTRATADA

**TESTEMUNHAS:**

1. \_\_\_\_\_  
 CPF N°:  
 2. \_\_\_\_\_  
 CPF N°:

**ANEXO AO CONTRATO N° XXXX.XX/XXXX.XX**

**PROCESSO:**  
**OBJETO:**  
**EMPRESA:**  
**CNPJ:**  
**ENDEREÇO:**

Item	N° Rota	ROTA	TURNO	Tipo de Estrada	Tipo de Veículo	Ensino	Dias Letivos	DISTÂNCIA (KM)	TOTAL DIÁRIO (KM)
1									

**ANEXO V**  
**TERMO DE ADESÃO AO SISTEMA ELETRÔNICO DE LICITAÇÕES**  
**DA BOLSA BRASILEIRA DE MERCADORIAS**  
**(LICITANTE)**

<b>Natureza do Licitante (Pessoa física ou jurídica)</b>	
Nome:(Razão Social)	
Nome Resumido	
Endereço:	
Complemento:	Bairro:
Cidade:	UF.:
CEP.:	CNPJ/CPF:
Inscrição Estadual:	RG:
Telefone comercial	Fax:
Celular:	E-mail:
Representante legal:	
Cargo:	Telefone:
Ramo de Atividade:	

Por meio do presente Termo de Adesão, o Licitante acima qualificado manifesta sua adesão ao Regulamento do Sistema Eletrônico de Licitações da Bolsa Brasileira de Mercadorias, do qual declara ter pleno conhecimento, em conformidade com as disposições que seguem.

São responsabilidades do Licitante:

- I. Tomar conhecimento de e cumprir todos os dispositivos constantes dos editais de negócios dos quais venha a participar;
- II. observar e cumprir a regularidade fiscal, apresentando a documentação exigida nos editais para fins de habilitação nas licitações em que for vencedor;
- III. observar a legislação pertinente, bem como o disposto nos Estatutos Sociais e nas demais normas e regulamentos expedidos pela Bolsa Brasileira de Mercadorias, dos quais declara ter pleno conhecimento;
- IV. designar pessoa responsável para operar o Sistema Eletrônico de Licitações, conforme Anexo I; e
- V. pagar a taxa pela utilização do Sistema Eletrônico de Licitações.

O Licitante reconhece que a utilização do sistema eletrônico de negociação implica o pagamento de taxas de utilização, conforme previsto no Anexo III do Regulamento Sistema Eletrônico de Licitações da Bolsa Brasileira de Mercadorias.

O Licitante autoriza a Bolsa Brasileira de Mercadorias a expedir boleto de serviço bancária referente às taxas de utilização ora referidas, nos prazos e condições definidos no Anexo III do Regulamento Sistema Eletrônico de Licitações da Bolsa Brasileira de Mercadorias.

O Fornecedor/Comprador outorga plenos poderes à sociedade corretora abaixo qualificada, nos termos dos artigos 653 e seguintes do Código Civil Brasileiro, para o fim específico de credenciá-lo e representá-lo nos negócios de seu interesse realizados por meio do Sistema Eletrônico de Licitações da Bolsa Brasileira de Mercadorias, podendo a sociedade corretora, para tanto:

- I. declarar que conhece e atende as condições de habilitação previstas no Edital;
- II. apresentar lance de preço;
- III. apresentar manifestação sobre os procedimentos adotados pela Pregoeiro;
- IV. solicitar informações via sistema eletrônico;
- V. interpor recursos contra atos da Pregoeiro;
- VI. apresentar e retirar documentos;
- VII. solicitar e prestar declarações e esclarecimentos;
- VIII. assinar documentos relativos às propostas;
- IX. emitir e firmar o fechamento da operação; e
- X. praticar todos os atos em direito admitidos para o bom e fiel cumprimento do presente mandato, que não poderá ser substabelecido.

Corretora: \_\_\_\_\_



Endereço:	
CNPJ:	

O presente Termo de Adesão é válido até \_\_/\_\_/\_\_, podendo ser rescindido ou revogado, a qualquer tempo, pelo Licitante, mediante comunicação expressa, sem prejuízo das responsabilidades assumidas durante o prazo de vigência ou decorrentes de negócios em andamento.

Local e data: \_\_\_\_\_

\_\_\_\_\_  
(assinaturas autorizadas com firma reconhecida em cartório)

*(Handwritten signatures)*